

Comentarios

Situación del Mercado Laboral, Agosto 2014

De acuerdo a los resultados de la Encuesta de Mercado Laboral (EML) 2014, la población total en viviendas particulares con personas de 15 y más años de edad, es de 2,782,076 representando la población no indígena el 95.3 por ciento y la población indígena el 4.7 por ciento. Al comparar esta población con la existente en agosto 2013, se observa un incremento entre estas encuestas de 62,232 personas.

A. Tasa de actividad

Se estima que la fuerza de trabajo tuvo un decrecimiento (0.1 por ciento) en el período agosto de 2013- agosto de 2014, con una tasa de 64.1 y 64.0 por ciento, respectivamente.

Cuadro 1. TASA DE PARTICIPACIÓN DE LA POBLACIÓN DE 15 Y MÁS AÑOS DE EDAD, SEGÚN SEXO: AGOSTO DE 2013 -14

Sexo	Tasa de participación	
	Agosto 2013	Agosto 2014
TOTAL.....	64.1	64.0
Hombres.....	79.7	79.4
Mujeres.....	49.4	49.8

A.1 Tasa de actividad por sexo

Para agosto de este año, se mantiene la diferencia en la participación por sexo, registrando los hombres, una tasa de participación en la actividad económica de 79.4 por ciento, en comparación con el 49.8 por ciento reflejado por las mujeres. Al relacionar este indicador, entre ambos períodos, se observó una disminución en la participación masculina de 0.3 por ciento y un aumento en la participación femenina de 0.4 por ciento. Ver cuadro 1.

A.2 Tasa de actividad por grupos de edad

Las tasas más altas de actividad económica de la República de Panamá, siguen siendo predominantemente masculinas, esto se observa a nivel de cada grupo de edad, donde la tasa masculina supera casi el doble a la tasa de participación femenina. La tasa de actividad económica para las personas de 15 a 19 años es de 26.8 por ciento (hombres 37.3 y mujeres 16.2). La tasa para las personas de 20 a 54 años permanece elevada, tanto para hombres como para mujeres y empieza a declinar a partir del grupo de 60 y más años de edad. Ver gráfica 1.

Gráfica 1. TASA DE ACTIVIDAD ECONÓMICA DE LA POBLACIÓN DE 15 Y MÁS AÑOS DE EDAD EN LA REPÚBLICA, POR SEXO, SEGÚN GRUPOS DE EDAD: AGOSTO 2014

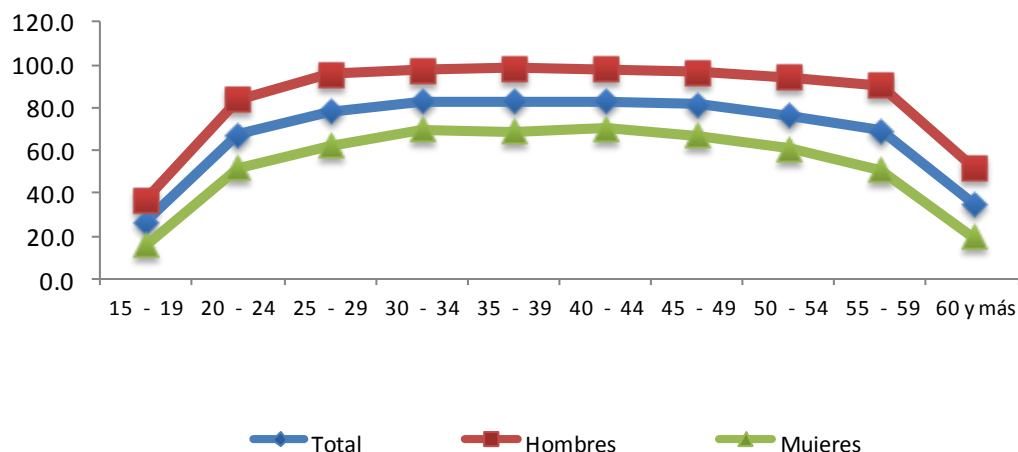

A.3 Tasa de actividad por área

A nivel interno, el área urbana concentra el 64.3 por ciento de la población de 15 y más años de edad; es decir, 1,944,037 personas. De este grupo, 1,250,883 personas participan activamente en el mercado laboral, generando una tasa de participación de 64.3 por ciento, reflejando un incremento de 0.3 por ciento, con respecto a agosto pasado.

Por otro lado, una situación parecida se registró en el área rural, donde al relacionar el volumen de población de 15 y más años de edad (838,039 personas), con la población que participa en la actividad económica (530,383 personas), se generó una tasa de participación de 63.3 por ciento, lo que representó una disminución de 0.9 por ciento, con respecto al período antes mencionado. Ver cuadro 2.

Cuadro 2. TASA DE PARTICIPACIÓN DE LA POBLACIÓN DE 15 Y MÁS AÑOS DE EDAD, SEGÚN ÁREA: AGOSTO DE 2013-14

Área	Tasa de Participación	
	Agosto de 2013	Agosto de 2014
Urbana.....	64.1	64.3
Rural.....	64.2	63.3

A.4 Tasa de actividad por provincia

La mayor tasa de participación económica se registró en las provincias de Darién y Panamá con 67.5 y 65.9 por ciento respectivamente y la más baja en Chiriquí con 57.6 por ciento.

Al comparar las cifras con agosto de este año, se observaron que el mayor incremento en la tasa se da en la provincia de Darién con un 3.3 por ciento, y la mayor disminución en la Comarca Kuna Yala con el 9.6 por ciento. La tasa de participación más alta a nivel de la República, se registró en la Comarca Emberá con 74.1 por ciento.

Cuadro 3. TASAS DE PARTICIPACIÓN DE LA POBLACIÓN DE 15 Y MÁS AÑOS DE EDAD, EN LA REPÚBLICA, POR SEXO, SEGÚN PROVINCIA Y COMARCA. ENCUESTA DE MERCADO LABORAL, AGOSTO DE 2013-14

Provincia y comarca	Agosto 2013			Agosto 2014			Diferencia absoluta
	Total	Hombres	Mujeres	Total	Hombres	Mujeres	
TOTAL.....	64.1	79.7	49.4	64.0	79.4	49.8	-0.1
Bocas del Toro.....	60.6	77.8	44.2	61.5	79.1	44.0	0.9
Coclé.....	62.4	79.8	45.2	62.0	80.0	44.5	-0.4
Colón.....	61.3	79.1	43.7	64.1	81.7	47.0	2.8
Chiriquí.....	59.7	78.3	41.8	57.6	76.9	39.4	-2.1
Darién.....	64.2	88.6	36.0	67.5	89.4	42.6	3.3
Herrera.....	59.8	79.9	41.3	62.5	79.7	46.7	2.7
Los Santos.....	62.1	79.2	45.5	64.9	81.8	47.8	2.8
Panamá.....	65.5	78.6	53.5	65.9	78.6	54.9	0.4
Panamá Oeste.....	64.5	80.5	49.4	64.4	78.1	50.8	-0.1
Veraguas.....	62.1	81.0	42.1	61.8	81.1	41.3	-0.3
Comarca Kuna Yala.....	71.8	84.8	61.4	62.2	81.1	46.9	-9.6
Comarca Emberá.....	79.3	93.6	62.8	74.1	88.6	57.8	-5.2
Comarca Ngäbe Buglé...	78.2	88.8	69.6	70.7	84.8	59.5	-7.5

A lo interno de la provincia de Panamá, se presentaron aumentos en la tasa de participación de la población, en la ciudad de Panamá con 2.5 por ciento, en el distrito de San Miguelito con 1.4 por ciento y en el distrito de Panamá con 0.2 por ciento. En el Resto de la provincia se refleja una disminución del 2.9 por ciento y el Resto del distrito con 1.7 por ciento; la provincia en general muestra un aumento del 0.4 por ciento. Ver cuadro 4.

Cuadro 4. TASA DE PARTICIPACIÓN DE LA POBLACIÓN DE 15 Y MÁS AÑOS DE EDAD, EN LA PROVINCIA DE PANAMÁ: AGOSTO DE 2013-14

Provincia y distrito	Tasa de Participación	
	Agosto 2013	Agosto 2014
TOTAL.....	65.5	65.9
Distrito de Panamá.....	65.8	66.0
Ciudad de Panamá.....	62.9	65.4
Resto del Distrito.....	68.2	66.5
Distrito de San Miguelito.....	64.8	66.2
Resto de la provincia.....	64.6	61.7

B. Condición de actividad económica

B.1 Ocupados por sexo y grupos de edad

En cuanto a la condición de actividad económica, a nivel total, los resultados revelaron que 1,695,361 personas estaban ocupadas y de ellas, el 94.7 por ciento son no indígenas; al comparar este volumen de ocupados con el de agosto 2013, se observó un aumento de 23,009 personas.

Del total de las personas que declararon estar ocupadas, el 60.1 por ciento son hombres y el 39.9 por ciento son mujeres. Se observó independientemente de la edad una menor participación de las mujeres ocupadas. Ver gráfica 2.

Gráfica 2. DISTRIBUCIÓN DE LA POBLACIÓN OCUPADA, POR SEXO, SEGÚN GRUPOS DE EDAD EN LA REPÚBLICA DE PANAMÁ, AGOSTO 2014

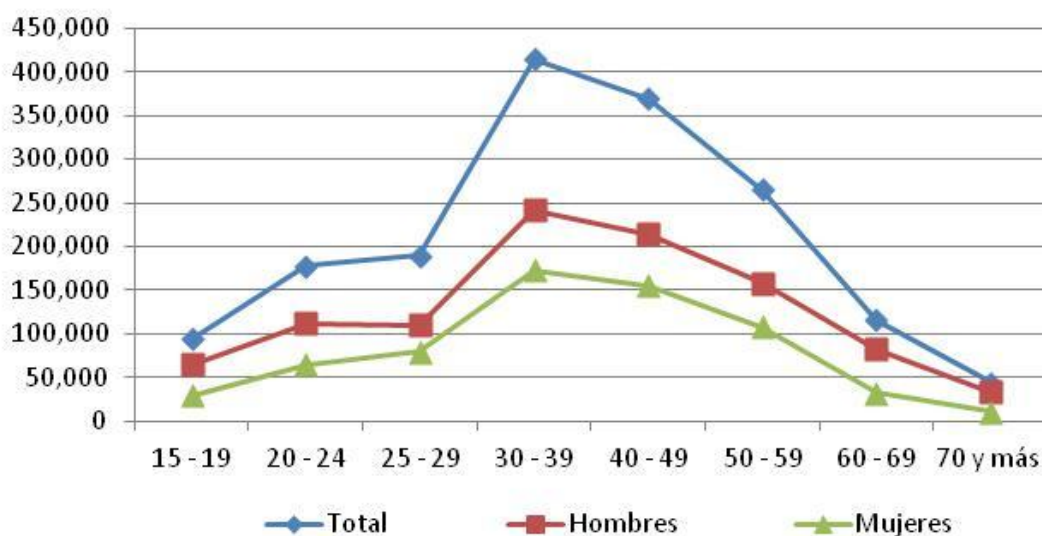

B.2 Ocupados por área

Del total de ocupados (1,695,361 personas) un 69.8 por ciento, trabaja en el áreas urbana (hombres 57.0 y mujeres 43.0) y el 30.2 por ciento lo hace en áreas rurales e indígenas (hombres 67.3 y mujeres 32.7).

B.3 Ocupados por grupos de ocupación

De las 1,695,361 personas que declararon estar ocupadas, los tres grandes grupos que destacan son los siguientes: el 19.7 por ciento lo hace como Trabajadores no calificados de los servicios, la minería, construcción, industria manufacturera, transporte y otras ocupaciones elementales; el 18.1 por ciento laboraron como trabajadores de los servicios y vendedores de comercios y mercados; el 13.7 por ciento se desempeñaron como artesanos y trabajadores de la minería, la construcción, la industria manufacturera, la mecánica y ocupaciones afines.

Al evaluar esta información por sexo, se tiene que de los 9 grupos de ocupaciones, las mujeres solo superan en número a sus pares masculinos en 3 grupos: Profesionales, científicos e intelectuales en 32,108 personas, Empleados de oficina 51,281 personas y Trabajadores de los servicios y vendedores de comercios y mercados en 39,324 personas. Ver cuadro 5.

Cuadro 5. POBLACIÓN OCUPADA DE 15 Y MÁS AÑOS DE EDAD, EN LA REPÚBLICA, POR SEXO, SEGÚN OCUPACIÓN: AGOSTO DE 2013-14

Ocupación	Población de 15 y más años de edad ocupada								
	Agosto 2013			Agosto 2014			Diferencia		
	Total	Hombres	Mujeres	Total	Hombres	Mujeres	Total	Hombres	Mujeres
TOTAL.....	1,672,352	1,017,103	632,641	1,695,361	1,018,777	676,584	23,009	1,674	43,943
Directores y gerentes de los sectores público, privado y de organizaciones de interés social.....	104,446	60,799	43,647	97,628	56,082	41,546	-6,818	-4,717	-2,101
Profesionales, científicos e intelectuales.....	168,817	71,859	96,958	185,054	76,473	108,581	16,237	4,614	11,623
Técnicos y profesionales de nivel medio.....	130,650	62,387	68,263	124,053	63,529	60,524	-6,597	1,142	-7,739
Empleados de oficina.....	105,505	29,824	75,681	108,769	28,744	80,025	3,264	-1,080	4,344
Trabajadores de los servicios y vendedores de comercios y mercados.....	304,854	142,622	162,232	306,036	133,356	172,680	1,182	-9,266	10,448
Agricultores y trabajadores agropecuarios, forestales, de la pesca y caza.....	195,753	141,252	54,501	189,025	137,040	51,985	-6,728	-4,212	-2,516
Artesanos y trabajadores de la minería, la construcción, la industria manufacturera, la mecánica y ocupaciones afines.....	224,331	183,187	41,144	232,585	192,710	39,875	8,254	9,523	-1,269
Operadores de instalaciones fijas y máquinas; ensambladores, conductores y operadores de maquinarias móviles.....	122,837	118,762	4,075	118,871	114,213	4,658	-3,966	-4,549	583
Trabajadores no calificados de los servicios, la minería, construcción, industria manufacturera, transporte y otras ocupaciones elementales.....	315,159	206,411	108,748	333,340	216,630	116,710	18,181	10,219	7,962

B.4 Ocupados por categoría en la ocupación

En la distribución de la población ocupada, se observa que la mayor concentración se da en la empresa privada, con un 46.4 por ciento, seguido de los Trabajadores por cuenta propia con 25.3 por ciento, los trabajadores del gobierno con un 15.2 por ciento, el servicio Doméstico con 4.5 por ciento y los Trabajadores familiares (personas que trabajaron en forma regular en un negocio o empresa de un miembro de su familia, sin recibir salario o sueldo) con un 4.5 por ciento. Ver gráfica 3.

De las 1,141,175 personas registradas como empleadas, la empresa privada tuvo el 69.0 por ciento, el gobierno el 22.6 por ciento, el servicio doméstico el 6.8 por ciento, las organizaciones sin fines de lucro el 1.1 por ciento, los empleados de cooperativas el 0.5 por ciento.

Gráfica 3. DISTRIBUCIÓN DE LA POBLACIÓN OCUPADA, SEGÚN CATEGORÍA EN LA OCUPACIÓN: AGOSTO 2014

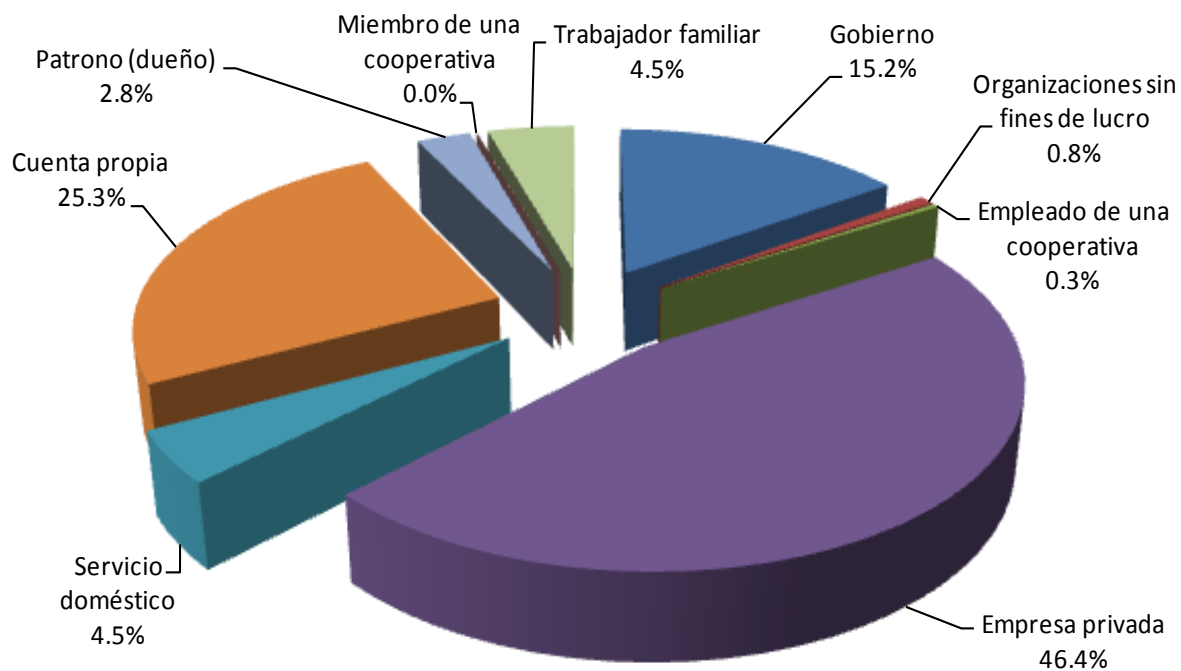

B.5 Ocupados por sector en la actividad económica

De la encuesta se infiere que más de la mitad de los ocupados (64.2 por ciento), se desempeñan en establecimientos o empresas pertenecientes al sector terciario de la economía (comercio, servicios, transporte e intermediación financiera, entre otros).

El 20.1 por ciento absorbe a los ocupados en la Industria Manufacturera, explotación de minas y canteras, suministro de agua y electricidad y la Construcción, pertenecientes al sector secundario.

El 15.7 por ciento de la población ocupada realiza actividades como la agricultura, la ganadería, caza, silvicultura y pesca, correspondientes al sector primario. Ver gráfica 4.

Gráfica 4. POBLACIÓN OCUPADA, POR SECTORES EN LA ACTIVIDAD ECONÓMICA:
AGOSTO 2014

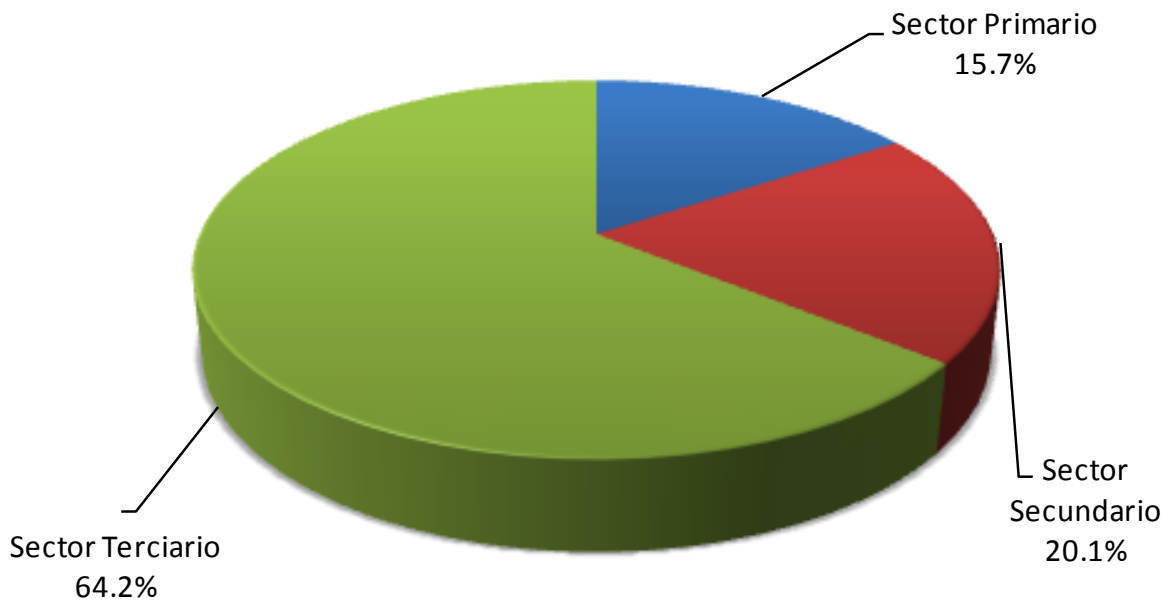

B. 6. Algunas características de la población ocupada

Cuadro 6. ALGUNAS CARACTERÍSTICAS DE LA POBLACIÓN OCUPADA DE 15 Y MÁS AÑOS DE EDAD: ENCUESTA DE MERCADO LABORAL, AGOSTO 2014

Algunas características de la población ocupada	Total	Sexo	
		Hombres	Mujeres
Polación de 15 y más años de edad.....	2,782,076	1,337,196	1,444,880
Polación total ocupada.....	1,695,361	1,018,777	676,584
Población ocupada no indígena.....	1,604,744	969,232	635,512
Porcentaje de población ocupada:			
en la agricultura.....	15.7	20.6	8.3
en la construcción.....	11.6	18.0	1.8
en el comercio.....	18.2	15.8	21.9
con jefatura de hogar.....	45.1	57.2	27.3
que trabajan 40 y más horas semanales y son empleados.....	88.5	58.3	41.7
asalariada en empresas con menos de 5 empleados.....	19.2	18.5	20.3
asalariada en empresas con 50 y más empleados.....	61.9	61.2	62.8
Promedio de años aprobados de la población no agrícola:			
No indígena.....	11.4	10.8	12.2
Indígena			
Comarca Kuna Yala.....	6.0	8.6	4.8
Comarca Emberá.....	6.0	9.3	5.0
Comarca Ngábé-Buglé.....	5.9	7.1	4.6
Mediana de:			
Salario de los empleados no indígenas.....	575.8	579.2	571.3
Indígena			
Comarca Kuna Yala.....	125.5	310.2	79.9
Comarca Emberá.....	429.5	500.0	85.2
Comarca Ngábé Buglé.....	251.9	349.9	149.0

C. Tasa de desempleo

Las personas que entran al desempleo pueden provenir del empleo o de la inactividad, y cuando vienen del empleo puede ser por razones involuntarias o voluntarias.

C.1 Desempleo total

La tasa de desempleo total, presenta un aumento con relación a agosto del año pasado, pasando este indicador de 4.1 a 4.8 por ciento. A lo interno del país, el área urbana mostró una tasa de 5.4 por ciento, en contraste con el área rural, cuya tasa es de 3.4 por ciento.

C.1.1 Tasa de desempleo total por sexo: Se observó que pese a que las mujeres tienen una menor participación en la actividad económica, su tasa de desempleo (6.0 por ciento) es superior a la de los hombres (4.0 por ciento). Ver gráfica 5.

Gráfica 5. TASA DE DESEMPLEO TOTAL, SEGÚN SEXO:
AGOSTO DE 2013 -14

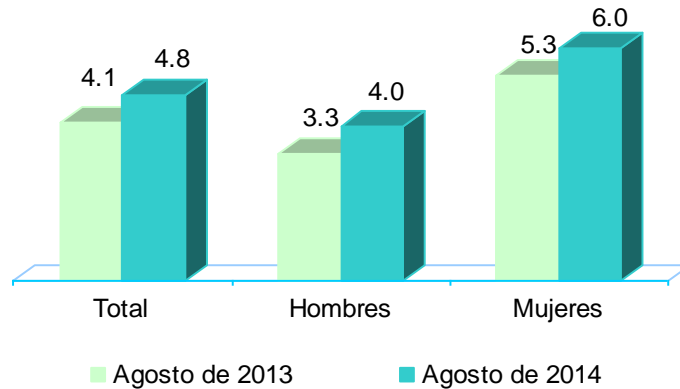

C.1.2 Tasa de desempleo total por grupos de edad:

Las personas jóvenes de 15 a 19 años presentan la tasa de desempleo total más alta, con respecto al resto de los otros adultos. No obstante, esta comienza a descender a partir del grupo de edad de 20 a 24 años. Ver Gráfica 6.

Gráfica 6. TASA DE DESEMPLEO TOTAL, SEGÚN GRUPOS DE EDAD:
AGOSTO DE 2014

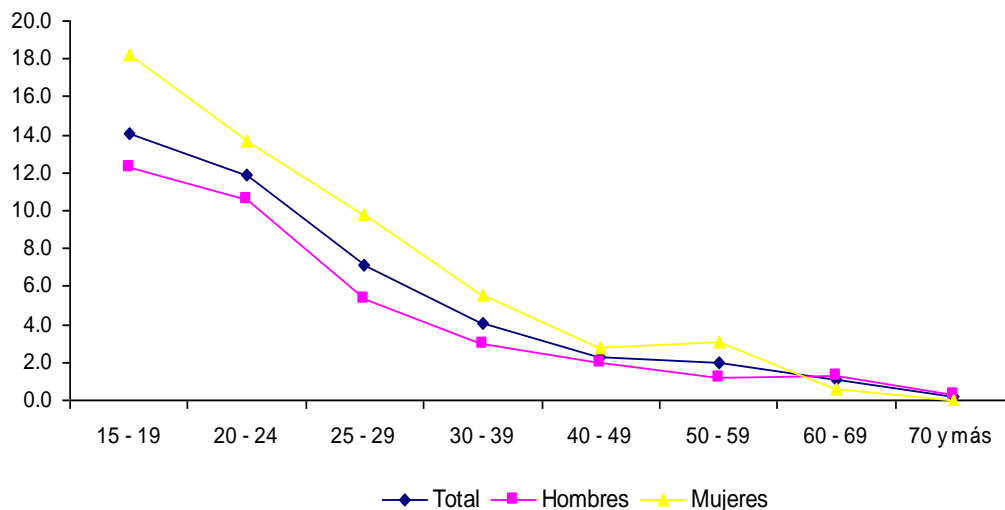

C.2 Desempleo Abierto

La tasa de desempleo abierto, reflejó en el período en mención, un incremento de 0.4 puntos porcentuales; este indicador pasó de 3.1 por ciento a 3.5 por ciento.

La tasa es más alta en las provincias de Colón (6.7 por ciento), Bocas del Toro (4.7 por ciento) y Panamá (3.8 por ciento), mientras que para las provincias de Darién, Los Santos y Herrera se presentan las tasas más bajas. Ver gráfica 7.

En cuanto a la evolución de este indicador por área, se observó incremento tanto para el área urbana como para la rural, pasando de (3.6 a 4.0) por ciento y (2.0 a 2.2) por ciento respectivamente.

Gráfica 7. TASA DE DESEMPLEO TOTAL Y DESEMPLEO ABIERTO, SEGÚN GRUPOS DE EDAD: AGOSTO 2014

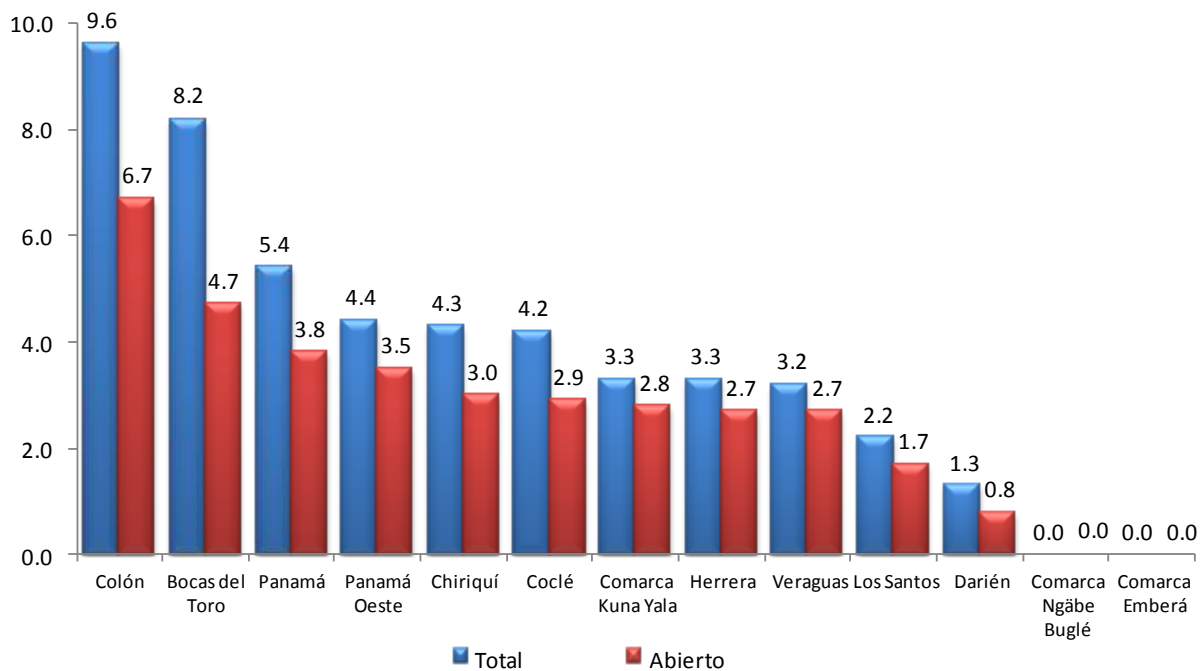

En el análisis del desempleo abierto por sexo, se observa la misma tendencia que el desempleo total, registrando en las mujeres una tasa de 4.6 por ciento; en contraste, con el 2.7 por ciento de los hombres. De acuerdo a la gráfica, se observa un alto porcentaje de desocupación femenina, especialmente de los 15 a 24 años. También se aprecia que tanto para los hombres, como para las mujeres, la tendencia a la baja ocurre a partir de los 29 años. Ver gráfica 8.

Gráfica 8. TASA DE DESEMPLEO ABIERTO, SEGÚN GRUPOS DE EDAD:
AGOSTO 2014

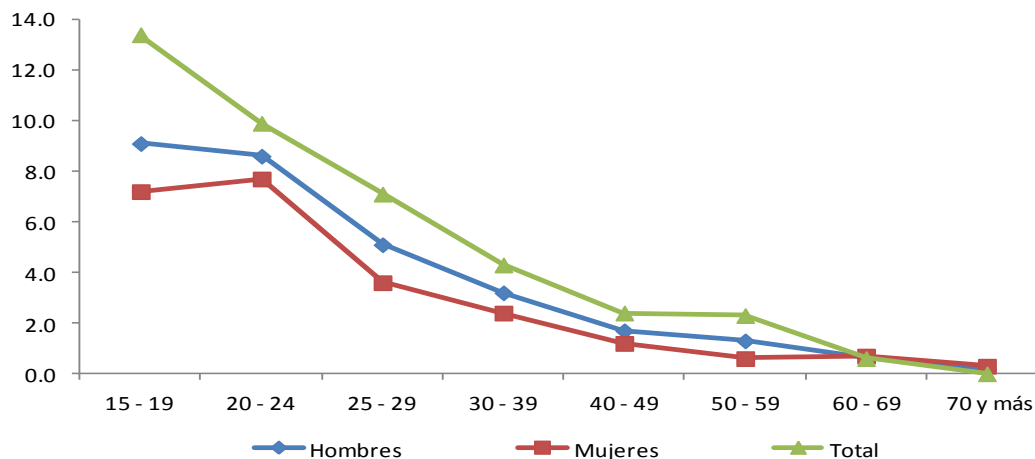

D. Población no económicamente activa

La población no económicamente activa es aquella que declaró no participar en el mercado laboral (1,000,810 personas). La misma se clasifica en inactivos puros y potencialmente activos.

De la población clasificada como inactivos puros, el 71.5 por ciento son mujeres, en contraste con el 28.5 por ciento de los hombres.

Entre los motivos expresados para no buscar trabajo en los próximos 6 meses (inactivos puros), se destacan para los hombres, la asistencia escolar, ya que de los 259,627 hombres inactivos puros, el 43.3 por ciento declaró que no trabaja, no busca trabajo, ni piensa buscar, para dedicarse a los estudios; mientras que de las 650,782 mujeres en esta misma condición, el 43.5 por ciento contestó que lo hace por sus responsabilidades familiares y el 21.1 por ciento, por los estudios.

Gráfica 9. POBLACIÓN NO ECONÓMICAMENTE ACTIVA POR SEXO:
AGOSTO 2014 (en miles de personas)

