



REPÚBLICA DE PANAMÁ
CONTRALORÍA GENERAL DE LA REPÚBLICA



**Estado de las Finanzas del Sector Público, la Planilla y
Evolución de la Economía a través de sus Principales
Indicadores Económicos**

Informe Trimestral
Al 30 de septiembre de 2010



Noviembre de 2010

REPÚBLICA DE PANAMÁ
CONTRALORÍA GENERAL DE LA REPÚBLICA

**Estado de las Finanzas del Sector Público, la Planilla y
Evolución de la Economía a través de sus Principales
Indicadores Económicos**

Al 30 de septiembre de 2010

Noviembre de 2010

REPÚBLICA DE PANAMÁ
CONTRALORÍA GENERAL DE LA REPÚBLICA

Dirección de Asesoría Económica y Financiera

GIOCONDA TORRES DE BIANCHINI
Contralora General

LUIS FELIPE ICAZA F.
Subcontralor General

EDWIN R. HERRERA
Secretario General

ALEXIS A. ARIAS C.
Director

Unidad de Análisis Económico y Financiero

María De L. Nájera (Coordinadora)

Carlos Saldaña
Indira Suklal de Castillo
José Luis Pittí
Erick Monrroy

Verónica Del C. Castillo
Seferina Melgar
Susana Acosta
Luis E. Quesada

Direcciones que participaron:

Dirección de Métodos y Sistemas de Contabilidad
Instituto Nacional de Estadística y Censo

ÍNDICE GENERAL

	Página No.
RESUMEN EJECUTIVO	x
1 PRINCIPALES INDICADORES DE LA ACTIVIDAD ECONÓMICA	2
1.1 Producto Interno Bruto (PIB)	2
1.2 Indicadores Sectoriales Representativos	2
1.2.1 Industria manufacturera.....	2
1.2.2 Construcción.....	3
1.2.3 Generación de electricidad.....	4
1.2.4 Consumo nacional de electricidad.....	5
1.2.5 Facturación de agua en la República.....	5
1.2.6 Venta de automóviles nuevos.....	6
1.2.7 Venta de combustibles para consumo nacional.....	6
1.2.8 Entrada de pasajeros residentes en el exterior y gastos efectuados.....	7
1.2.9 Transporte y almacenaje.....	8
1.2.10 Actividades de Esparcimiento.....	9
1.2.11 Actividad Bursátil.....	9
1.2.12 Exportaciones.....	10
1.2.13 Monto de las exportaciones.....	10
1.2.14 Volumen de las exportaciones.....	10
1.2.15 Importaciones.....	11
1.2.16 Zona Libre de Colón.....	13
1.2.17 Contratos de trabajo y renunciaciones.....	13
2 BALANCE FISCAL	17
2.1 BALANCE FISCAL DEL SECTOR PÚBLICO NO FINANCIERO (SPNF) AL 30 DE SEPTIEMBRE DE 2010	18
2.1.1 Ingresos Totales.....	18
2.1.2 Gastos Totales.....	19
2.1.3 Ahorro Corriente Total del SPNF.....	19
2.1.4 Balance Primario.....	19
2.1.5 Resultado del Balance Fiscal del SPNF.....	19
2.2 BALANCE FISCAL DEL GOBIERNO CENTRAL AL 30 DE SEPTIEMBRE DE 2010	20
2.2.1 Ingresos Totales.....	20
2.2.2 Gastos Totales.....	20
2.2.3 Ahorro Corriente.....	21
2.2.4 Balance Primario.....	21
2.2.5 Resultado del Balance Fiscal del Gobierno Central.....	21
3 EJECUCIÓN PRESUPUESTARIA DEL SECTOR PÚBLICO	26
3.1 SECTOR PÚBLICO	26
3.1.1 Ejecución Presupuestaria Ingresos (-) Pagos del Sector Público.....	26
3.1.2 Balance Comparativo de la Relación Ingresos (-) Pagos del Sector Público.....	27
3.1.3 Ejecución Presupuestaria Ingresos (-) Gastos del Sector Público.....	27
3.1.4 Presupuesto de Ingresos.....	28
3.1.5 Presupuesto de Gastos.....	28
3.2 GOBIERNO CENTRAL	28
3.2.1 Ejecución Presupuestaria Ingresos (-) Pagos del Gobierno Central.....	28
3.2.2 Balance comparativo de la Relación Ingresos (-) Pagos del Gobierno Central.....	29
3.2.3 Ejecución Presupuestaria Ingresos (-) Gastos del Gobierno Central.....	29
3.2.4 Presupuesto de Ingresos.....	29
3.2.5 Presupuesto de Gastos.....	31
3.2.6 Análisis del Financiamiento Presupuestario.....	32
3.2.7 Ejecución Financiera del Presupuesto.....	32
3.3 SECTOR DESCENTRALIZADO	33
3.3.1 Ejecución Presupuestaria Ingresos (-) Pagos del Sector Descentralizado.....	33
3.3.2 Balance comparativo de la Relación Ingresos (-) Pagos del Sector Descentralizado.....	33
3.3.3 Ejecución Presupuestaria Ingresos (-) Gastos del Sector Descentralizado.....	34
3.3.4 Presupuesto de Ingresos.....	34
3.3.5 Presupuesto de Gastos.....	36
4 ESTADO DE LA DEUDA PÚBLICA	58
4.1 Deuda Contractual del Sector Público	58
4.1.1 Variación de la Deuda Contractual del Sector Público.....	58
4.2 Deuda Contractual del Gobierno Central	59
4.2.1 Deuda externa.....	60
4.2.2 Transacciones de bonos externos.....	61
4.2.3 Deuda interna.....	62
4.2.4 Desarrollo del mercado interno de capitales.....	63
4.3 Deuda Contractual del Sector Descentralizado	64
4.3.1 Deuda externa.....	64
4.3.2 Deuda interna.....	64
4.3.3 Reactivación y Contratación de Préstamos.....	64
4.3.4 Pagos a la Caja de Seguro Social.....	65
5. PLANILLA DEL SECTOR PÚBLICO	71
5.1 Planilla acumulada, período enero a septiembre de 2010 y 2009	71
5.1.1 Sueldo Bruto.....	71
5.1.2 Número de Empleados.....	72
5.2 Comparativo de la Planilla del Sector Público, Septiembre de 2010 y 2009	73
ANEXOS	80

ÍNDICE DE CUADROS

Cuadro No.		Página No.
1-1	PRINCIPALES INDICADORES ECONÓMICOS DE LA INDUSTRIA MANUFACTURERA, ENERO-SEPTIEMBRE DE 2010 Y 2009, EN MILES DE KILOS.....	3
1-2	PRODUCCIÓN DE BEBIDAS ALCOHÓLICAS Y ALCOHOL RECTIFICADO, ENERO-SEPTIEMBRE DE 2010 Y 2009, EN MILES DE LITROS.....	3
1-3	VALOR DE LAS CONSTRUCCIONES, ADICIONES Y REPARACIONES, ENERO-SEPTIEMBRE DE 2010 Y 2009, EN MILES DE BALBOAS.....	4
1-4	GENERACIÓN DE ELECTRICIDAD, ENERO-SEPTIEMBRE DE 2010 Y 2009, EN MILES DE KILOVATIOS.....	4
1-5	OFERTA Y DEMANDA AGREGADA DE ELECTRICIDAD, ENERO-SEPTIEMBRE DE 2010 Y 2009, EN MILES DE KILOVATIOS.....	5
1-6	CONSUMO DE ELECTRICIDAD, ENERO-SEPTIEMBRE DE 2010 Y 2009, EN MILES DE KILOVATIOS.....	5
1-7	FACTURACION DE AGUA EN LA REPUBLICA, ENERO-SEPTIEMBRE DE 2010 Y 2009, EN MILES DE GALONES.....	6
1-8	VENTA DE AUTOMOVILES NUEVOS, ENERO-SEPTIEMBRE DE 2010 Y 2009.....	6
1-9	ENTRADA DE PASAJEROS RESIDENTES EN EL EXTERIOR Y GASTOS EFECTUADOS , ENERO-SEPTIEMBRE DE 2010 Y 2009.....	7
1-10	MOVIMIENTO DE CARGA Y DE CONTENEDORES DEL SISTEMA PORTUARIO NACIONAL, ENERO-SEPTIEMBRE DE 2010 Y 2009, EN TONELADAS MÉTRICAS Y EN TEU's.....	8
1-11	ACTIVIDADES DE ESPARCIMIENTO, ENERO-SEPTIEMBRE DE 2010 Y 2009, EN MILES DE BALBOAS.....	9
1-12	EXPORTACIONES REGISTRADAS (FOB), ENERO-SEPTIEMBRE DE 2010 Y 2009, EN MILES DE BALBOAS.....	10
1-13	EXPORTACIONES REGISTRADAS, ENERO-SEPTIEMBRE DE 2010 Y 2009, EN MILES DE KILOS NETOS.....	11
1-14	IMPORTACIONES REGISTRADAS (CIF), ENERO-SEPTIEMBRE DE 2010 Y 2009.....	12
1-15	PRINCIPALES INDICADORES ECONÓMICOS DE LA REPÚBLICA Y SUS VARIACIONES PORCENTUALES PERÍODO ENERO-SEPTIEMBRE 2008-2010.....	14
2-1	BALANCE FISCAL, SECTOR PÚBLICO NO FINANCIERO, AL 30 DE SEPTIEMBRE DE 2010, EN MILLONES DE BALBOAS.....	22
2-2	BALANCE FISCAL, OPERACIONES DEL GOBIERNO CENTRAL, AL 30 DE SEPTIEMBRE DE 2010, EN MILLONES DE BALBOAS.....	23
2-3	RECAUDACIÓN CON DOCUMENTOS FISCALES, AL 30 DE SEPTIEMBRE DE 2010 Y 2009, EN MILES DE BALBOAS.....	24
3-1	BALANCE PRESUPUESTARIO DEL SECTOR PÚBLICO, AL 30 DE SEPTIEMBRE DE 2010, EN MILLONES DE BALBOAS.....	26
3-2	BALANCE COMPARATIVO DE INGRESOS (-) PAGOS DEL SECTOR PÚBLICO, AL 30 DE SEPTIEMBRE DE 2010 Y 2009, EN MILLONES DE BALBOAS.....	27

3-3	EJECUCIÓN PRESUPUESTARIA CONSOLIDADA DEL SECTOR PÚBLICO, AL 30 DE SEPTIEMBRE DE 2010, EN MILLONES DE BALBOAS.....	27
3-4	EJECUCIÓN PRESUPUESTARIA DE INGRESOS (-) PAGOS DEL GOBIERNO CENTRAL, AL 30 DE SEPTIEMBRE DE 2010, EN MILLONES DE BALBOAS.....	28
3-5	BALANCE COMPARATIVO DE INGRESOS (-) PAGOS DEL GOBIERNO CENTRAL, AL 30 DE SEPTIEMBRE DE 2010 Y 2009, EN MILLONES DE BALBOAS.....	29
3-6	COMPARACIÓN DE LA EJECUCIÓN DE INGRESOS DEL GOBIERNO CENTRAL, AL 30 DE SEPTIEMBRE DE 2010 Y 2009, EN MILLONES DE BALBOAS.....	30
3-7	EJECUCIÓN PRESUPUESTARIA DE GASTOS DEL GOBIERNO CENTRAL, AL 30 DE SEPTIEMBRE DE 2010, EN MILLONES DE BALBOAS.....	31
3-8	COMPARACIÓN DE LA EJECUCIÓN DE GASTOS DEL GOBIERNO CENTRAL, AL 30 DE SEPTIEMBRE DE 2010 Y 2009, EN MILLONES DE BALBOAS.....	32
3-9	EJECUCIÓN PRESUPUESTARIA DE INGRESOS (-) PAGOS DEL SECTOR DESCENTRALIZADO, AL 30 DE SEPTIEMBRE DE 2010, EN MILLONES DE BALBOAS.....	33
3-10	BALANCE COMPARATIVO DE INGRESOS (-) PAGOS DEL SECTOR DESCENTRALIZADO, AL 30 DE SEPTIEMBRE DE 2010 Y 2009, EN MILLONES DE BALBOAS.....	34
3-11	EJECUCIÓN PRESUPUESTARIA DE INGRESOS DEL SECTOR DESCENTRALIZADO, AL 30 DE SEPTIEMBRE DE 2010, EN MILLONES DE BALBOAS.....	35
3-12	COMPARACIÓN DE LA EJECUCIÓN PRESUPUESTARIA DE INGRESOS DEL SECTOR DESCENTRALIZADO, AL 30 DE SEPTIEMBRE DE 2010 Y 2009, EN MILLONES DE BALBOAS.....	35
3-13	EJECUCIÓN PRESUPUESTARIA DE GASTOS DEL SECTOR DESCENTRALIZADO, AL 30 DE SEPTIEMBRE DE 2010, EN MILLONES DE BALBOAS.....	37
3-14	COMPARACIÓN DE LA EJECUCIÓN PRESUPUESTARIA DE GASTOS DEL SECTOR DESCENTRALIZADO, AL 30 DE SEPTIEMBRE DE 2010 Y 2009, EN MILLONES DE BALBOAS.....	37
3-15	INFORME COMPARATIVO DE LA EJECUCIÓN PRESUPUESTARIA DEL GOBIERNO CENTRAL, AL 30 DE SEPTIEMBRE DE 2010 Y 2009, EN MILLONES DE BALBOAS.....	38
3-16	EJECUCIÓN PRESUPUESTARIA DE INGRESOS DEL GOBIERNO CENTRAL, AL 30 DE SEPTIEMBRE DE 2010, EN MILLONES DE BALBOAS.....	39
3-17	EJECUCIÓN PRESUPUESTARIA DEL GOBIERNO CENTRAL, AL 30 DE SEPTIEMBRE DE 2010, EN MILLONES DE BALBOAS.....	40
3-18	INFORME DE EJECUCIÓN PRESUPUESTARIA DE INGRESOS DEL GOBIERNO CENTRAL, AL 30 DE SEPTIEMBRE DE 2010, EN MILLONES DE BALBOAS.....	41
3-19	INFORME COMPARATIVO DE LA RECAUDACIÓN DEL GOBIERNO CENTRAL, AL 30 DE SEPTIEMBRE DE 2010 Y 2009, EN MILLONES DE BALBOAS.....	42
3-20	PARTICIPACIÓN EN UTILIDADES Y APORTES DE EMPRESAS, AL 30 DE SEPTIEMBRE DE 2010, EN MILLONES DE BALBOAS.....	43
3-21	EJECUCIÓN PRESUPUESTARIA DE GASTOS DEL GOBIERNO CENTRAL, POR OBJETO DE GASTO, AL 30 DE SEPTIEMBRE DE 2010, EN MILLONES DE BALBOAS.....	44
3-22	EJECUCIÓN PRESUPUESTARIA DE GASTOS POR INSTITUCIÓN DEL GOBIERNO CENTRAL, AL 30 DE SEPTIEMBRE DE 2010, EN MILLONES DE BALBOAS.....	45
3-23	INFORME COMPARATIVO DE GASTOS DEL GOBIERNO CENTRAL, POR OBJETO DE GASTO, AL 30 DE SEPTIEMBRE DE 2010 Y 2009, EN MILLONES DE BALBOAS.....	46
3-24	INFORME COMPARATIVO DE GASTOS DEL GOBIERNO CENTRAL, POR INSTITUCIÓN, AL 30 DE SEPTIEMBRE DE 2010 Y 2009, EN MILLONES DE BALBOAS.....	47
3-25	FINANCIAMIENTO PRESUPUESTARIO DEL GOBIERNO CENTRAL, AL 30 DE SEPTIEMBRE DE 2010, EN MILLONES DE BALBOAS.....	48
3-26	EJECUCIÓN FINANCIERA DEL PRESUPUESTO DEL GOBIERNO CENTRAL, AL 30 DE SEPTIEMBRE DE 2010, EN MILLONES DE BALBOAS.....	49

3-27	EJECUCIÓN PRESUPUESTARIA DEL SECTOR DESCENTRALIZADO, AL 30 DE SEPTIEMBRE DE 2010, EN MILLONES DE BALBOAS.....	50
3-28	COMPARATIVO DE LA EJECUCIÓN PRESUPUESTARIA DE INGRESOS DEL SECTOR DESCENTRALIZADO AL 30 DE SEPTIEMBRE DE 2010 Y 2009, EN MILLONES DE BALBOAS.....	51
3-28-A	EJECUCIÓN PRESUPUESTARIA DE INGRESOS DEL SECTOR DESCENTRALIZADO, AL 30 DE SEPTIEMBRE DE 2010, EN MILLONES DE BALBOAS.....	52
3-28-B	EJECUCIÓN PRESUPUESTARIA DE INGRESOS DEL SECTOR DESCENTRALIZADO, AL 30 DE SEPTIEMBRE DE 2009, EN MILLONES DE BALBOAS.....	53
3-29	EJECUCIÓN PRESUPUESTARIA DE GASTOS Y PAGOS (FUNCIONAMIENTO E INVERSIÓN) DEL SECTOR DESCENTRALIZADO, AL 30 DE SEPTIEMBRE DE 2010, EN MILLONES DE BALBOAS.....	54
3-30	EJECUCIÓN PRESUPUESTARIA DE GASTOS Y PAGOS DE FUNCIONAMIENTO DEL SECTOR DESCENTRALIZADO, AL 30 DE SEPTIEMBRE DE 2010, EN MILLONES DE BALBOAS.....	55
3-31	EJECUCIÓN PRESUPUESTARIA DE GASTOS Y PAGOS DE INVERSIONES DEL SECTOR DESCENTRALIZADO, AL 30 DE SEPTIEMBRE DE 2010, EN MILLONES DE BALBOAS.....	56
4-1	DEUDA CONTRACTUAL DEL SECTOR PÚBLICO, AL 30 DE SEPTIEMBRE DE 2010, EN MILLONES DE DE BALBOAS.....	58
4-2	VARIACIÓN DE LA DEUDA CONTRACTUAL DEL SECTOR PÚBLICO, AL 30 DE SEPTIEMBRE DE 2010, EN MILLONES DE BALBOAS.....	58
4-3	DEUDA CONTRACTUAL DEL SECTOR PÚBLICO, AL 31 DE DICIEMBRE DE 1990-2009 Y AL 30 DE SEPTIEMBRE DE 2010, EN MILLONES DE BALBOAS.....	59
4-4	PROGRAMA DE REDENCIÓN DE LOS BONOS EXTERNOS, PERÍODO 2011-2036, EN MILLONES DE BALBOAS.....	62
4-5	DETALLE DE LAS EMISIONES DE NOTAS DEL TESORO, AL 30 DE SEPTIEMBRE DE 2010, EN MILLONES DE BALBOAS.....	63
4-6	SALDO COMPARATIVO DE LA DEUDA CONTRACTUAL DEL SECTOR PÚBLICO, AL 31 DE DICIEMBRE DE 2009 Y 30 DE SEPTIEMBRE DE 2010, EN MILLONES DE BALBOAS.....	65
4-7	SALDO COMPARATIVO DE LA DEUDA CONTRACTUAL DEL GOBIERNO CENTRAL, AL 31 DE DICIEMBRE DE 2009 Y 30 DE SEPTIEMBRE DE 2010, EN MILLONES DE BALBOAS.....	66
4-8	SALDO COMPARATIVO DE LA DEUDA CONTRACTUAL DEL SECTOR DESCENTRALIZADO, AL 31 DE DICIEMBRE DE 2009 Y 30 DE SEPTIEMBRE DE 2010, EN MILLONES DE BALBOAS.....	67
4-9	DETALLE DE FINANCIAMIENTOS CONTRATADOS EN PROCESO DE DESEMBOLSO SECTOR PÚBLICO AL 30 DE SEPTIEMBRE DE 2010, EN MILLONES DE BALBOAS.....	68
4-10	PAGOS EN EFECTIVO A LA CAJA DE SEGURO SOCIAL DEL 1 DE ENERO AL 30 DE SEPTIEMBRE DE 2010, EN MILLONES DE BALBOAS.....	69
5-1	SUELDO BRUTO DE LA PLANILLA DEL SECTOR PÚBLICO, ENERO-SEPTIEMBRE, AÑO: 2010 Y 2009 EN MILES DE BALBOAS.....	72
5-2	COMPARATIVO DEL SUELDO BRUTO ACUMULADO DE LA PLANILLA DEL SECTOR PÚBLICO, POR SECTOR, AÑO: ENERO-SEPTIEMBRE 2010-2009, EN MILES DE BALBOAS.....	72
5-3	NÚMERO DE EMPLEADOS DEL SECTOR PÚBLICO, ENERO-SEPTIEMBRE, AÑO: 2010 Y 2009.....	73
5-4	COMPARATIVO DEL PROMEDIO DE EMPLEADOS DE LA PLANILLA DEL SETOR PÚBLICO, POR SECTOR AÑO: ENERO - SEPTIEMBRE 2010 Y 2009.....	73
5-5	COMPARATIVO DE LA PLANILLA DEL SECTOR PÚBLICO, POR SECTOR, AÑO: SEPTIEMBRE 2010 - 2009.....	74
5-6	SUELDO BRUTO MENSUAL SEGÚN LA PLANILLA DEL SECTOR PÚBLICO, ENERO-SEPTIEMBRE DE 2010.....	75
5-6.1	NÚMERO DE EMPLEADOS PERMANENTES Y EVENTUALES, SEGÚN LA PLANILLA DEL SECTOR PÚBLICO ENERO-SEPTIEMBRE DE 2010.....	76
5-7	SUELDO BRUTO MENSUAL SEGÚN LA PLANILLA DEL SECTOR PÚBLICO, ENERO-SEPTIEMBRE DE 2009.....	77
5-7.1	NÚMERO DE EMPLEADOS PERMANENTES Y EVENTUALES, SEGÚN LA PLANILLA DEL SECTOR PÚBLICO, SEPTIEMBRE DE 2009.....	78
5-8	SUELDO BRUTO MENSUAL Y NÚMERO DE EMPLEADOS, PERMANENTES Y EVENTUALES, EN EL SECTOR PÚBLICO, SEPTIEMBRE DE 2010.....	79

ÍNDICE DE GRÁFICAS

Gráfica No.		Página No.
1-1	SACRIFICIO DE GANADO VACUNO Y PORCINO, ENERO-SEPTIEMBRE DE 2010 Y 2009	2
1-2	VENTA DE COMBUSTIBLE PARA EL CONSUMO NACIONAL, ENERO-SEPTIEMBRE DE 2010 Y 2009.....	7
1-3	INGRESOS Y TONELADAS NETAS TRANSPORTADAS POR EL CANAL DE PANAMÁ, ENERO-SEPTIEMBRE DE 2010 Y 2009.....	8
1-4	VOLUMEN NEGOCIADO EN MERCADO PRIMARIO, SECUNDARIO Y DE RECOMPRAS, ENERO-SEPTIEMBRE DE 2010 Y 2009.....	9
1-5	IMPORTACIONES REGISTRADAS (CIF), ENERO-SEPTIEMBRE 2010 Y 2009.....	12
4-1	RELACIÓN DEUDA CONTRACTUAL/PRODUCTO INTERNO BRUTO (PIB) : AÑOS 1990-2009 Y AL 30 DE SEPTIEMBRE DE 2010.....	60

RESUMEN EJECUTIVO

PRINCIPALES INDICADORES DE LA ACTIVIDAD ECONÓMICA

Producto Interno Bruto (PIB)

El PIB al 30 de septiembre, al igual que la información de la Balanza de Pagos, se publicará el próximo 15 de diciembre, por lo que no se presenta en esta publicación.

Las cifras del PIB publicadas en el Informe Trimestral a junio de 2010 fueron actualizadas, debido a mejoras en los métodos de registro del movimiento de la mercadería en la Zona Libre de Colón y a cambios observados en la actividad bancaria durante el 2009 las que, consideradas en detalle y con base en consultas a la fuente, se deben al proceso de consolidaciones y fusiones de entidades del sector en años precedentes (comisiones por servicios, operaciones con divisas y otros ingresos). Se registra así, un PIB cifrado en B/.10,053.9 millones al primer semestre de 2010, correspondiente a un crecimiento de **6.3%** en relación al PIB del primer semestre de 2009, cifrado en B/.9,455.6 millones.

Indicadores Sectoriales Representativos al 30 de Septiembre de 2010

En la industria manufacturera, el sacrificio de ganado vacuno aumentó 4.5% respecto a igual período de 2009, y el sacrificio de ganado porcino disminuyó en 7.3%.

En la construcción, el valor declarado en la adquisición de los permisos para realizar construcciones, adiciones y reparaciones disminuyó en 26.8% y la producción de concreto premezclado disminuyó en 21.7%.

La generación de electricidad aumentó en 8.7%, con un aumento en la generación de energía térmica de 31.1% y una disminución en la generación de energía hidráulica de 2.9%.

La facturación de agua registró un incremento en el consumo de 0.8%

La venta de automóviles nuevos aumentó en 11.4% y la venta de combustibles en 14.2%.

La entrada al país de pasajeros residentes en el exterior aumentó en 11.8% y los gastos efectuados por los mismos en 14.7%.

El ingreso por peaje registrado por la Autoridad del Canal de Panamá aumentó en 1.5%, el movimiento de carga a través del Sistema Portuario Nacional en 0.4% y el movimiento de contenedores TEU's en 29.3%.

Las actividades de esparcimiento aumentaron en 5.8%, y la actividad bursátil en 33.4%.

El valor de las exportaciones disminuyó en 6.8%, mientras que el volumen exportado aumentó en 15.0%.

El monto CIF de las importaciones se cifró en B/.6,744.6 millones, que comparado con su similar del 2009 (B/.5,533.0 millones) representa un incremento de 21.9%, destacando las importaciones de bienes de consumo con 27.2%.

BALANCE FISCAL

Para el **Sector Público No Financiero (SPNF)**, el resultado del Balance Fiscal presentado por Ministerio de Economía y Finanzas, registra un déficit de B/.488.8 millones, es decir, 1.8% de Producto Interno Bruto (PIB) estimado para este año. El mismo representa una mejor situación macrofiscal al compararlo con igual período del 2009, donde el déficit alcanzó la cifra de B/.575.2 millones, es decir 2.3% del PIB.

Este resultado se enmarca en los rangos permitidos en la Ley No.34 de 2008, la cual establece una dispensa de hasta el 2.0% de déficit del SPNF para el período fiscal 2010.

Para el **Gobierno Central** el balance fiscal registró un déficit cifrado en B/.710.2 millones, que representa el 2.7% del PIB corriente estimado. Hay una disminución del déficit de B/.79.1 millones (10.0%) con respecto al registrado a igual período del 2009 (B/.789.4 millones, o sea 3.2% del PIB).

EJECUCIÓN PRESUPUESTARIA DEL SECTOR PÚBLICO

El **Sector Público** (Gobierno Central y Sector Descentralizado) en la relación **ingresos (-) pagos, registró un saldo positivo de B/.236.5 millones**, obtenido de un total de ingresos netos de B/.7,531.9 millones contra los que se realizaron pagos netos por B/.7,295.4 millones. Incluyendo las transferencias interinstitucionales, esta relación reflejó un incremento favorable de 208.6% con respecto al cifrado para igual período del 2009.

Este resultado indica que la administración de las recaudaciones públicas se ha ejercido dentro de parámetros presupuestarios aceptables y saludables.

En la relación ingresos (-) gastos¹, registró una diferencia negativa estacional de B/.357.9 millones, obtenido de un total de ingresos netos de B/.7,531.9 millones, contra un total de gastos netos devengados por B/.7,889.8 millones.

El **Gobierno Central** registró un déficit de B/.390.9 millones en la relación ingresos (-) pagos, lo que equivale a una variación negativa de B/.82.6 millones (26.8%) en el incremento de saldos, con respecto al mismo período del 2009.

En la relación ingresos (-) gastos, obtuvo un resultado negativo estacional de B/.986.3 millones, dada una recaudación de B/.3,482.9 millones y un total de gastos devengados por B/.4,469.2 millones.

El **Sector Descentralizado**, con una recaudación total de B/.4,940.2 millones, y pagos por la suma de B/.4,104.1 millones, registró un saldo positivo de B/.836.1 millones, superior en B/.383.5 millones (84.7%) al obtenido en igual período del 2009 (B/.452.6 millones).

En la relación ingresos (-) gastos se registró un resultado favorable de B/.628.4 millones, al aplicarle al total de ingresos recibidos de B/.4,940.2 millones, un total de gastos devengados por B/.4,311.8 millones.

¹ Se refiere al devengado. El devengado es el registro de la obligación de pagar por los bienes o servicios recibidos, entregados por el proveedor, sin considerar el momento en que se consumen. Su registro se hará mediante los informes de recepción de almacén o de servicios.

ESTADO DE LA DEUDA PÚBLICA

La deuda contractual del sector público ascendió a B/.11,429.7 millones al 30 de septiembre de 2010. Con respecto al saldo de B/.10,972.3 millones registrado al 31 de diciembre de 2009, se observa un aumento neto de B/.457.4 millones. De esta variación, a la deuda externa le corresponde un aumento de B/.25.1 millones y a la deuda interna un aumento de B/.432.3 millones.

El aumento de B/.457.4 millones en la deuda contractual del sector público, está directamente relacionada con los recursos recibidos para la continuación de obras de infraestructura y la adquisición de bienes, además de los fondos destinados a la sustitución de títulos valores de la deuda interna vencidos durante la presente vigencia.

La relación deuda contractual/PIB, se cifra en 42.7%, que es la más baja obtenida en los últimos veinte años.

PLANILLA DEL SECTOR PÚBLICO

La planilla del *sector público* registró en el período enero-septiembre de 2010 un promedio mensual de 170,081 funcionarios y un monto acumulado en sueldo bruto de B/.1,291.6 millones.

Para el período enero-septiembre de 2009, ésta registró un promedio mensual de 167,137 funcionarios y un monto acumulado en sueldo bruto de B/.1,197.2 millones.

Los incrementos en el número promedio de empleados se dieron en el *sector educación* con 2,101 funcionarios, *leyes especiales* con 918, *seguridad pública* con 716 e *instituciones nuevas* con 520. No obstante, se observan disminuciones en el sector *salud* con 271 y en el *resto de las instituciones* con 1,041.

Por otro lado, los incrementos en el sueldo bruto acumulado por sector, se dieron, principalmente, en *salud* con B/.31.8 millones, *educación* con B/.20.8 millones y *seguridad pública* con B/.18.4 millones.

En conclusión, la evaluación integral de los indicadores económicos analizados nos muestra un crecimiento sostenido de la actividad económica, tal cual lo evidencia la reciente afirmación de la calificación soberana para Panamá en BBB-, dada por la calificadora de riesgos Fitch Ratings. Entre marzo y junio de este año, la Standard & Poor's nos calificó con BBB- y la Moody's con Baa3 con perspectiva estable, lo cual nos permite formar parte de las pocas economías que en Latinoamérica alcanzan la categoría de grado de inversión.

Es prudente reiterar que la ejecución presupuestaria para el presente año debe enmarcarse bajo criterios de racionalidad y necesidades objetivas en los gastos de funcionamiento (especialmente en el Gobierno Central); adicionalmente, dada la baja ejecución en el presupuesto de inversiones, se deben dinamizar los programas sociales y de inversión en obras físicas, que tienen efecto multiplicador en la actividad económica en general y en indicadores específicos, como la generación de empleos. Además, que la ejecución de pagos y compromisos debe ser consistente y equilibrada con los resultados de las recaudaciones.

Los resultados favorables obtenidos son producto de una buena gestión administrativa fiscal, presupuestaria y de la deuda pública, en el período en estudio, enmarcada en los planes y programas de desarrollo económico del Plan Estratégico del Gobierno, para el período 2010-2014.

1. PRINCIPALES INDICADORES DE LA ACTIVIDAD ECONÓMICA

1 PRINCIPALES INDICADORES DE LA ACTIVIDAD ECONÓMICA

1.1 Producto Interno Bruto (PIB)

El PIB al 30 de septiembre, al igual que la información de la Balanza de Pagos, se publicará el próximo 15 de diciembre, por lo que no se presenta en esta publicación.

Las cifras del PIB publicadas en el Informe Trimestral a junio de 2010 fueron actualizadas, debido a mejoras en los métodos de registro del movimiento de la mercadería en la Zona Libre de Colón y a cambios observados en la actividad bancaria durante el 2009 que consideradas en detalle y con base en consultas a la fuente, se deben al proceso de consolidaciones y fusiones de entidades del sector en años precedentes, (comisiones por servicios, operaciones con divisas y en otros ingresos). Se registra así, un PIB cifrado en B/.10,053.9 millones al primer semestre de 2010, correspondiente a un crecimiento de 6.3% en relación al PIB del primer semestre de 2009, cifrado en B/.9,455.6 millones.

1.2 Indicadores Sectoriales Representativos al 30 de Septiembre de 2010

1.2.1 Industria manufacturera

Como indicadores representativos de esta industria, el sacrificio de ganado vacuno para el período de enero-septiembre de 2010 aumentó en 4.5%, respecto a igual período de 2009, mientras que el sacrificio de ganado porcino disminuyó en 7.3%.

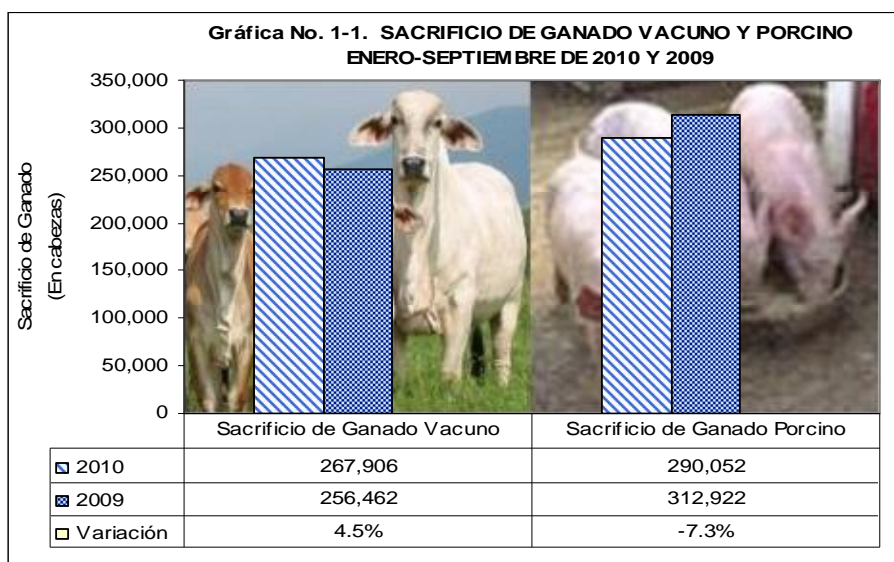

Otros indicadores representativos de la industria manufacturera, en miles de kilos y que registraron crecimiento fueron: la sal con 41.1%, leche pasteurizada con 15.4%, leche natural utilizada para la elaboración de productos derivados con 7.7%, derivados del tomate con 7.7% y carne de gallina con 6.5%.

**Cuadro No. 1-1. PRINCIPALES INDICADORES ECONÓMICOS DE LA INDUSTRIA MANUFACTURERA
ENERO-SEPTIEMBRE DE 2010 Y 2009
(En miles de kilos)**

Detalle	Enero-Septiembre		Variación		Participación Porcentual del 2010
	2010	2009	Absoluta	Relativa	
TOTAL	455,435	425,687	29,748	7.0	100.0
Azúcar 1/	146,240	144,203	2,037	1.4	32.1
Leche natural utilizada para la elaboración de productos derivados	125,608	116,663	8,945	7.7	27.6
Carne de gallina	78,702	73,911	4,791	6.5	17.3
Leche pasteurizada	54,488	47,197	7,291	15.4	12.0
Sal 2/	27,587	19,548	8,039	41.1	6.1
Leche evaporada, condensada y en polvo	14,679	16,617	(1,938)	(11.7)	3.2
Derivados del tomate	8,131	7,548	583	7.7	1.8

NOTA: La diferencia entre el total y los parciales se debe al redondeo.

1/ La zafra de caña de azúcar se desarrolla en el período de enero-abril.

2/ El período de cristalización de la sal comprende los meses de enero a mayo.

La producción total de bebidas alcohólicas, registradas en miles de litros, aumentó en 2.1%, destacándose la producción de ron con 23.0%, la ginebra con 2.3% y otros licores con 9.5%. En este mismo renglón disminuyó la producción de seco en 1.7%. La producción de alcohol rectificado, también registrada en litros, aumentó en 24.4%.

**Cuadro No. 1-2. PRODUCCIÓN DE BEBIDAS ALCOHÓLICAS Y ALCOHOL RECTIFICADO
ENERO - SEPTIEMBRE DE 2010 Y 2009
(En miles de litros)**

Detalle	Enero-Septiembre		Variación		Participación Porcentual del 2010
	2010	2009	Absoluta	Relativa	
TOTAL	190,019	185,987	4,032	2.1	100.0
Bebidas alcohólicas	179,183	177,279	1,904	1.1	94.3
Cerveza	168,655	167,610	1,045	0.6	88.8
Ron	4,553	3,700	853	23.0	2.4
Seco	4,054	4,125	(71)	(1.7)	2.1
Ginebra	1,383	1,352	31	2.3	0.7
Otros licores (1)	538	492	46	9.5	0.3
Alcohol rectificado	10,835	8,708	2,127	24.4	5.7

NOTA: La diferencia entre el total y los parciales se debe al redondeo.

(1) Incluye el vodka, coñac, anís, vinos y whisky.

1.2.2. Construcción

El valor declarado en la adquisición de los permisos para realizar construcciones, adiciones y reparaciones disminuyó en 26.8%, debido específicamente al decrecimiento registrado en el distrito de Panamá con 46.7%. Sin embargo, el valor declarado de dichos permisos aumentó en los distritos de San Miguelito en 233.2%, Arraiján en 179.0%, Colón en 59.8% y en los distritos de David, Chitré, Santiago, Aguadulce y La Chorrera en 42.2%, según se muestra en el siguiente cuadro:

Cuadro No. 1-3. VALOR DE LAS CONSTRUCCIONES, ADICIONES Y REPARACIONES 1/
ENERO - SEPTIEMBRE DE 2010 Y 2009
(En miles de balboas)

Detalle	Enero-Septiembre		Variación	
	2010	2009	Absoluta	Relativa
TOTAL	969,668	1,325,470	(355,802)	(26.8)
San Miguelito	96,869	29,076	67,793	233.2
Arraiján	102,394	36,698	65,696	179.0
Colón	75,856	47,482	28,374	59.8
David, Chitré, Santiago, Aguadulce y La Chorrera	78,374	55,102	23,272	42.2
Panamá	616,176	1,157,112	(540,936)	(46.7)

1/ Se refiere al valor de la obra declarado al obtenerse la aprobación de los planos en las oficinas respectivas

Del total de permisos, la solicitud para la construcción de obras residenciales disminuyó en 43.7%, al pasar de B/.812.6 millones a septiembre de 2009, a B/.457.3 millones a igual período de 2010; y para obras no residenciales se redujo en 0.1%, al pasar de B/.512.8 millones a B/.512.4 millones.

La producción de concreto premezclado disminuyó en 21.7%, al pasar de 1,412,562 m³ a 1,106,650 m³; es decir, 305,912 m³ menos para este período.

1.2.3 Generación de electricidad

La generación de electricidad aumentó en 8.7%, debido al incremento de 31.1% en la generación de electricidad térmica. No obstante, la generación de electricidad hidráulica disminuyó en 2.9% y el excedente generado por la ACP en 2.6%.

Cuadro No. 1-4. GENERACIÓN DE ELECTRICIDAD
ENERO - SEPTIEMBRE DE 2010 Y 2009
(En miles de kilovatios)

Tipo	Enero-Septiembre		Variación	
	2010	2009	Absoluta	Relativa
TOTAL	5,376,842	4,945,969	430,873	8.7
Térmica	2,207,392	1,684,255	523,137	31.1
Excedente (ACP) 1/	436,109	447,685	(11,576)	(2.6)
Hidráulica	2,733,341	2,814,029	(80,688)	(2.9)

1/ Se refiere al excedente generado por la ACP, suministrado al Centro Nacional de Despacho para su comercialización.

La oferta y demanda agregada de electricidad aumentó en 8.1%. Por el lado de la oferta el crecimiento se explica por una mayor *generación nacional de electricidad* de 430.9 millones de kilovatios, y por el lado de la demanda se debió al incremento de 426.6 millones de kilovatios en el *consumo de electricidad facturado*.

**Cuadro No. 1-5. OFERTA Y DEMANDA AGREGADA DE ELECTRICIDAD
ENERO - SEPTIEMBRE DE 2010 Y 2009
(En miles de kilovatios)**

Detalle	Enero-Septiembre		Variación	
	2010	2009	Absoluta	Relativa
Más: Importación de electricidad	57,482	49,734	7,748	15.6
Menos: Pérdidas Técnicas en Generación	203,987	155,088	48,899	31.5
Generación Nacional de Electricidad	5,376,842	4,945,969	430,873	8.7
Oferta Agregada de Electricidad	5,230,337	4,840,615	389,722	8.1
Consumo no Facturado	440,862	401,606	39,256	9.8
Consumo de Electricidad (Facturado)	4,772,073	4,345,453	426,620	9.8
Exportación de Electricidad	17,402	93,555	(76,153)	(81.4)
Demanda Agregada de Electricidad	5,230,337	4,840,614	389,723	8.1

NOTA: La diferencia entre el total y los parciales se debe al redondeo.

1.2.4 Consumo nacional de electricidad

El consumo nacional de electricidad facturada aumentó en 426.6 millones de kilovatios, es decir, 9.8%, con respecto a igual período de 2009. En la composición de dicho aumento se destacan los grandes clientes con 37.7%, el sector residencial con 32.5%, el sector comercial con 29.3% y el gobierno con 6.1%; mientras que el consumo del sector industrial, por su disminución tuvo una participación negativa de 6.4%.

**Cuadro No. 1-6. CONSUMO DE ELECTRICIDAD
ENERO - SEPTIEMBRE DE 2010 Y 2009
(En miles de kilovatios)**

Detalle	Enero-Septiembre		Variación		Participación porcentual de la variación
	2010	2009	Absoluta	Relativa	
TOTAL	4,772,073	4,345,453	426,620	9.8	100.0
Grandes clientes	207,419	46,529	160,890	345.8	37.7
Residencial	1,526,033	1,387,587	138,446	10.0	32.5
Comercial	2,154,519	2,029,494	125,025	6.2	29.3
Gobierno	668,638	642,735	25,903	4.0	6.1
Generadores (autoconsumo)	7,590	5,548	2,042	36.8	0.5
Industrial	194,423	221,581	(27,158)	(12.3)	(6.4)
Otros ^{1/}	13,451	11,979	1,472	12.3	0.3

NOTA: La diferencia entre el total y los parciales se debe al redondeo.

^{1/} Se refiere a las ventas a otras empresas y a la electricidad utilizada por la empresa (excluida la de las plantas generadoras).

1.2.5 Facturación de agua en la República

La facturación de agua en la República aumentó en 0.8%, es decir, en 529,568 miles de galones más que en el mismo período anterior. La participación por sectores en este aumento fueron: sector comercial con 48.3%, sector residencial con 31.8%, sector industrial con 20.7%, y el gobierno con una participación negativa de 0.9%.

**Cuadro No. 1-7. FACTURACIÓN DE AGUA EN LA REPÚBLICA
ENERO - SEPTIEMBRE DE 2010 Y 2009
(En miles de galones)**

Sector	Enero-Septiembre		Variación		Participación porcentual de la variación
	2010	2009	Absoluta	Relativa	
TOTAL	65,482,570	64,953,002	529,568	0.8	100.0
Comercial	9,032,720	8,776,761	255,959	2.9	48.3
Residencial	47,695,281	47,526,844	168,437	0.4	31.8
Industrial	1,354,672	1,244,922	109,750	8.8	20.7
Gobierno	7,399,897	7,404,475	(4,578)	(0.1)	(0.9)

1.2.6 Venta de automóviles nuevos

La venta de automóviles nuevos se incrementó en 11.4%; los automóviles tipo SUV'S aumentaron en 31.2%, los automóviles de lujo en 25.6%, los pick ups en 9.2%, los paneles en 9.2%, los buses en 5.7% y los automóviles regulares en 1.2%. No obstante, disminuyeron las ventas de minivans en 11.7%, camiones en 18.2% y otros en 10.7%, según se muestra en el cuadro a continuación:

**Cuadro No. 1-8. VENTA DE AUTOMÓVILES NUEVOS
ENERO - SEPTIEMBRE DE 2010 Y 2009**

Tipo	Enero - Septiembre		Variación	
	2010	2009	Absoluta	Relativa
TOTAL	25,927	23,283	2,644	11.4
SUV'S 4/	9,282	7,074	2,208	31.2
Automóviles de lujo	545	434	111	25.6
Pick ups	4,375	4,005	370	9.2
Paneles	887	812	75	9.2
Buses	672	636	36	5.7
Automóviles regulares 2/	8,793	8,688	105	1.2
Minivans	332	376	(44)	(11.7)
Camiones	899	1,099	(200)	(18.2)
Otros	142	159	(17)	(10.7)

1/ Incluye crossover.

2/ Incluye automóviles regulares tipo sedán, coupé y camionetas.

1.2.7 Venta de combustibles para consumo nacional

La venta de combustibles para consumo nacional aumentó en 14.2%: el Búnker C en 37.5%, el diesel en 19.8% y la gasolina en 6.7%; mientras que el gas licuado de petróleo disminuyó en 0.2%.

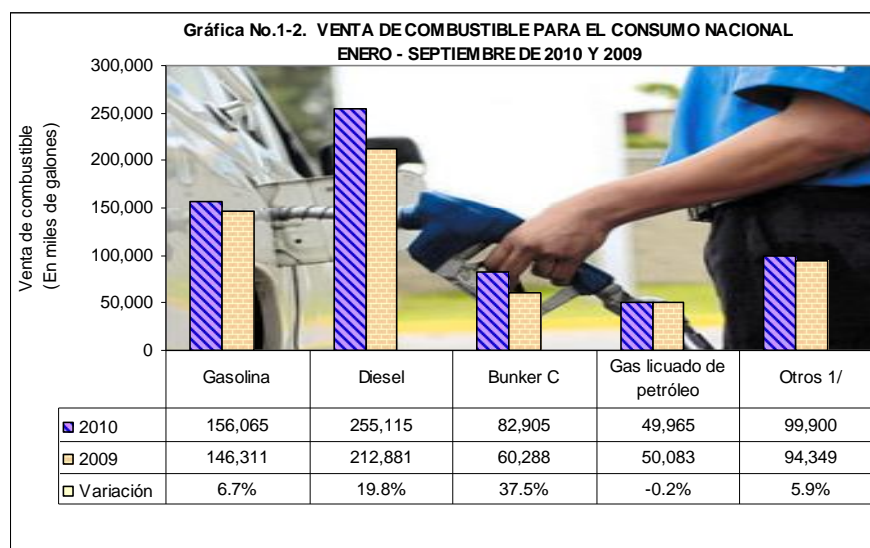

1/ Se refiere a las ventas de Av Gas, Jet Fuel, Kerosene, Asfalto y Lubricantes.

1.2.8 Entrada de pasajeros residentes en el exterior y gastos efectuados

El número de pasajeros residentes en el exterior que entró al país aumentó en 11.8%. Los pasajeros en tránsito directo y tripulantes aumentaron en 12.5%. De los visitantes, los excursionistas aumentaron en 30.3%, los turistas en 13.0% y los pasajeros en crucero disminuyeron en 2.5%. Los gastos efectuados por estos visitantes y pasajeros aumentaron en 14.7%.

**Cuadro No. 1-9. ENTRADA DE PASAJEROS RESIDENTES
EN EL EXTERIOR Y GASTOS EFECTUADOS
ENERO- SEPTIEMBRE DE 2010 Y 2009**

Detalle	Enero - Septiembre		Variación	
	2010	2009	Absoluta	Relativa
TOTAL DE PASAJEROS	2,835	2,537	298	11.8
Visitantes (en miles de personas)	1,213	1,095	118	10.8
Excursionistas 1/	48	37	11	30.3
Turistas	973	861	112	13.0
Pasajeros en crucero	193	198	(5)	(2.5)
Pasajeros en Tránsito directo y tripulantes (E)	1,622	1,442	180	12.5
Gastos efectuados (En millones de balboas)	1,227.4	1,069.7	158	14.7

1/ Comprende todos los pasajeros que entran al país por un máximo de 24 horas y realizan compras, e incluye los que llegan en cruceros.

(E) Dato estimado por la Autoridad de Aeronáutica Civil.

1.2.9 Transporte y Almacenaje

El ingreso por peaje registrado por la Autoridad del Canal de Panamá aumentó en 1.5% y el volumen de carga transportada en miles de toneladas largas en 3.7%. No obstante, las toneladas netas transportadas disminuyeron en 0.5%.

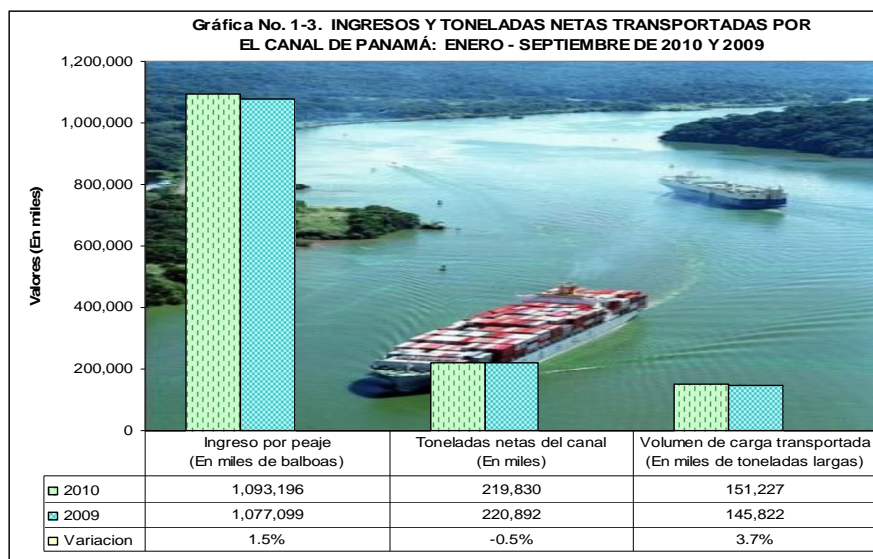

El tránsito de naves disminuyó en 1.7%, al disminuir en 301 el número de buques de alto calado; sin embargo, el número de buques de pequeño calado aumentó en 9.9% (116 buques). (Ver Cuadro No. 1-16)

El movimiento de carga a través del Sistema Portuario Nacional aumentó en 0.4%, fundamentalmente por la carga *contenedorizada* que aumentó 33.1% y la carga *general* en 9.7%, mientras que la *carga a granel* disminuyó en 33.4%. El movimiento de contenedores, en TEU's, se incrementó en 29.3%.

Cuadro No. 1-10. MOVIMIENTO DE CARGA Y DE CONTENEDORES DEL SISTEMA PORTUARIO NACIONAL ENERO - SEPTIEMBRE DE 2010 Y 2009

Detalle	Enero-Septiembre		Variación	
	2010	2009	Absoluta	Relativa
MOVIMIENTO DE CARGA (En ton. Métricas)	41,842,686	41,668,169	174,518	0.4
Contenedorizada	27,586,727	20,719,354	6,867,373	33.1
General	748,700	682,655	66,045	9.7
A granel	13,507,259	20,266,160	(6,758,901)	(33.4)
MOVIMIENTO DE CONTENEDORES (En TEU's) ^{1/}	4,055,233	3,135,825	919,408	29.3

^{1/} Un TEU (Twenty Equivalent Unit) es igual a un contenedor de 20 pies o en su defecto a 9.5 toneladas métricas en promedio.

1.2.10 Actividades de Esparcimiento

El monto registrado en las actividades de esparcimiento aumentó en 5.8%. Aumentaron el monto de las salas de apuesta de eventos deportivos en 48.3%, las máquinas tragamonedas tipo "A" en 7.4%, las mesas de juego en 3.3% y la venta neta de los sorteos de la Lotería Nacional de Beneficencia en 3.2%; disminuyeron los montos apostados en las salas de bingo y en el Hipódromo en 6.8% y 8.9%, respectivamente.

**Cuadro No. 1-11. ACTIVIDADES DE ESPARCIMIENTO
ENERO - SEPTIEMBRE DE 2010 Y 2009
(En miles de balboas)**

Detalle	Enero-Septiembre		Variación	
	2010	2009	Absoluta	Relativa
Apuestas en Juegos de Suerte y Azar	1,350,191	1,275,955	74,236	5.8
Salas de apuesta de eventos deportivos	30,855	20,811	10,044	48.3
Máquinas tragamonedas tipo "A"	720,084	670,661	49,423	7.4
Mesas de juegos	182,023	176,178	5,845	3.3
Venta Neta de los sorteos de la Lotería Nacional de Beneficencia	385,628	373,698	11,930	3.2
Salas de bingo	3,111	3,337	(226)	(6.8)
Hipódromo	28,490	31,271	(2,781)	(8.9)

1.2.11 Actividad Bursátil

En la actividad bursátil el mercado total aumentó un 33.4%, a consecuencia del crecimiento en la actividad de los mercados primario con 40.5% y secundario con 30.2%. El mercado de recompras por su parte disminuyó en 9.9%.

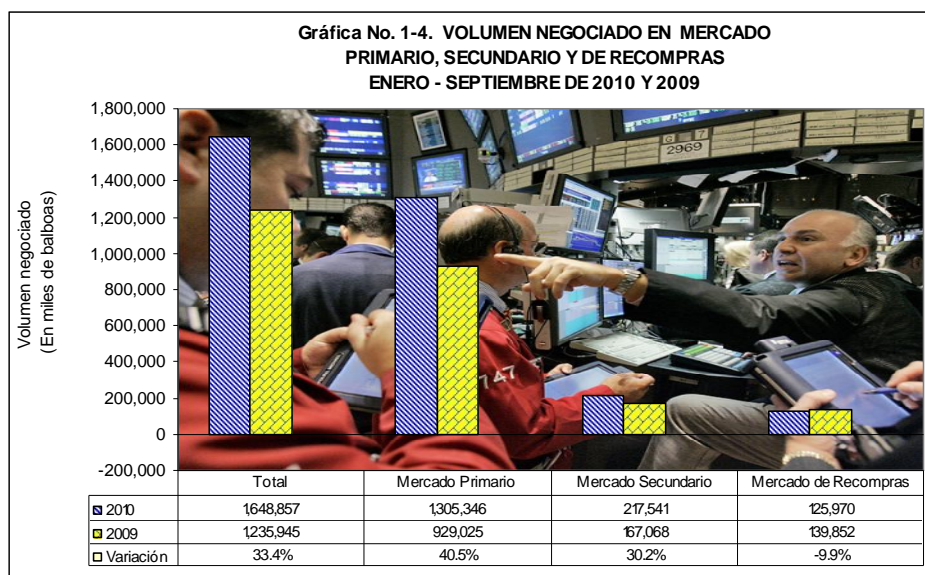

En el mercado accionario el volumen negociado en términos monetarios creció en 78.6%, el número de acciones en 90.7% y el índice bursátil medido a través de la Bolsa de Valores de Panamá en 18.3%. (Ver Cuadro No.1-16)

1.2.12 Exportaciones

Al 30 de septiembre de 2010, el valor de las exportaciones disminuyó en 6.8%, con respecto a igual periodo del 2009, al pasar de un total exportado de B/.610.4 millones a B/.569.0 millones.

**Cuadro No. 1-12. EXPORTACIONES REGISTRADAS (FOB)
ENERO - SEPTIEMBRE DE 2010 Y 2009
(En miles de balboas)**

Exportaciones registradas (FOB)	Enero - Septiembre		Variación		Participación porcentual del 2010
	2010	2009	Absoluta	Relativa	
TOTAL	568,960	610,351	(41,391)	(6.8)	100.0
Rubros que mostraron crecimiento	362,325	268,734	93,591	34.8	63.7
Banano	49,278	42,112	7,166	17.0	8.7
Azúcar sin refinar	19,193	3,430	15,763	459.6	3.4
Café	12,771	9,161	3,610	39.4	2.2
Carne de ganado bovino	10,502	9,958	544	5.5	1.8
Pieles y cueros	5,702	2,929	2,773	94.6	1.0
Larvas de camarón	37	36	1	3.9	0.0
Otros	264,842	201,108	63,734	31.7	46.5
Rubros que mostraron decrecimiento	206,635	341,619	(134,984)	(39.5)	36.3
Atún de aleta amarilla congelado, pescado fresco y filete de pescado	94,381	182,005	(87,624)	(48.1)	16.6
Sandía	37,062	44,968	(7,906)	(17.6)	6.5
Piña	23,840	24,368	(528)	(2.2)	4.2
Camarón	22,349	30,923	(8,574)	(27.7)	3.9
Melón	13,262	36,888	(23,626)	(64.0)	2.3
Harina y aceite de pescado	9,488	12,217	(2,729)	(22.3)	1.7
Ropa	4,286	4,743	(457)	(9.6)	0.8
Productos derivados del petróleo	1,957	5,313	(3,356)	(63.2)	0.3
Ganado vacuno en pie	10	194	(184)	(94.8)	0.0

NOTA: La diferencia entre el total y los parciales se debe al redondeo.

1.2.13 Monto de las exportaciones

El monto total de las exportaciones a septiembre de 2010 ascendió a B/.569.0 millones. Los rubros con mayor participación en el monto exportado fueron: el atún de aleta amarilla congelado, pescado fresco y filete de pescado con B/.94.4 millones (16.6%), el banano con B/.49.3 millones (8.7%), la sandía con B/.37.1 millones (6.5%), la piña con B/.23.8 millones (4.2%), el camarón con B/.22.3 millones (3.9%), el azúcar sin refinar con B/.19.2 millones (3.4%), el melón con B/.13.3 millones (2.3%), el café con B/.12.8 millones (2.2%), la carne de ganado bovino con B/.10.5 millones (1.8%), la harina y aceite de pescado con B/.9.5 millones (1.7%), pieles y cueros con B/.5.7 millones (1.0%) y la ropa con B/.4.3 millones (0.8%).

Los renglones con mayor tasa de crecimiento en sus montos exportados respecto a igual período del 2009 fueron: el azúcar sin refinar con 459.6% (B/.15.8 millones), pieles y cueros con 94.6% (B/.2.8 millones), café con 39.4% (B/.3.6 millones), banano con 17.0% (B/.7.2 millones), carne de ganado bovino con 5.5% (B/.544 mil) y larvas de camarón con 3.9% (B/.1.0 mil).

1.2.14 Volumen de las exportaciones

Al 30 de septiembre de 2010 se exportó un total de 797.2 millones de kilos netos, que equivale a un aumento de 15.0% respecto a igual período del 2009. Los rubros con mayor participación en los volúmenes exportados fueron: el banano con 205.6 millones de kilos netos (25.8%), la sandía

con 53.8 millones de kilos netos (6.8%), la piña con 39.8 millones de kilos netos (5.0%), el azúcar sin refinar con 30.2 millones de kilos netos (3.8%), el atún de aleta amarilla congelado, pescado fresco y filete de pescado con 27.1 millones de kilos netos (3.4%), el melón con 13.4 millones de kilos netos (1.7%), harina y aceite de pescado con 8.9 millones de kilos netos (1.1%) y pieles y cueros con 5.5 millones de kilos netos (0.7%).

Cuadro No. 1-13. EXPORTACIONES REGISTRADAS
ENERO - SEPTIEMBRE DE 2010 Y 2009
 (En miles de kilos netos)

Exportaciones registradas (FOB)	Enero-Septiembre		Variación		Participación Porcentual del 2010
	2010	2009	Absoluta	Relativa	
TOTAL	797,213	693,408	103,805	15.0	100.0
Rubros que mostraron crecimiento	688,938	497,048	191,890	38.6	86.4
Banano	205,577	182,824	22,753	12.4	25.8
Piña	39,779	36,664	3,115	8.5	5.0
Azúcar sin refinar	30,229	8,118	22,111	272.4	3.8
Pieles y cueros	5,488	4,157	1,331	32.0	0.7
Café	3,088	2,524	564	22.4	0.4
Carne de ganado bovino	2,870	1,830	1,040	56.8	0.4
Otros	401,906	260,931	140,975	54.0	50.4
Rubros que mostraron decrecimiento	108,275	196,360	(88,085)	(44.9)	13.6
Sandía	53,820	78,063	(24,243)	(31.1)	6.8
Atún de aleta amarilla congelado, pescado fresco y filete de pescado	27,057	48,992	(21,935)	(44.8)	3.4
Melón	13,373	43,013	(29,640)	(68.9)	1.7
Harina y aceite de pescado	8,904	17,729	(8,825)	(49.8)	1.1
Camarón	3,867	5,201	(1,334)	(25.7)	0.5
Productos derivados del petróleo	1,024	3,088	(2,064)	(66.8)	0.1
Ropa	219	243	(24)	(10.0)	0.0
Ganado vacuno en pie	4	17	(13)	(76.2)	0.0
Larvas de camarón	7	14	(7)	(49.4)	0.0

NOTA: La diferencia entre el total y los parciales se debe al redondeo.

Los renglones que registraron mayor crecimiento en sus volúmenes exportados fueron: el azúcar sin refinar con 272.4% (22.1 millones de kilos netos), carne de ganado bovino con 56.8% (1.0 millones de kilos netos), pieles y cueros con 32.0% (1.3 millones de kilos netos), el café con 22.4% (564 mil kilos netos) y el banano con 12.4% (22.8 millones de kilos netos).

1.2.15 Importaciones

El monto CIF de las importaciones en el período enero-septiembre de 2010 fue de B/.6,744.6 millones que comparado con su similar del 2009 (B/.5,533.0 millones) representa un incremento de 21.9%.

Los *bienes de consumo* registraron un monto de B/.3,190.2 millones, seguidos por los *bienes intermedios* con B/.1,904.4 millones y los *bienes de capital* con B/.1,650.0 millones.

Dentro de los *bienes de consumo*, los rubros que más aumentaron, tanto en valores absolutos como relativos, fueron: el renglón de *combustibles, lubricantes y productos conexos* con 45.4% y el renglón *semi duradero* con 27.8%.

En los *bienes intermedios*, los incrementos fueron los siguientes: materiales de construcción con 17.5%, las *materias primas y productos intermedios para la industria* con 16.7% y las *materias primas y productos intermedios para la agricultura* con 12.3%.

Los *bienes de capital* aumentaron en 17.4% con respecto al mismo período del año anterior, fundamentalmente por el aumento de los bienes destinados *para la agricultura y para la industria, construcción y electricidad* con B/.10.9 millones (37.9%) y B/.112.5 millones (24.3%), respectivamente.

**Cuadro No. 1-14. IMPORTACIONES REGISTRADAS (CIF)
ENERO - SEPTIEMBRE DE 2010 Y 2009
(En miles de balboas)**

Importaciones registradas (CIF)	Enero - Septiembre		Variación		Participación porcentual del 2010
	2010	2009	Absoluta	Relativa	
TOTAL	6,744,573	5,533,012	1,211,561	21.9	100.0
Bienes de consumo	3,190,150	2,508,711	681,439	27.2	47.3
Combustibles, lubricantes y productos conexos	1,280,723	880,977	399,746	45.4	19.0
No duradero	876,067	776,476	99,591	12.8	13.0
Semi duradero	589,163	460,880	128,283	27.8	8.7
Utensilios domésticos	444,198	390,377	53,821	13.8	6.6
Bienes intermedios	1,904,429	1,618,624	285,805	17.7	28.2
Materias primas y productos intermedios para la industria (excluye construcción)	1,013,702	868,535	145,167	16.7	15.0
Materiales de construcción	665,620	566,647	98,973	17.5	9.9
Materias primas y productos intermedios para la agricultura	143,672	127,925	15,747	12.3	2.1
Otros insumos	81,434	55,517	25,917	46.7	1.2
Bienes de capital	1,649,994	1,405,677	244,317	17.4	24.5
Para la industria, construcción y electricidad	574,660	462,163	112,497	24.3	8.5
Equipo de transporte y telecomunicación	522,332	459,845	62,487	13.6	7.7
Para la agricultura	39,520	28,659	10,861	37.9	0.6
Otros bienes de capital	513,482	455,010	58,472	12.9	7.6

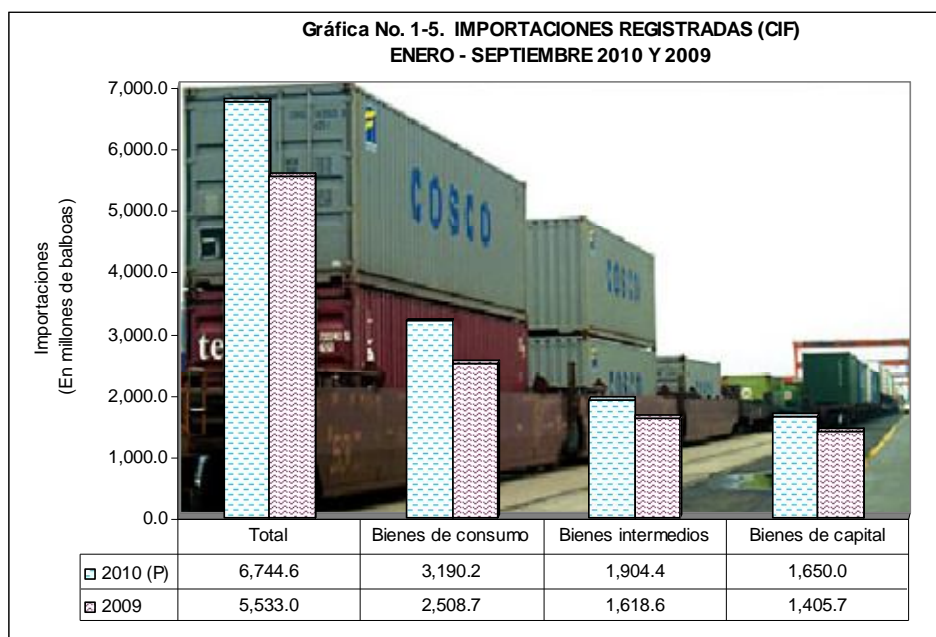

1.2.16 Zona libre de Colón

Debido a mejoras en los métodos de registro del movimiento de la mercadería en esta zona franca, a través de un sistema automatizado, efectuadas por el Departamento de Planificación de la Administración de la Zona Libre de Colón, el INEC no dispone de información para el mes de septiembre; sin embargo, los datos del movimiento comercial de la Zona Libre de Colón están actualizados hasta el mes de agosto y se presentan en el Cuadro No.1-15.

1.2.17 Contratos de trabajo y renunciaciones

Las cifras de los contratos y renunciaciones que registra el MITRADEL, están en un proceso de revisión de su base de datos, por lo que no se publican en esta oportunidad.

Cuadro No.1-15. PRINCIPALES INDICADORES ECONÓMICOS DE LA REPÚBLICA Y SUS VARIACIONES PORCENTUALES
Periodo: Enero-Septiembre: 2008-2010

Detalle	Unidad de medida	Principales Indicadores Económicos			Variación Porcentual Acumulada	
		Enero - Septiembre 2008	Enero - Septiembre 2009	Enero - Septiembre 2010 (P)	Enero - Septiembre 2009/2008	Enero - Septiembre 2010/2009
INDUSTRIA MANUFACTURERA						
Producción de Sal	miles de kilos	21,053	19,548	27,587	(7.1)	41.1
Alcohol rectificado	miles de litros	11,349	8,708	10,835	(23.3)	24.4
Producción de leche pasteurizada	miles de kilos	48,282	47,197	54,488	(2.2)	15.4
Producción de derivados del tomate	miles de kilos	7,683	7,548	8,131	(1.8)	7.7
Leche natural utilizada para la elaboración de productos derivados	miles de kilos	117,449	116,663	125,608	(0.7)	7.7
Producción de carne de gallina	miles de kilos	71,656	73,911	78,702	3.1	6.5
Sacrificio de ganado vacuno	cabezas	233,160	256,462	267,906	10.0	4.5
Producción de azúcar	miles de kilos	151,271	144,203	146,240	(4.7)	1.4
Producción de bebidas alcohólicas	miles de litros	165,494	177,279	179,183	7.1	1.1
Sacrificio de ganado porcino	cabezas	340,387	312,922	290,052	(8.1)	(7.3)
Producción de leche evaporada, condensada y en polvo	miles de kilos	16,415	16,617	14,679	1.2	(11.7)
CONSTRUCCIONES						
Producción de concreto premezclado	metros cúbicos	1,497,396	1,412,562	1,106,650	(5.7)	(21.7)
Valor de las construcciones, adiciones y reparaciones <u>y</u>	miles de balboas	1,250,723	1,325,470	969,668	6.0	(26.8)
ELECTRICIDAD						
Generación de Electricidad						
Generación Térmica	miles de KWH	1,511,301	1,684,255	2,207,392	11.4	31.1
Excedente de ACP <u>y</u>	miles de KWH	490,996	447,685	436,109	(8.8)	(2.6)
Generación Hidráulica	miles de KWH	2,613,251	2,814,029	2,733,341	7.7	(2.9)
Total Generación Eléctrica Nacional	miles de KWH	4,615,548	4,945,969	5,376,842	7.2	8.7
Menos:						
Pérdidas Técnicas (Generación)	miles de KWH	156,753	155,088	203,987	(1.1)	31.5
Exportaciones	miles de KWH	24,275	93,555	17,402	285.4	(81.4)
Más:						
Importaciones	miles de KWH	82,811	49,734	57,482	(39.9)	15.6
Oferta Interna de Electricidad	miles de KWH	4,517,330	4,747,059	5,212,935	5.1	9.8
Consumo de electricidad facturado						
Total	miles de KWH	4,090,349	4,345,453	4,772,073	6.2	9.8
Grandes Clientes	miles de KWH	40,700	46,529	207,419	14.3	345.8
Generadores (autoconsumo)	miles de KWH	4,698	5,548	7,590	18.1	36.8
Residencial	miles de KWH	1,235,601	1,387,587	1,526,033	12.3	10.0
Comercial	miles de KWH	1,955,833	2,029,494	2,154,519	3.8	6.2
Gobierno	miles de KWH	613,792	642,735	668,638	4.7	4.0
Industrial	miles de KWH	227,175	221,581	194,423	(2.5)	(12.3)
Otros <u>y</u>	miles de KWH	12,550	11,979	13,451	(4.5)	12.3
Consumo no facturado	miles de KWH	426,981	401,605	440,862	(5.9)	9.8
AGUA						
Facturación de agua en la República	miles de galones	63,117,490	64,953,002	65,482,570	2.9	0.8
VENTA DE COMBUSTIBLES PARA CONSUMO NACIONAL						
Total	miles de galones	560,856	563,912	643,950	0.5	14.2
Bunker C	miles de galones	82,936	60,288	82,905	(27.3)	37.5
Diesel	miles de galones	219,966	212,881	255,115	(3.2)	19.8
Gasolina	miles de galones	124,729	146,311	156,065	17.3	6.7
Gas licuado de petróleo <u>y</u>	miles de galones	48,889	50,083	49,965	2.4	(0.2)
Otros	miles de galones	84,337	94,349	99,900	11.9	5.9
ENTRADA DE PASAJEROS RESIDENTES EN EL EXTERIOR						
Gastos efectuados, total	miles de balboas	1,032,356	1,069,749	1,227,350	3.6	14.7
Total de pasajeros	miles de personas	2,317	2,537	2,835	9.5	11.8
HOTELES						
Cuartos ocupados durante el período	promedio diario	3,827	3,328	3,859	(13.0)	16.0
Ocupación habitacional durante el período	porcentaje	66.3	57.9	67.1	(12.6)	15.8
Pernotaciones durante el período	promedio diario	6,825	5,927	6,465	(13.2)	9.1
Habitaciones al final del período	unidades	5,785	5,765	5,754	(0.3)	(0.2)
COMERCIO EXTERIOR						
Zona Libre de Colón <u>5/</u>						
Importaciones	miles de balboas	6,547,676	6,386,267	...	(2.5)	..
Reexportaciones	miles de balboas	6,881,294	8,083,956	...	17.5	..
Importaciones	miles toneladas métricas	924.1	669.7	...	(27.5)	..
Reexportaciones	miles toneladas métricas	816.6	648.4	...	(20.6)	..
Exportaciones registradas						
Total	miles de kilos netos	1,283,446	693,408	797,213	(46.0)	15.0
Azúcar sin refinar	miles de kilos netos	12,800	8,118	30,229	(36.6)	272.4
Carne de ganado bovino	miles de kilos netos	2,123	1,830	2,870	(13.8)	56.8
Pieles y Cueros	miles de kilos netos	2,423	4,157	5,488	71.6	32.0
Café	miles de kilos netos	4,835	2,524	3,088	(47.8)	22.4

Cuadro No. 1-15. PRINCIPALES INDICADORES ECONÓMICOS DE LA REPÚBLICA Y SUS VARIACIONES PORCENTUALES
 Período: Enero-Septiembre: 2008-2010 (Conclusión)

Detalle	Unidad de medida	Principales Indicadores Económicos			Variación Porcentual Acumulada	
		Enero - Septiembre 2008	Enero - Septiembre 2009	Enero - Septiembre 2010 (P)	Enero - Septiembre 2009/2008	Enero - Septiembre 2010/2009
Banano	miles de kilos netos	287,818	182,824	205,577	(36.5)	12.4
Piña	miles de kilos netos	42,679	36,664	39,779	(14.1)	8.5
Ropa	miles de kilos netos	397	243	219	(38.7)	(10.0)
Camarón	miles de kilos netos	4,145	5,201	3,867	25.5	(25.7)
Sandía	miles de kilos netos	189,332	78,063	53,820	(58.8)	(31.1)
Atún de aleta amarilla congelado, pescado fresco y filete de pescado	miles de kilos netos	58,086	48,992	27,057	(15.7)	(44.8)
Larvas de Camarón	miles de kilos netos	50	14	7	(71.8)	(49.4)
Harina y aceite de pescado	miles de kilos netos	22,691	17,729	8,904	(21.9)	(49.8)
Productos derivados del petróleo ^{g/}	miles de kilos netos	3,132	3,088	1,024	(1.4)	(66.8)
Melón	miles de kilos netos	168,374	43,013	13,373	(74.5)	(68.9)
Ganado vacuno en pie	miles de kilos netos	95	17	4	(82.4)	(76.2)
Otros	miles de kilos netos	484,464	260,931	401,906	(46.1)	54.0
Exportaciones registradas FOB	miles de balboas	956,763	610,351	568,960	(36.2)	(6.8)
Azúcar sin refinar	miles de balboas	5,648	3,430	19,193	(39.3)	459.6
Pieles y Cueros	miles de balboas	4,593	2,929	5,702	(36.2)	94.6
Café	miles de balboas	15,751	9,161	12,771	(41.8)	39.4
Banano	miles de balboas	78,543	42,112	49,278	(46.4)	17.0
Carne de ganado bovino	miles de balboas	10,766	9,958	10,502	(7.5)	5.5
Larvas de Camarón	miles de balboas	108	36	37	(67.1)	3.9
Piña	miles de balboas	27,698	24,368	23,840	(12.0)	(2.2)
Ropa	miles de balboas	7,023	4,743	4,286	(32.5)	(9.6)
Sandía	miles de balboas	96,524	44,968	37,062	(53.4)	(17.6)
Harina y aceite de pescado	miles de balboas	14,968	12,217	9,488	(18.4)	(22.3)
Camarón	miles de balboas	28,487	30,923	22,349	8.6	(27.7)
fresco y filete de pescado	miles de balboas	221,865	182,005	94,381	(18.0)	(48.1)
Productos derivados del petróleo	miles de balboas	5,233	5,313	1,957	1.5	(63.2)
Melón	miles de balboas	117,230	36,888	13,262	(68.5)	(64.0)
Ganado vacuno en pie	miles de balboas	192	194	10	1.3	(94.8)
Otros	miles de balboas	322,135	201,108	264,842	(37.6)	31.7
Importaciones registradas (CIF)	miles de balboas	6,755,178	5,533,012	6,744,573	(18.1)	21.9
Bienes de consumo	miles de balboas	3,042,746	2,508,711	3,190,150	(17.6)	27.2
Bienes intermedios	miles de balboas	2,025,643	1,618,624	1,904,429	(20.1)	17.7
Bienes de capital	miles de balboas	1,686,790	1,405,677	1,649,994	(16.7)	17.4
TRANSPORTE Y ALMACENAJE						
Canal de Panamá						
Tránsito de naves	unidades	11,185	10,822	10,637	(3.2)	(1.7)
Buques de pequeño calado	unidades	1,267	1,175	1,291	(7.3)	9.9
Buques de alto calado	unidades	9,918	9,647	9,346	(2.7)	(3.1)
Volumen de carga	miles de toneladas largas ^{g/}	158,288	145,822	151,227	(7.9)	3.7
Ingresos por peaje	miles de balboas	998,147	1,077,099	1,093,196	7.9	1.5
Toneladas netas del Canal ^{z/}	miles	230,612	220,892	219,830	(4.2)	(0.5)
Movimiento de carga en el Sistema Portuario Nacional	toneladas métricas	36,850,861	41,668,169	41,842,686	13.1	0.4
ContenedORIZADA	toneladas métricas	22,500,827	20,719,354	27,586,727	(7.9)	33.1
General	toneladas métricas	776,589	682,655	748,700	(12.1)	9.7
A granel	toneladas métricas	13,573,445	20,266,160	13,507,259	49.3	(33.4)
Movimiento de contenedores	TEU's ^{g/}	3,384,239	3,135,825	4,055,233	(7.3)	29.3
ACTIVIDADES DE ESPARCIMIENTO						
Apuestas en las salas de juegos de suerte y azar ^{10/}	miles de balboas	794,412	870,987	936,073	9.6	7.5
Venta neta de los sorteos de la Lotería Nacional de Beneficencia	miles de balboas	360,256	373,698	385,628	3.7	3.2
Monto de las apuestas del Hipódromo Presidente Remón	miles de balboas	22,213	31,271	28,490	40.8	(8.9)
INDICE DE PRECIOS						
Al Consumidor Nacional Urbano en la República (Octubre 2002=100) ^{11/}	Promedio	119.4	122.7	126.6	2.8	3.2
INDICADORES BURSÁTILES						
Volumen Negociado del Mercado Total	miles de balboas	1,658,468	1,235,945	1,648,857	(25.5)	33.4
Primario	miles de balboas	817,107	929,025	1,305,346	13.7	40.5
Secundario	miles de balboas	580,494	167,068	217,541	(71.2)	30.2
Recompras	miles de balboas	260,868	139,852	125,970	(46.4)	(9.9)
Mercado Accionario						
Número de acciones	miles de unidades	4,769	1,026	1,956	(78.5)	90.7
Volumen negociado	miles de balboas	138,343	24,397	43,577	(82.4)	78.6
ÍNDICE BVP, S.A. (Dic 2002=100)	índice	255.7	213.2	252.3	(16.6)	18.3

Nota: Los valores están visibles en miles; no obstante, las variaciones porcentuales consideran los valores completos.

(P) Preliminar

^{1/} Se refiere al valor de la obra, declarado al obtenerse la aprobación de los permisos de construcción en las oficinas respectivas.

^{2/} Se refiere al excedente generado por la Autoridad del Canal de Panamá suministrado al Centro Nacional de Despacho, para su comercialización.

^{3/} Se refiere a las ventas a otras empresas y la electricidad utilizada por la empresa (excluida la de las plantas generadoras).

^{4/} Incluye gas butano y propano.

^{5/} Datos actualizados hasta el mes de agosto.

^{6/} Excluye la venta a barcos y aviones.

^{7/} Equivale a 100 pies cúbicos de capacidad volumétrica.

^{8/} 1 Tonelada larga es igual a 2,240 libras.

^{9/} Un TEU's (Twenty Equivalent Unit) es igual a un contenedor de 20 pies o en su defecto a 9.5 Toneladas Métricas en promedio.

^{10/} Se refiere a las apuestas realizadas en las salas de bingos, mesas de juego, máquinas tragamonedas tipo A y salas de apuestas de eventos deportivos.

^{11/} Se basa en los gastos de consumo de 8,455 hogares de diferentes niveles de ingreso mensual en los Distritos de Panamá y San Miguelito y algunas áreas urbanas de los distritos de Colón, La Chorrera, Aguadulce, Chitré, Santiago, David y Changuinola.

... Información no disponible

.. Dato no aplicable al grupo o categoría.

- Cantidad nula o cero.

2. BALANCE FISCAL

2. BALANCE FISCAL

- **Concepto del Balance Fiscal**

El Balance Fiscal del Sector Público No Financiero (SPNF) y del Gobierno Central consiste en determinar el superávit o déficit de ambos y su relación con el Producto Interno Bruto a precios corrientes. Es un indicador importante que sirve de instrumento de control del nivel de endeudamiento y proporciona a los agentes económicos nacionales e internacionales una señal del manejo de las finanzas públicas.

En el Artículo 7 numeral 4 de la Ley 34 de 5 de junio de 2008, se establece que el Balance Fiscal del SPNF se calcula de la siguiente manera:

“...el resultado Déficit (-) / Superávit (+) del flujo de efectivo del Sector Público No Financiero, representa el saldo obtenido durante un período fiscal de las entradas por concepto de ingresos corrientes (tributarios, no tributarios y otros), donaciones, ingresos de capital y el saldo de préstamo neto (préstamo menos recuperación en las entidades que no son captadoras de depósitos y que se dedican a efectuar préstamos con fines de política económica), menos las salidas en concepto de gastos corrientes y de capital efectivamente pagados excluyendo la amortización de préstamos.

El propósito del Balance Fiscal del Sector Público No Financiero es reportar el flujo de efectivo de las entradas y salidas del Gobierno durante un período, considerando las categorías de actividades de operación, de inversión y de financiamiento.

Este Balance deberá ser igual al resultado del cálculo del financiamiento del Balance Fiscal del Sector Público No Financiero, con el signo contrario.”

El cálculo del Balance Fiscal se hace a través de una metodología uniforme a nivel internacional, que emana de las directrices de los Organismos Financieros Internacionales. El Ministerio de Economía y Finanzas es el responsable del cálculo del Balance Fiscal, de acuerdo a lo establecido en la Ley 97 de 21 de diciembre de 1998, que lo crea. Dentro de sus funciones, está la de dirigir la administración financiera del Estado y de llevar la contabilidad gubernamental integrada.

Cabe observar que, en la realización de los cálculos del Balance Fiscal se reclasifican algunos renglones presupuestarios y se incorporan otros elementos financieros no presupuestarios al análisis, razón por la cual los montos reportados en ingresos y pagos en algunos casos no resultan exactos a los presentados en el capítulo de la Ejecución Presupuestaria del Sector Público de este Informe.

La Contraloría General de la República, en su papel de ente fiscalizador del gasto público, incorporó en los informes anuales y trimestrales del (de la) Contralor(a) General de la República, un capítulo sobre el Balance Fiscal del SPNF y del Gobierno Central con el propósito de que la comunidad nacional e internacional pueda constatar el cumplimiento y aplicación de las medidas y mecanismos para lograr las metas macrofiscales.

- **Metas financieras del Gobierno Nacional**

Mediante Ley No.32 de 26 de junio de 2009 se modifican los artículos de la Ley No.34 de 2008, sobre Responsabilidad Social Fiscal relativos a la suspensión temporal de los límites máximos permitidos en el déficit del Sector Público No Financiero con respecto al Producto Interno Bruto nominal al cierre del año fiscal.

La suspensión temporal será efectiva mediante dispensa aprobada por la Asamblea Nacional, toda vez que ocurra una situación de emergencia nacional declarada por el Consejo de Gabinete; o cuando la economía mundial durante dos trimestres consecutivos evolucione a un ritmo que no supere el 1% o que el crecimiento promedio en dos trimestres de dicha economía no supere el 1%, además de la concurrencia de que el crecimiento promedio de la economía panameña durante un período de seis meses consecutivos no supere el 5%; o cuando la economía nacional medida a través del Producto Interno Bruto real durante dos trimestres consecutivos no supere el 1% de crecimiento.

La dispensa de los límites máximos permitidos en el déficit del Sector Público No Financiero con respecto al Producto Interno Bruto nominal para los años fiscales 2009-2012 se establecen en el Artículo 3 (transitorio) de la Ley 32 precitada según el siguiente cronograma de ajuste.

Detalle	Años			
	2009	2010	2011	2012
Límite Máximo del Déficit (%)	2.5	2	1.5	1

Si durante la ejecución del presente cronograma de ajuste ocurren otras de las situaciones que señala la Ley 32 precitada, el Órgano Ejecutivo podrá solicitar una nueva suspensión al límite máximo permitido en el déficit fiscal del Sector Público No Financiero y se presentará un nuevo cronograma de ajuste correspondiente a la situación invocada, interrumpiéndose el cronograma original.

2.1 BALANCE FISCAL DEL SECTOR PÚBLICO NO FINANCIERO (SPNF) AL 30 DE SEPTIEMBRE DE 2010

El resultado del Balance Fiscal del SPNF, registra un déficit de B/.488.8 millones, es decir, 1.8% de Producto Interno Bruto (PIB), el cual refleja una mejor situación macrofiscal al compararla con igual período del 2009, donde el déficit alcanzó la cifra de B/.575.2 millones, es decir 2.3 % del PIB. (Ver Cuadro No. 2-1). Este resultado refleja una ejecución de las finanzas públicas, acorde con las metas macrofiscales establecidas.

2.1.1 Ingresos Totales

Los *ingresos totales del SPNF* alcanzaron la suma de B/.4,543.7 millones, superior en B/.403.3 millones a lo recaudado en el 2009. El aumento es explicado en gran medida por la Reforma Fiscal que ha permitido un incremento en los *Ingresos de Gobierno Central* por un monto de B/.257.6 millones con respecto al año anterior. También contribuyeron positivamente los Ingresos de Capital con un incremento de B/.111.0 millones debido, fundamentalmente, a la ganancia de B/.123.7 millones del FFD, en el segundo bimestre 2010.

2.1.2 Gastos Totales

Los *gastos totales* alcanzaron la suma de B/.5,032.5 millones, monto superior en B/.316.9 millones a los de igual período del 2009 (B/.4,715.6 millones).

En los *gastos corrientes* destaca, en el Gobierno Central, el aumento de B/.217.2 millones (15.1%), el cual incluye el pago de subsidios a los estudiantes a través de la *beca universal*, y el pago del Programa 100 a los 70; y en la CSS el aumento por B/.91.7 millones (7.5%).

Comparativamente con el mismo periodo de 2009, se redujo el pago de los *intereses de la deuda interna* en B/.40.7 millones (60.6%).

Los *gastos de capital* que corresponde a las inversiones físicas registraron una ejecución de B/.1,265.1 millones lo que es inferior en B/.38.8 millones a lo gastado en igual periodo en el 2009.

2.1.3 Ahorro Corriente Total del SPNF

El *Ahorro Corriente* es la diferencia entre los *ingresos corrientes* y los *gastos corrientes*. El *ahorro corriente total de SPNF* para el período analizado resultó positivo en B/.601.4 millones, lo que significó una disminución de B/.64.3 millones con respecto al registrado al mismo período del 2009, el cual se cifró en B/.665.7 millones. La causa es la combinación entre el aumento de gastos del *Gobierno Central*, de la CSS y de los intereses externos; y la baja recaudación de los Ingresos de las *Agencias Consolidadas*.

2.1.4 Balance Primario

Está relacionado con la capacidad del Gobierno para hacerle frente en forma sostenida a sus compromisos financieros. El Balance Primario es la diferencia entre los *ingresos totales* recaudados y los *gastos totales*, excluyendo los pagos en concepto de *intereses de la deuda pública*.

El *Balance Primario* de enero a septiembre 2010 es positivo en B/.180.8 millones lo que equivale a 0.7% del PIB estimado para el 2010, este balance es mejor al logrado en 2009, el cual se cifró en B/.40.2 millones o sea, 0.2% del PIB.

El *balance primario* significa que los *ingresos totales* del SPNF cubrieron los *gastos de funcionamiento* y de *inversión* del período, quedando este saldo disponible de B/.180.8 millones para hacerle frente al pago de los *intereses de la deuda pública*.

2.1.5 Resultado del Balance Fiscal del SPNF

El SPNF en su conjunto registró un déficit de B/.488.8 millones (*ingresos totales* menos *gastos totales*, incluyendo el pago de los *intereses de la deuda*), equivalente al 1.8% del PIB; para el mismo período del 2009 se registró un déficit de B/.575.2 millones, equivalente al 2.3% del PIB.

Este indicador permite señalar que se está cumpliendo con las metas previstas en la Ley No.34 de 2008, la cual establece una dispensa de hasta el 2.0% de déficit del SPNF para el período fiscal 2010.

2.2 BALANCE FISCAL DEL GOBIERNO CENTRAL AL 30 DE SEPTIEMBRE DE 2010

El Gobierno Central registró un déficit estacional en su balance fiscal, cifrado en B/.710.2 millones, que representa el 2.7% del PIB corriente estimado para este año. Hay una disminución del déficit de B/.79.2 millones y una mejora en consecuencia con respecto al registrado a igual período del 2009, el cual se cifró en B/.789.4 millones. Este resultado muestra, entre otros, el efecto de las reformas fiscales del 2009 e implementadas en el 2010.

2.2.1 Ingresos Totales

Los *ingresos totales* del Gobierno Central para el período analizado fueron de B/.3,169.7 millones, monto superior en B/.374.7 millones (13.4%) al obtenido en el mismo período de 2009 (B/.2,795.0 millones). Los *ingresos tributarios* aumentaron en B/.203.9 millones, los *no tributarios* en B/.114.7 millones y los *ingresos de capital* en B/.83.0 millones, el que incluye la ganancia registrada por la venta de Bonos Globales del Fondo Fiduciario para el Desarrollo.

Es importante resaltar el *renglón de ajuste* en los *ingresos*, para incluir los *pagos* recibidos con documentos fiscales, los cuales pasaron de B/.117.5 millones a septiembre del 2009 a B/.145.3 millones a igual período de este año. En éstos destaca el aumento de B/.24.3 millones en el renglón de *consumo de gasolina (subsidio al gas licuado)*. (Ver cuadro No. 2-3)

El aumento en los *ingresos totales* es producto de la recuperación de la actividad económica (crecimiento del PIB de 6.3% para el primer semestre de 2010); de la entrada, en efecto de las leyes de reforma al Código Fiscal y la Ley 45 que concedía moratoria para el pago de tributos, además de ingresos adicionales producto de *ganancias de capital* por la venta de Bonos Globales del FFD.

2.2.2 Gastos Totales

Los *gastos totales del Gobierno Central* registran un aumento de B/.295.5 millones (8.2%) con respecto al registrado a igual período de 2009. Los *gastos corrientes* aumentan significativamente en B/.335.6 millones (13.8%) y los *gastos de capital* disminuyeron en B/.40.1 millones (3.5%) debido a la menor ejecución de inversiones físicas.

Destacan en el aumento de *gastos*, el renglón de *transferencias* con B/.202.1 millones de incremento (30.3%); en este renglón sobresalen los gastos de poco más de B/.70.0 millones del Programa 100 a los 70, indemnizaciones laborales a exempleados del Ferrocarril y de la Autoridad Portuaria por unos B/.36.0 millones y B/.27.3 millones del Régimen de Sostenibilidad del IVM transferidos del Fondo de Fideicomiso creado mediante Ley 51 de 27 de diciembre de 2005.

Es importante destacar que durante este periodo se pagó en concepto de Vigencias Expiradas la suma de B/.242.3 millones, de los cuales corresponden B/.50.2 millones a Funcionamiento, B/.159.7 millones a Inversiones y B/.32.3 millones al Seguro Educativo.

2.2.3 Ahorro Corriente

El *ahorro corriente* del Gobierno Central continua siendo positivo, en esta ocasión cifrado en B/.259.0 millones; se redujo en B/.44.9 millones (14.7%) con respecto al registrado a igual período del 2009 (B/.303.8 millones). Al persistir su tendencia positiva, destacan el incremento en los *ingresos tributarios y no tributarios*.

2.2.4 Balance Primario

El *balance primario* del Gobierno Central registró un déficit de B/.48.1 millones el que comparado con el saldo negativo de B/.181.9 millones en similar período del 2009, muestra una reducción de B/.133.8 millones.

2.2.5 Resultado del Balance Fiscal del Gobierno Central

El déficit de B/.710.2 millones (2.7 % del PIB) registrado al tercer trimestre de 2010, es 10.0% inferior al registrado en el mismo período del 2009. (B/.789.4 millones, 3.2% del PIB).

Cuadro No.2-1 BALANCE FISCAL DEL SECTOR PÚBLICO NO FINANCIERO
AL 30 DE SEPTIEMBRE DE 2010
(En millones de balboas)

DETALLE	ENERO - SEPTIEMBRE		DIFERENCIA	
	2010 (P)	2009 (P)	ABSOLUTA	RELATIVA
	(1)	(2)	(3)=(1)-(2)	(4)=(3)/(2)*100
1. INGRESOS TOTALES (2+3+4+5+6)	4,543.7	4,140.4	403.3	9.7
2. Ingresos Corrientes Gobierno General	4,205.5	3,846.2	359.3	9.3
Gobierno Central	2,917.7	2,660.1	257.6	9.7
CSS	1,128.8	1,039.6	89.2	8.6
Agencias Consolidadas <u>1/</u>	159.0	146.5	12.5	8.5
3. Balance de las Empresas Públicas <u>2/</u>	141.3	121.7	19.6	16.1
4. Agencias y Otros <u>3/</u>	22.0	109.5	(87.5)	(79.9)
5. Ingresos de Capital <u>4/</u>	157.4	46.4	111.0	239.2
6. Donaciones	17.5	16.6	0.9	5.4
7. GASTOS TOTALES (8a+9+10)	5,032.5	4,715.6	316.9	6.7
8. Gastos Corrientes Gobierno General	3,767.4	3,411.7	355.7	10.4
8a. Gastos Corrientes (excluye pago de intereses)	3,097.8	2,796.3	301.5	10.8
Gobierno Central	1,658.4	1,441.2	217.2	15.1
CSS	1,311.8	1,220.1	91.7	7.5
Agencias Consolidadas	127.6	135.0	(7.4)	(5.5)
9. Gastos de Capital (Inversiones Físicas)	1,265.1	1,303.9	(38.8)	(3.0)
10. Total de Intereses <u>5/</u>	669.6	615.4	54.2	8.8
Intereses Externos	643.2	548.3	94.9	17.3
Intereses Internos	26.4	67.1	(40.7)	(60.6)
11. Ahorro Corriente del Gobierno General (2-8a-10)	438.1	434.5	3.6	0.8
% del PIB	1.6%	1.8%		
12. Ahorro Corriente Total (11+3+4)	601.4	665.7	(64.3)	(9.7)
% del PIB	2.2%	2.7%		
13. Balance Primario (1-8a-9)	180.8	40.2	140.6	349.8
% del PIB	0.7%	0.2%		
14. SUPERÁVIT O (DÉFICIT) (1-7)	(488.8)	(575.2)	86.4	(15.0)
% del PIB	-1.8%	-2.3%		

1/ Agencias consolidadas: BDA, IMA, BHN, UNIVERSIDAD DE PANAMÁ e IFARHU.

2/ Empresas Públicas: ETESA, IPAT, AITSA, AMP, AAC, IDAAN, ZLC y EGESA.

3/ Resto de las Entidades Descentralizadas del SPNF.

4/ En el 2010 se incluye B/.123.7 millones de ganancia de capital del FFD. En el 2009 se incluye B/.40.0 millones de venta de activos de áreas revertidas que ingresan al FFD.

5/ Incluye el pago anticipado de B/.44.6 millones del cupón del Bono Global 2029, que corresponde al primer día del IV trimestre de 2010.

PIB Nominal 2009 (P)= B/.24,349.3 millones.

PIB Nominal 2010 (E) = B/.26,784.3 millones.

(P) Cifras preliminares

(E) Cifras estimadas

Fuente: Cuadro preparado por el Sector Público-Fiscal de la Dirección de Planificación y Políticas Públicas del Ministerio de Economía y Finanzas con información de la Contraloría General, la Superintendencia de Bancos, el Banco Nacional de Panamá, la Caja de Ahorros, las Entidades Descentralizadas y el MEF.

**CUADRO No.2-2 BALANCE FISCAL DE OPERACIONES DEL GOBIERNO CENTRAL
AL 30 DE SEPTIEMBRE 2010
(En millones de balboas)**

DETALLE	ENERO - SEPTIEMBRE		DIFERENCIA	
	2010 (P)	2009	ABSOLUTA	RELATIVA
	(1)	(2)	(3)=(1)-(2)	(4)=(3)/(2)*100
1. INGRESOS TOTALES (2+3+4)	3,169.7	2,795.0	374.7	13.4
2. Ingresos Corrientes	3,022.3	2,731.5	290.8	10.6
Tributarios	2,286.6	2,082.7	203.9	9.8
Directos	1,158.5	1,138.2	20.3	1.8
Indirectos	1,128.1	944.5	183.6	19.4
No Tributarios	881.0	766.3	114.7	15.0
Ajuste a la Renta ^{1/}	(145.3)	(117.5)	(27.8)	23.7
3. Ingresos de Capital ^{2/}	129.9	46.9	83.0	177.0
4. Donaciones	17.5	16.6	0.9	(54.8)
5. GASTOS TOTALES (6+8)	3,879.9	3,584.4	295.5	8.2
6. Gastos Corrientes	2,763.3	2,427.7	335.6	13.8
Servicios Personales ^{3/}	921.9	862.8	59.1	6.8
Bienes y Servicios ^{4/}	226.8	229.3	(2.5)	(1.1)
Transferencias ^{5/}	869.7	667.6	202.1	30.3
Intereses de la Deuda ^{6/}	662.1	607.5	54.6	9.0
Otros	82.8	60.5	22.3	36.9
7. Ahorro Corriente (2-6)	259.0	303.8	(44.9)	(14.8)
% del PIB	1.0%	1.2%		
8. Gastos de Capital (Inversiones Físicas)	1,116.6	1,156.7	(40.1)	(3.5)
9. Balance Primario (1-5+Intereses Deuda)	(48.1)	(181.9)	133.8	(73.6)
% del PIB	-0.2%	-0.7%		
10. SUPERÁVIT O(DÉFICIT) (1-5)	(710.2)	(789.4)	79.1	(10.0)
% del PIB	-2.7%	-3.2%		

^{1/} Este ajuste corresponde a pagos con Documentos Fiscales.

^{2/} En el 2010 se incluye B/.123.7 millones de ganancias de capital del FFD.

^{3/} Incluye servicios personales y las correspondientes Cuotas Patronales de Seguridad Social.

^{4/} Incluye B/.18.8 millones de útiles y uniformes escolares y B/.5.9 millones de Textos de MEDUCA.

^{5/} Incluye indemnización laboral a exempleados por B/.35.8 millones (Ferrocarril por B/.15.5 millones y los Portuarios por B/.20.3 millones). Además pagos por B/.70.0 millones del Programa 100/70 y B/.27.3 millones del Régimen de Sostenibilidad del IVM-CSS.

^{6/} Incluye el pago anticipado de B/44.6 millones del cupón del Bono Global 2029, que corresponde al primer día del IV trimestre de 2010
PIB Nominal 2009 (P)= B/.24,349.3 millones.

PIB Nominal 2010 (E)= B/.26,784.3 millones.

(P) Cifras preliminares

(E) Cifras estimadas

Fuente: Cuadro preparado por el Sector Público-Fiscal de la Dirección de Planificación y Políticas Públicas del Ministerio de Economía y Finanzas con información de la Contraloría General, la Superintendencia de Bancos, el Banco Nacional de Panamá, la Caja de Ahorros, las Entidades Descentralizadas y el MEF.

Cuadro No. 2-3 RECAUDACIÓN CON DOCUMENTOS FISCALES
AL 30 DE SEPTIEMBRE DE 2010 Y 2009
(En miles de balboas)

Detalle	ENERO - SEPTIEMBRE		Diferencia	
	2010 (P)	2009	Absoluta	Relativa
	(1)	(2)	(3)=(1)-(2)	(4)=(3)/(2)*100
INGRESOS CORRIENTES	145,341.1	117,500.5	27,840.5	23.7
INGRESOS TRIBUTARIOS	145,339.4	117,500.5	27,838.9	23.7
IMPUESTOS DIRECTOS	75,345.2	73,620.0	1,725.2	2.3
RENTA NATURAL	62.8	87.9	(25.1)	(28.6)
RENTA JURÍDICA	73,147.4	72,459.6	687.8	0.9
PLANILLA	2.6	-	2.6	..
DIVIDENDOS	27.8	-	27.8	..
COMPLEMENTARIO	1,503.7	920.8	582.9	63.3
ZONA LIBRE DE COLÓN	23.1	-	23.1	..
INMUEBLE	509.6	151.8	357.8	235.8
LICENCIA COMERCIAL	68.0	-	68.0	..
SEGURO EDUCATIVO	0.2	-	0.2	..
IMPUESTOS INDIRECTOS	69,994.2	43,880.5	26,113.7	59.5
I.T.B.M. IMPORTACIÓN	2,288.8	1,948.4	340.5	17.5
I.T.B.M VENTAS	544.9	916.1	(371.1)	(40.5)
IMP. IMPORTACIÓN	3,392.2	2,481.8	910.4	36.7
IMP. EXPORTACIÓN	-	-	-	..
CONSUMO DE GASOLINA	62,865.2	38,534.2	24,331.0	63.1
DECLARACIÓN TIMBRES	-	-	-	..
IMPUESTO SELECTIVO	883.1	-	883.1	..
BANCO CASA DE CAMBIO	-	-	-	..
OTROS	19.9	-	19.9	..
INGRESOS NO TRIBUTARIOS	1.7	-	1.7	..
ING.X VENTA DE BIENES	-	-	-	..
TASA ÚNICA, S.A	0.7	-	0.7	..
OTROS INGRESOS VARIOS	1.0	-	1.0	..

- Cantidad nula o cero.

.. No aplica.

Fuente: Ministerio de Economía y Finanzas - Informe de Recaudación de las Administraciones Regionales de Ingresos.

*Creditos Fiscales: incluye, Subsidio Gas Licuado, Banano y Cr. por Resol. Devolución.

3. EJECUCIÓN PRESUPUESTARIA DEL SECTOR PÚBLICO

3. EJECUCIÓN PRESUPUESTARIA DEL SECTOR PÚBLICO

• ANTECEDENTES

Para la vigencia fiscal 2010, el Presupuesto General del Estado fue aprobado mediante la Ley N° 63 del 28 de octubre de 2009 y promulgado en la Gaceta Oficial 26,398-A del 28 de octubre de 2009. Conceptualmente, el Presupuesto General del Estado es la estimación de los ingresos y la autorización máxima de los gastos que podrán comprometer las instituciones públicas para ejecutar sus planes, programas y proyectos, así como para lograr los objetivos y las metas institucionales de acuerdo con las políticas del gobierno, en materia de desarrollo económico y social. (Art.Núm.200).

Por lo anteriormente expuesto:

- ✓ La ejecución de los ingresos se fundamenta en el concepto de caja que es la captación física de los recursos financieros, cuya disponibilidad permite la ejecución del presupuesto de gastos (Artículo Núm.203 de la Ley de Presupuesto); y
- ✓ La ejecución del presupuesto de gastos se realiza en tres etapas secuenciales: Compromiso, devengado y pagado, tal como se define en el Artículo Núm.208 de la ley de Presupuesto, en base a las asignaciones mensuales que corresponden a las autorizaciones máximas de gastos distribuidos en doce meses.(Artículo Núm. 206).

3.1. SECTOR PÚBLICO

3.1.1 Ejecución Presupuestaria Ingresos (-) Pagos del Sector Público

El total de ingresos del Sector Público (B/.8,423.1 millones) al 30 de septiembre de 2010, netos de transferencias interinstitucionales (B/.891.2 millones), totalizó B/.7,531.9 millones; contra los mismos se efectuaron pagos (B/.7,977.9 millones) netos de transferencia (B/.682.5 millones) a los compromisos devengados (B/.7,889.8 millones), por B/.7,295.4 millones mostrando un saldo a la fecha de B/.236.5 millones.

Es importante indicar que hay compromisos devengados por pagar (B/.803.1 millones) y saldos de contratos por ejecutar (B/.477.9 millones) registrados, que totalizan B/.1,281.0 millones.

Cuadro No.3-1 BALANCE PRESUPUESTARIO DEL SECTOR PÚBLICO
AL 30 DE SEPTIEMBRE DE 2010
(En millones de balboas)

DETALLE	TOTAL RECAUDADO	TOTAL PAGADO	SALDO	COMPROMISOS (Devengados)	GASTOS DEVENGADOS POR PAGAR	SALDO DE CONTRATOS POR EJECUTAR
GOBIERNO CENTRAL	3,482.9	3,873.8	(390.9)	4,469.2	595.4	232.5
SECTOR DESCENTRALIZADO	4,940.2	4,104.1	836.1	4,311.8	207.7	245.5
Total SECTOR PÚBLICO	8,423.1	7,977.9	445.2	8,781.0	803.1	477.9
menos: Transferencias Interinstitucionales	891.2	682.5	208.7	891.2		
Total SECTOR PÚBLICO neto de Transf.	7,531.9	7,295.4	236.5	7,889.8	803.1	477.9

Fuente: Contraloría General de la República - Dirección de Métodos y Sistemas de Contabilidad

3.1.2 Balance Comparativo de la Relación Ingresos (-) Pagos del Sector Público

La relación ingresos (-) pagos del Sector Público, en los períodos analizados, dan por resultado un aumento favorable de 208.6% en la variación de saldos, lo que indica que la administración de las recaudaciones públicas para el presente período fiscal, se ha ejercido dentro de parámetros presupuestarios aceptables y saludables.

Cuadro No.3-2 BALANCE COMPARATIVO DE INGRESOS (-) PAGOS DEL SECTOR PÚBLICO
AL 30 DE SEPTIEMBRE DE 2010 Y 2009
 (En millones de balboas)

DETALLE	2010 (1)	2009 (2)	VARIACIÓN	
			ABSOLUTA (3)=(1)-(2)	RELATIVA (4)=(3)/(2)
Ingresos	8,423.1	7,084.5	1,338.6	18.9%
Pagos	7,977.9	6,940.2	1,037.7	15.0%
Saldo	445.2	144.3	300.9	208.6%

Fuente: Contraloría General de la República, Dirección de Métodos y Sistemas de Contabilidad
 Incluye Transferencias Interinstitucionales

3.1.3 Ejecución Presupuestaria Ingresos (-) Gastos del Sector Público

Esta información que incluye los ingresos y egresos del Gobierno Central y del Sector Descentralizado, registra un total de ingresos netos de B/.7,531.9 millones, un total de gastos devengados netos de B/.7,889.8 millones, lo que da una diferencia negativa estacional de B/.357.9 millones, en lo que respecta a ingresos menos gastos totales.

Cuadro 3-3 EJECUCIÓN PRESUPUESTARIA CONSOLIDADA DEL SECTOR PÚBLICO
AL 30 DE SEPTIEMBRE DE 2010
 (En millones de balboas)

ENTIDADES	PRESUPUESTO LEY (1)	MODIFICACIONES (2)	PRESUPUESTO MODIFICADO (3)	PRESUPUESTO		EJECUCION PORCENTUAL (6)=(5)/(4)*100
				ASIGNADO (4)	EJECUTADO (5)	
INGRESOS						
Gobierno Central	6,067.9	366.9	6,434.7	4,290.2	3,482.9	81.2
Instituciones Descentralizadas	3,133.9	680.9	3,814.8	2,997.0	2,822.5	94.2
Empresas Públicas	944.9	99.1	1,044.0	745.7	658.0	88.2
Intermediarios Financieros	1,665.1	222.7	1,887.7	1,075.1	1,459.7	135.8
Subtotal	11,811.8	1,369.5	13,181.3	9,108.0	8,423.1	92.5
Menos: Transferencias	1,236.8	65.0	1,301.9	930.5	891.2	95.8
TOTAL DE INGRESOS	10,574.9	1,304.5	11,879.4	8,177.5	7,531.9	92.1
GASTOS ^{1/}						
Gobierno Central	6,067.9	366.9	6,434.7	5,510.9	4,469.2	81.1
Instituciones Descentralizadas	3,133.9	680.9	3,814.8	3,232.7	2,347.2	72.6
Empresas Públicas	944.9	99.1	1,044.0	838.7	513.6	61.2
Intermediarios Financieros	1,665.1	222.7	1,887.7	1,527.8	1,451.0	95.0
Subtotal	11,811.8	1,369.5	13,181.3	11,110.0	8,781.0	79.0
Menos: Transferencias	1,236.8	65.0	1,301.9	930.5	891.2	95.8
TOTAL DE GASTOS	10,574.9	1,304.5	11,879.4	10,179.5	7,889.8	77.5
DIFERENCIAS	-	-	-	(2,002.0)	(357.9)	

^{1/} Se refiere al devengado.

- Cantidad nula o cero.

Fuente: Contraloría General de la República, Dirección de Métodos y Sistemas de Contabilidad.

3.1.4 Presupuesto de Ingresos

El presupuesto general de ingresos modificado, al 30 de septiembre de 2010, para el Sector Público fue por un monto bruto de B/.13,181.3 millones (incluye transferencias interinstitucionales por B/.1,301.9 millones); de este total, le corresponde al *gobierno central* el 48.8%, a las *instituciones descentralizadas* el 28.9%, a las *empresas públicas* el 7.9% y a los *intermediarios financieros* el 14.3%. (Ver Cuadro No.3-3)

Este presupuesto modificado fue el resultado de créditos adicionales y traslados interinstitucionales por un monto de B/.1,369.5 millones, de los cuales el presupuesto del *gobierno central* se incrementó en B/.366.9 millones, las *instituciones descentralizadas* en B/.680.9 millones, las *empresas públicas* en B/.99.1 millones, y los *intermediarios financieros* en B/.222.7 millones, quedando el presupuesto modificado en un total de B/.13,181.3 millones, al terminar el tercer trimestre del ejercicio fiscal 2010.

El presupuesto asignado de ingresos fue por un monto neto de B/.8,177.5 millones y se recibieron B/.7,531.9 millones, es decir el 92.1%.

3.1.5 Presupuesto de Gastos

El presupuesto general de gastos del sector público, modificado al 30 de septiembre del 2010, fue por un monto bruto de B/.13,181.3 millones. La composición porcentual de este presupuesto por sectores institucionales es igual a lo comentado en la sección de ingresos. Del total asignado neto de B/.10,179.5 millones se registró un monto devengado de B/.7,889.8 millones (77.5%).

3.2 GOBIERNO CENTRAL

3.2.1 Ejecución Presupuestaria Ingresos (-) Pagos del Gobierno Central

Del total de ingresos recaudados por B/.3,482.9 millones (B/.3,122.4 millones de *ingresos corrientes* y B/.360.5 millones de *ingresos de capital*), se efectuaron pagos de la vigencia actual por la suma de B/.3,873.8 millones, que comprende pagos de *gastos de funcionamiento* y *seguro educativo* por B/.2,870.3 millones y pagos de *inversión* por B/.1,003.6 millones.

El comportamiento descrito anteriormente, muestra como resultado al mes de septiembre de 2010, un saldo negativo incluyendo transferencias, de B/.390.9 millones, al comparar los ingresos por B/.3,482.9 millones contra los pagos efectuados de la vigencia actual por B/.3,873.8 millones. (Véase Cuadro No.3-5)

**Cuadro No.3-4 EJECUCIÓN PRESUPUESTARIA DE INGRESOS (-) PAGOS DEL GOBIERNO CENTRAL
AL 30 DE SEPTIEMBRE DE 2010
(En millones de balboas)**

Año	INGRESOS			PAGOS			SALDO
	CORRIENTES	CAPITAL	TOTAL	FUNCIONAMIENTO 1/	INVERSIÓN	TOTAL	
2010	3,122.4	360.5	3,482.9	2,870.3	1,003.6	3,873.8	-390.9

Nota: Los montos no están netos de las transferencias interinstitucionales

1/ Incluye gastos de seguro educativo.

Fuente: Contraloría General de la República - Dirección de Métodos y Sistemas de Contabilidad

3.2.2 Balance Comparativo de la Relación Ingresos (-) Pagos del Gobierno Central

Los resultados comparativos de las operaciones del Gobierno Central, indican que al 30 de septiembre de 2010 hubo un aumento en el saldo negativo entre ingresos y pagos de 26.8% (B/.82.6 millones) con respecto al registrado en similar período del 2009 (B/.308.3 millones), en el que los ingresos aumentaron en 1.4% y los pagos en 3.5%.

**Cuadro No.3-5 BALANCE COMPARATIVO DE INGRESOS (-) PAGOS DEL GOBIERNO CENTRAL
AL 30 DE SEPTIEMBRE DE 2010 Y 2009
(En millones de balboas)**

DETALLE	2010	2009	VARIACIÓN	
			ABSOLUTA	RELATIVA
	(1)	(2)	(3)=(1)-(2)	(4)=(3)/(2)*100
Ingresos	3,482.9	3,434.8	48.1	1.4
Pagos	3,873.8	3,743.1	130.7	3.5
Saldo	(390.9)	(308.3)	(82.6)	26.8

Fuente: Contraloría General de la República, Dirección de Métodos y Sistemas de Contabilidad

Incluye Transferencias Interinstitucionales

3.2.3 Ejecución Presupuestaria Ingresos (-) Gastos del Gobierno Central

El total de los ingresos recaudados del Gobierno Central ascendieron a B/.3,482.9 millones, y la ejecución presupuestaria de gastos (compromisos devengados) para el mismo período fue de B/.4,469.2 millones, obteniéndose un resultado negativo estacional de B/.986.3 millones. (Ver Cuadros No.3-15 y No.3-17)

3.2.4 Presupuesto de Ingresos

El total de los ingresos del Gobierno Central recaudados durante estos 9 meses de 2010, ascendieron a B/.3,482.9 millones, representando el 81.2% del presupuesto asignado de B/.4,290.2 millones. (Ver Cuadro No.3-16)

De este total recaudado de B/.3,482.9 millones, B/.3,122.4 millones corresponden a *ingresos corrientes*, es decir el 89.7% y B/.360.5 millones, a *ingresos de capital*, el 10.3%.

La composición de la ejecución de los *ingresos corrientes* comprende *ingresos tributarios* por B/.2,202.5 millones, es decir, 70.6% del total; *ingresos no tributarios* por B/.738.4 millones, que representan el 23.6%; *otros ingresos corrientes* por B/.107.4 millones (3.4%); *saldo en caja y banco* por B/.44.4 millones (1.4%) y *fondos incorporados* por B/.29.7 millones, que representan el 0.9% del total. (Ver Cuadro No.3-16)

Los *ingresos corrientes* registran una ejecución de B/.3,122.4 millones (91.4%), de un presupuesto asignado de B/.3,417.9 millones.

Los *ingresos tributarios*, se ejecutaron en 85.8%; los *ingresos no tributarios* en 114.1%; *otros ingresos corrientes* en 65.7%; *saldo de caja y banca* de una asignación de B/.10.8 millones ingresó B/.44.4 millones (410.4%); y los *fondos incorporados* en 99.6%. (Ver Cuadro No.3-16).

Cuadro No.3-6 COMPARACIÓN DE LA EJECUCIÓN DE INGRESOS DEL GOBIERNO CENTRAL
Al 30 de Septiembre de 2010 y 2009
(En millones de balboas)

DETALLE	2010 (1)	2009 (2)	VARIACIÓN	
			ABSOLUTA	RLATIVA
			3=(1)-(2)	4=(3)/(2)*100
TOTAL DE INGRESOS	3,482.9	3,434.8	48.1	1.4
Ingresos Corrientes	3,122.4	2,733.2	389.3	14.2
Ingresos de Capital	360.5	701.6	(341.2)	(48.6)

Fuente: Contraloría General de la República - Dirección de Métodos y Sistemas de Contabilidad

En los ingresos corrientes destacan los siguientes renglones, con respecto a igual período de 2009: (Ver Anexo No.2)

a) Con Aumentos

- El **impuesto a la transferencia de bienes muebles y servicios (ITBMS)** con incremento de B/.115.3 millones; en el renglón de *importación* con B/.62.5 millones y en *declaración-ventas* con B/.52.9 millones;
- **Otros Ingresos Corrientes** con incremento de B/.48.3 millones, fundamentalmente por el rendimiento de B/.40.0 millones obtenidos en transacción de valores efectuados por el **Fondo Fiduciario**;
- **Aportes al fisco** con un aumento de B/.39.7 millones, por una mayor aportación con respecto al año anterior de las siguientes instituciones: *Zona Libre de Colón* con B/.28.3 millones, *Lotería Nacional de Beneficencia* con B/.9.6 millones, Autoridad Marítima de Panamá con B/.4.4 millones y la Autoridad de Turismo de Panamá con B/.410.0 miles;
- El impuesto **sobre la propiedad y patrimonio** con incremento de B/.36.2 millones, en los siguientes renglones: *aviso de operación de empresas* con B/.28.3 millones e *inmuebles* con B/.7.9 millones;
- La participación de **utilidades de empresas estatales** con incremento de B/.34.4 millones, fundamentalmente por el ingreso de dividendos del *Banco Nacional de Panamá* en este año por B/.33.8 millones, el incremento de los *dividendos de empresas eléctricas* en B/.11.2 millones y el *ingreso de dividendos de PTP* en este año por B/.990.5 miles; no obstante el renglón *señoreaje* registró una disminución de B/.8.3 millones;
- **Tasas y derechos**, con aumento de B/.29.6 millones, fundamentalmente en los siguientes renglones: el *Fondo Especial de Compensación de Intereses (FECI)* cuya recaudación este año fue de B/.26.3 millones, cuando al mismo período del año 2009 fue cero, *concesiones varias* con B/.6.6 millones, *tasa anual-vigencia sociedades anónimas* con incremento de B/.1.4 millones, no obstante, disminuyeron los *peajes del Canal* en B/.4.7 millones;
- El impuesto a la **producción, venta y consumo selectivo**, con un aumento de B/.25.9 millones, principalmente por el renglón de *consumo varios* con B/.31.7 millones, *primas de seguros* con B/.10.6 millones y *televisión, cable, microonda, teléfono celular* con B/.3.4 millones; no obstante, se dieron disminuciones en el consumo de combustible y derivados de petróleo con B/.19.7 millones y *consumo de licores* con B/.398.9 miles;

- El impuesto de **importación** con incremento de B/.10.6 millones, que se dio en el renglón de *artículos no especificados* con B/.10.6 millones.

b) Con Disminución

- El **impuesto sobre la renta (ISR)** disminuyó en B/.17.6 millones, fundamentalmente en los renglones siguientes: *persona jurídica* con B/.52.2 millones, *planilla* con B/.36.1 millones y *Autoridad del Canal* con B/.9.4 millones; aumentos significativos se dieron en los renglones de *dividendos* con B/.35.2 millones, *complementario* con B/.22.5 millones, *ganancias por enajenación-bienes inmuebles* con B/.10.3 millones, *ganancias por enajenación-valores* con B/.7.3 millones y *transferencias de bienes inmuebles* con B/.3.5 millones;
- Los **ingresos varios** disminuyeron en B/.3.3 millones con respecto al 2009, fundamentalmente por las partidas de *dineros decomisados* que disminuyeron en B/.3.1 millones y la de *otros ingresos varios* también con B/.1.7 millones;
- La **renta de activos** disminuyó su recaudación en B/.2.6 millones, fundamentalmente por el renglón *servicios públicos- área del canal* con disminución de B/.1.7 millones.

Los **ingresos de capital** disminuyeron en B/.341.2 millones, fundamentalmente por la disminución en el uso de los **recursos del crédito** en B/.349.6 millones; en este período no se registraron ingresos por vía del crédito externo; en el crédito interno aumentó en B/.256.3 millones, fundamentalmente por el ingreso vía Notas del Tesoro por B/.320.6 millones. (Ver Anexo No.5)

3.2.5 Presupuesto de Gastos

El presupuesto asignado de gastos del Gobierno Central al 30 de septiembre de 2010, fue por un total de B/.5,510.9 millones, de los cuales se devengó un total B/.4,469.2 millones, o sea el 81.1% del total esperado.

El total de gastos, incluyendo los saldos de contratos por ejecutar, presentó una ejecución de B/.4,701.7 millones, correspondiente al 85.3% del monto asignado. De este total corresponde a gastos de *funcionamiento* y *seguro educativo* una ejecución de B/.3,050.2 millones, es decir, el 93.3% y a gastos de *inversión* B/.1,651.4 millones, es decir, 73.7% del monto asignado.

Cuadro No.3-7 EJECUCIÓN PRESUPUESTARIA DE GASTOS DEL GOBIERNO CENTRAL
AL 30 DE SEPTIEMBRE DE 2010
(En millones de balboas)

DETALLE	PRESUPUESTO MODIFICADO	ASIGNADO	EJECUTADO (Devengado)	EJECUCIÓN DE LO ASIGNADO	NO EJECUTADO	SALDO DE CONTRATOS POR EJECUTAR	EJECUTADO + SALDO DE CONTRATOS X EJECUTAR	EJECUCIÓN CON SALDO DE CONTRATO X EJECUTAR
	(1)	(2)	(3)	(4)=(3)/(2)*100	(5)=(2)-(3)	(6)	(7)=(3)+(6)	(8)=(7)/(2)*100
TOTAL DE GASTOS	6,434.7	5,510.9	4,469.2	81.1%	1,041.7	232.5	4,701.7	85.3%
TOTAL DE FUNCIONAMIENTO 1/	4,057.8	3,270.2	3,020.8	92.4%	249.4	29.5	3,050.2	93.3%
TOTAL DE INVERSIÓN	2,377.0	2,240.7	1,448.4	64.6%	792.2	203.0	1,651.4	73.7%

1/ Incluye Seguro Educativo

Fuente: Contraloría General de la República - Dirección de Métodos y Sistemas de Contabilidad.

Con respecto a septiembre de 2009 se registró un aumento de B/.231.3 millones en el total de gastos (5.2%), en los que el renglón de **funcionamiento**, presentó una disminución de B/.44.0 millones (1.4%), debido fundamentalmente a la reducción de B/.177.8 millones en el **servicio de la deuda** (la amortización a capital disminuyó en B/.144.9 millones, el pago de intereses en B/.32.3 millones y las comisiones y gastos bancarios en B/.0.5 millones); el renglón de *inversión*

reflejó un aumento de B/.295.5 millones, principalmente por los renglones: **materiales y suministros** con B/.93.0 millones y **transferencias corrientes** con B/.86.0 millones; y el renglón de *seguro educativo* disminuyó en B/.20.1 millones. (Ver Cuadro No.3-23)

Cuadro No.3-8 COMPARACIÓN DE LA EJECUCIÓN DE GASTOS DEL GOBIERNO CENTRAL
AL 30 DE SEPTIEMBRE DE 2010 y 2009
(En millones de balboas)

DETALLE	2010 (1)	2009 (2)	VARIACIÓN	
			ABSOLUTA 3=(1)-(2)	RLATIVA 4=(3)/(2)*100
TOTAL DE GASTOS 1/	4,701.7	4,470.3	231.3	5.2
Gastos de Funcionamiento 2/	3,050.2	3,114.3	(64.1)	(2.1)
Gastos de Inversión	1,651.4	1,356.0	295.5	21.8

1/ Incluye saldos de contratos por ejecutar.

2/ Incluye gastos de seguro educativo.

Fuente: Contraloría General de la República - Dirección de Métodos y Sistemas de Contabilidad

Las instituciones que mayormente incrementaron sus gastos de funcionamiento al 30 de septiembre de 2010, con respecto al igual período de 2009, fueron las siguientes: Ministerio de Economía y Finanzas con B/.57.3 millones, Ministerio de Gobierno y Justicia con B/.34.6 millones, Ministerio de Educación con B/.28.8 millones, Ministerio de Salud con B/.18.5 millones, Ministerio de Obras Públicas con B/.17.1 millones y la Contraloría General de la República con B/.12.0 millones. (Ver Cuadro No.3-24)

Las instituciones que incrementaron sus gastos de inversión fueron: Ministerio de la Presidencia con B/.105.6 millones, Ministerio de Gobierno y Justicia con B/.89.3 millones, Ministerio de Desarrollo Social con B/.72.7 millones, Ministerio de Economía y Finanzas con B/.62.0 millones, Ministerio de Salud con B/.43.5 millones y Ministerio de Vivienda con B/.41.3 millones. (Ver Cuadro No.3-24).

3.2.6 Análisis del Financiamiento Presupuestario

Al 30 de septiembre de 2010, la recaudación de los *ingresos corrientes*, alcanzó la suma de B/.3,122.4 millones, los que sirvieron para financiar los *gastos corrientes* del período de B/.2,678.6 millones, dando como resultado una diferencia positiva en cuenta corriente de B/.443.9 millones. (Ver Cuadro Núm.3-25)

Adicionalmente, se efectuaron *gastos de inversión* por B/.1,448.4 millones, que ocasionó un déficit económico de B/.1,004.5 millones.

Este déficit económico fue afectado por el *endeudamiento neto* negativo de B/.21.5 millones, en razón de haberse recibido desembolsos por *créditos internos* por un monto de B/.320.7 millones, mientras que la *amortización de la deuda pública* se ejecutó por un monto de B/.342.2 millones.

La recaudación en *otros financiamientos recibidos* en los conceptos de *recursos del patrimonio* por un monto de B/.22.2 millones, y *otros ingresos de capital* por B/.17.6 millones, favoreció la posición del resultado, estableciendo una diferencia negativa de B/.986.3 millones.

3.2.7 Ejecución Financiera del Presupuesto

La ejecución financiera del presupuesto del Gobierno Central al mes de septiembre del 2010, muestra una recaudación total de ingresos por B/.3,482.9 millones, de los cuales corresponde

B/.3,122.4 millones a *ingresos corrientes*, y B/.360.5 millones, a *ingresos de capital*. (Ver Cuadro Núm.3-26)

Por otro lado, la cifra acumulada de los pagos de la vigencia actual, realizados al mes de septiembre de 2010, ascendió a B/.3,873.8 millones (no incluye la vigencia expirada), la cual incluye pagos de *gastos corrientes* por B/.2,870.3 millones y *gastos de inversión* por B/.1,003.6 millones. El comportamiento descrito anteriormente, muestra como resultado al mes de septiembre del 2010, un saldo financiero negativo de la vigencia de B/.390.9 millones, al comparar los ingresos por B/.3,482.9 millones contra los pagos efectuados de vigencia actual por B/.3,873.8 millones.

Finalmente, al considerar el total de los compromisos no pagados registrados al cierre del mes de septiembre por B/.827.8 millones y rebajarles el saldo de los contratos por ejecutar por B/.232.5 millones, se obtiene un resultado negativo estacional al final del ejercicio presupuestario y financiero de B/.986.3 millones.

3.3 SECTOR DESCENTRALIZADO

3.3.1 Ejecución Presupuestaria Ingresos (-) Pagos del Sector Descentralizado

El sector descentralizado que comprende 34 *instituciones descentralizadas*, (incluye la Autoridad de Innovación Gubernamental que antes fungía como Secretaría adjunta a la Presidencia), 11 *empresas públicas* y 7 *intermediarios financieros*, al 30 de septiembre de 2010, registró un total de ingresos de B/.4,940.2 millones de un monto asignado de B/.4,817.8 millones. De estas recaudaciones B/.2,789.6 millones corresponden a ingresos corrientes y B/.2,150.5 millones a ingresos de capital. La ejecución conjunta del Presupuesto de Ingresos fue de 102.5% del monto asignado. (Ver Cuadro No.3-28-A)

**Cuadro No.3-9 EJECUCIÓN PRESUPUESTARIA DE INGRESOS (-) PAGOS SECTOR DESCENTRALIZADO
AL 30 DE SEPTIEMBRE DE 2010
(En millones de balboas)**

Año	INGRESOS			PAGOS			SALDO
	CORRIENTES	CAPITAL	TOTAL	FUNCIONAMIENTO	INVERSIÓN	TOTAL	
2010	2,789.6	2,150.5	4,940.2	2,147.2	1,956.8	4,104.1	836.1

Nota: Los montos no están netos de las transferencias interinstitucionales.

Fuente: Contraloría General de la República - Dirección de Métodos y Sistemas de Contabilidad

3.3.2 Balance Comparativo de la Relación Ingresos (-) Pagos del Sector Descentralizado

Al 30 de septiembre de 2010, el Sector Descentralizado registró un total de ingresos por B/.4,940.2 millones, de los cuales se efectuaron pagos por la suma de B/.4,104.1 millones obteniéndose un saldo positivo de B/.836.1 millones, lo que equivale a un aumento de B/.383.5 millones (84.7%) al ser comparado con igual período de 2009 (B/.452.6 millones), según se muestra en cuadro a continuación.

**Cuadro No.3-10 BALANCE COMPARATIVO DE INGRESOS (-) PAGOS DEL
SECTOR DESCENTRALIZADO
Al 30 DE SEPTIEMBRE DE 2010 y 2009
(En millones de balboas)**

DETALLE	2010	2009	VARIACIÓN	
			ABSOLUTA	RELATIVA
	(1)	(2)	(3)=(1)-(2)	(4)=(3)/(2)
Ingresos	4,940.2	3,649.7	1,290.5	35.4%
Pagos	4,104.1	3,197.1	907.0	28.4%
Saldo	836.1	452.6	383.5	84.7%

Fuente: Contraloría General de la República, Dirección de Métodos y Sistemas de Contabilidad
Incluye Transferencias Interinstitucionales

3.3.3 Ejecución Presupuestaria Ingresos (-) Gastos del Sector Descentralizado

La ejecución presupuestaria del Sector Descentralizado en su conjunto, registró para el período analizado, un resultado favorable de B/.628.4 millones, producto de los *ingresos* recibidos por un importe de B/.4,940.2 millones, contra una ejecución de gastos devengados de B/.4,311.8 millones. (Ver cuadro No.3-27)

La composición del resultado de B/.628.4 millones, por sector es la siguiente: las *instituciones descentralizadas* con B/.475.3 millones, (con diferencia más significativa está la Caja del Seguro Social con B/.369.3 millones positivos), las *empresas públicas* con B/.144.4 millones (la diferencia más significativa fue del Aeropuerto Internacional de Tocumen, con B/.81.2 millones) y los *intermediarios financieros* con B/.8.7 millones (el BDA refleja la diferencia más significativa con B/.6.4 millones).

3.3.4 Presupuesto de Ingresos

Al 30 de septiembre del año 2010, los ingresos del *sector descentralizado* en conjunto fueron de B/.4,940.2 millones, de los cuales corresponden el 57.1% (B/.2,822.5 millones) a las *instituciones descentralizadas*, 13.3% (B/.658.0 millones), a las *empresas públicas* y los *intermediarios financieros* participan con el 29.6% (B/.1,459.7 millones). (Ver Cuadro No.3-28-A)

El presupuesto asignado de ingresos para las *instituciones descentralizadas* fue de B/.2,997.0 millones, de los cuales ingresaron B/.2,822.5 millones (94.2%). Entre las entidades que reportaron mayores ingresos en este grupo institucional, se encuentran: la Caja del Seguro Social con B/.2,166.5 millones, que representa el 76.8% del total de estos ingresos; el IFARHU con B/.134.3 millones 4.8% y, la Universidad de Panamá con B/.121.0 millones, 4.2%. Estas tres entidades en conjunto representan el 85.8% del total de los ingresos para las *instituciones descentralizadas*.

Cuadro No.3-11 EJECUCIÓN PRESUPUESTARIA DE INGRESOS DEL SECTOR DESCENTRALIZADO
AL 30 DE SEPTIEMBRE DE 2010
 (En millones de balboas)

DETALLE	Ingresos Corrientes			Ingresos de Capital			Total de Ingresos			Ejecución Porcentual
	Modificado	Asignado	Recaudado	Modificado	Asignado	Recaudado	Modificado	Asignado	Recaudado	
TOTAL	3,976.0	2,865.4	2,789.6	2,770.5	1,952.4	2,150.5	6,746.5	4,817.8	4,940.2	102.5%
INST. DESCENTRALIZADAS	2,735.6	2,002.1	1,977.0	1,079.1	995.0	845.5	3,814.8	2,997.0	2,822.5	94.2%
EMPRESAS PÚBLICAS	808.1	536.8	504.5	235.9	208.9	153.5	1,044.0	745.7	658.0	88.2%
INTER. FINANCIEROS	432.3	326.6	308.2	1,455.5	748.5	1,151.5	1,887.7	1,075.1	1,459.7	135.8%

Fuente: Contraloría General de la República - Dirección de Métodos y Sistemas de Contabilidad

Las *empresas públicas* con un presupuesto asignado de ingresos de B/.745.7 millones, recaudaron un total de B/.658.0 millones (88.2%). En este grupo las instituciones de mayores recaudos son: Lotería Nacional de Beneficencia con B/.129.9 millones, Aeropuerto Internacional de Tocumen con B/.129.0 millones, Autoridad Marítima con B/.96.5 millones, el IDAAN con B/.80.8 millones, Zona Libre de Colón con B/.78.2 millones, Autoridad de Aeronáutica Civil con B/.61.3 millones, y la Empresa de Transmisión Eléctrica S.A., con B/.50.0 millones.

Los *intermediarios financieros* con un presupuesto asignado de ingresos de B/.1,075.1 millones obtuvieron ingresos por un monto de B/.1,459.7 millones, es decir, 35.8% más de lo previsto en la ejecución de ingresos para este sector. De estos ingresos ejecutados, el Banco Nacional de Panamá con B/.856.8 millones, la Caja de Ahorros con B/.524.3 millones y el BDA con B/.53.1 millones, representaron el 98.3% de la recaudación de este grupo.

Cuadro No.3-12 COMPARACIÓN DE LA EJECUCIÓN PRESUPUESTARIA
DE INGRESOS DEL SECTOR DESCENTRALIZADO:
AL 30 DE SEPTIEMBRE DE 2010 Y 2009
 (En millones de balboas)

DETALLE	2010	2009	VARIACIÓN	
			ABSOLUTA	RELATIVA
	(1)	(2)	3=(1)-(2)	4=(3)/(2)* 100
TOTAL DE INGRESOS	4,940.2	3,649.7	1,290.5	35.4
Ingresos Corrientes	2,789.6	2,507.5	282.1	11.3
Ingresos de Capital	2,150.5	1,142.1	1,008.4	88.3

Fuente: Contraloría General de la República - Dirección de Métodos y Sistemas de Contabilidad

a) Ingresos Corrientes

El aumento en los *ingresos corrientes* de B/.282.1 millones se ubica, principalmente en las siguientes instituciones: Caja de Seguro Social con B/.115.0 millones, Aeropuerto Internacional de Tocumen con B/.21.9 millones, Zona Libre de Colón con B/.18.4 millones, IDAAN con B/.15.6 millones, Banco Nacional de Panamá con B/.14.8 millones y la Caja de Ahorros con B/.13.5 millones. (Ver Cuadro No.3-28)

Para la Caja de Seguro Social esta diferencia obedece principalmente al aumento en el renglón *contribuciones a la seguridad social* por B/.102.2 millones.

La diferencia de B/.21.9 millones con respecto al año anterior en el Aeropuerto Internacional de Tocumen se debe principalmente al aumento en la *tasa y derechos* de uso de aeropuertos, el cual se incrementó en B/.13.7 millones y renta de activos por B/.4.5 millones.

Respecto a la Zona Libre de Colón este aumento en la ejecución de los ingresos corrientes se debe principalmente al incremento de la *renta de activos* en 14.0 millones.

Para la Caja de Ahorros esta diferencia obedece, principalmente al aumento en el renglón de *intereses y comisiones ganados*.

b) Ingresos de Capital

Los *ingresos de capital* se vieron incrementados fundamentalmente por las siguientes instituciones: Caja de Seguro Social con B/.465.3 millones, Caja de Ahorros con B/.245.7 millones, Banco Nacional de Panamá con B/.229.9 millones, la Autoridad de Aeronáutica Civil con B/.31.2 millones, el Aeropuerto Internacional de Tocumen con B/.24.6 millones y la Zona Libre de Colón con B/.11.2 millones. (Ver Cuadro No.3-28)

Para la Caja de Seguro Social este aumento de B/.465.3 millones con respecto al año anterior se debe fundamentalmente a la disponibilidad en el renglón de *saldo en caja y banco* por B/.573.9 millones.

El aumento de B/.245.7 millones en la Caja de Ahorros se debe a la recuperación de colocaciones.

En el caso del Banco Nacional de Panamá la diferencia de B/.229.9 millones con respecto al mismo período del año anterior obedece, específicamente a la *recuperación de préstamos varios*.

En cuanto al Aeropuerto Internacional de Tocumen, el aumento de B/.24.6 millones obedece a los *recursos del crédito* interno obtenido.

3.3.5 Presupuesto de Gastos

Todo el Sector Descentralizado en conjunto registró *compromisos devengados* por un monto de B/.4,311.8 millones, que comparados con el monto del presupuesto asignado a septiembre de 2010, de B/.5,599.1 millones, representó un 77.0% de ejecución.

**Cuadro No.3-13 EJECUCIÓN PRESUPUESTARIA DE GASTOS DEL SECTOR DESCENTRALIZADO
AL 30 DE SEPTIEMBRE DE 2010
(En millones de balboas)**

DETALLE	PRESUPUESTO MODIFICADO	ASIGNADO	EJECUTADO (Devengado)	EJECUCIÓN DE LO ASIGNADO	NO EJECUTADO	SALDO DE CONTRATOS X EJECUTAR	EJECUTADO + SALDO DE CONTRATOS X EJECUTAR	EJECUCIÓN CON SALDO DE CONTRATOS X EJECUTAR
TOTAL DE GASTOS	6,746.5	5,599.1	4,311.8	77.0%	1,287.3	245.5	4,557.3	81.4%
TOTAL GASTOS DE FUNCIONAMIENTO	3,632.1	2,754.5	2,307.4	83.8%	447.1	57.0	2,364.4	85.8%
Instituciones Descentralizadas	2,503.0	1,960.4	1,660.8	84.7%	299.5	36.8	1,697.6	86.6%
Empresas Públicas	734.0	547.2	420.6	76.9%	126.5	14.2	434.9	79.5%
Intermediarios Financieros	395.1	247.0	225.9	91.5%	21.1	6.0	231.9	93.9%
TOTAL GASTOS DE INVERSIÓN	3,114.4	2,844.6	2,004.4	70.5%	840.2	188.5	2,192.9	77.1%
Instituciones Descentralizadas	1,311.7	1,272.4	686.3	53.9%	586.0	78.1	764.4	60.1%
Empresas Públicas	310.1	291.5	92.9	31.9%	198.6	97.4	190.4	65.3%
Intermediarios Financieros	1,492.6	1,280.8	1,225.1	95.7%	55.6	13.0	1,238.1	96.7%

Fuente: Contraloría General de la República - Dirección de Métodos y Sistemas de Contabilidad

El grupo de *instituciones descentralizadas* cuyo presupuesto asignado fue de B/.3,232.7 millones, realizó compromisos por el orden de B/.2,347.2 millones, que representa una ejecución presupuestaria del 72.6%. De las instituciones que comprenden este grupo sobresalen, la Caja del Seguro Social con B/.1,797.2 millones (76.5% del total), el IFARHU con B/.126.7 millones (5.4%), y la Universidad de Panamá con un monto comprometido de B/.109.4 millones (4.7%); estas tres instituciones representan el 86.6% del total de gastos de este grupo. (Ver Cuadro No.3-27)

**Cuadro No.3-14 COMPARACIÓN DE LA EJECUCIÓN PRESUPUESTARIA DE GASTOS DEL SECTOR DESCENTRALIZADO
AL 30 DE SEPTIEMBRE DE 2010 y 2009
(En millones de balboas)**

DETALLE	2010	2009	VARIACIÓN	
			ABSOLUTA	RELATIVA
			3=(1)-(2)	4=(3)/(2)*100
TOTAL DE GASTOS ^{1/}	4,557.3	3,510.1	1,047.2	29.8
Gasto de Funcionamiento	2,364.4	2,152.9	211.5	9.8
Gasto de Inversión	2,192.9	1,357.2	835.7	61.6

^{1/} Incluye saldos de contratos por ejecutar

Fuente: Contraloría General de la República - Dirección de Métodos y Sistemas de Contabilidad

En las *empresas públicas* el total del compromiso presupuestario ascendió a B/.513.6 millones, de un presupuesto asignado de B/.838.6 millones, lo que representa una ejecución de los gastos del 61.2%, en este grupo de entidades. Las instituciones con mayores niveles de gasto fueron: la Lotería Nacional de Beneficencia con B/.108.8 millones, la Autoridad Marítima con B/.89.9 millones, el IDAAN con B/.81.1 millones, Zona Libre de Colón con B/.73.3 millones y Autoridad de Aeronáutica Civil con B/.56.1 millones, representando en conjunto el 79.7% del total de los gastos realizados en este grupo.

En los *intermediarios financieros*, el presupuesto asignado fue de B/.1,527.8 millones, de los cuales se ejecutaron B/.1,451.0 millones, o sea, el 95.0%. El Banco Nacional de Panamá y la Caja de Ahorros, registraron gastos por B/.856.8 millones y por B/.524.3 millones, respectivamente, representando en conjunto 95.2% del total de compromisos realizados por este grupo.

**CUADRO No.3-15 INFORME COMPARATIVO DE LA EJECUCIÓN PRESUPUESTARIA DE GOBIERNO CENTRAL
AL 30 DE SEPTIEMBRE DE 2010 Y 2009
(En millones de balboas)**

D E T A L L E	EJECUCIÓN		VARIACIÓN	
	2010 (1)	2009 (2)	ABSOLUTA (3) = (1) - (2)	RELATIVA (4) = (3)/(2)*100
INGRESOS				
INGRESOS CORRIENTES	3,122.4	2,733.2	389.3	14.2
INGRESOS DE CAPITAL	360.5	701.6	(341.2)	(48.6)
TOTAL DE INGRESOS CORRIENTES Y DE CAPITAL	3,482.9	3,434.8	48.1	1.4
GASTOS				
GASTOS DE FUNCIONAMIENTO	2,998.6	3,042.6	(44.0)	(1.4)
Gastos de Operación	1,197.3	1,158.6	38.6	3.3
Servicios Personales	927.2	863.7	63.5	7.4
Servicios No Personales	153.6	162.6	(9.0)	(5.5)
Materiales Y Suministros	100.2	110.3	(10.1)	(9.2)
Maquinaria y Equipo	6.8	9.5	(2.8)	(28.9)
Inversión Financiera	0.0	0.0	(0.0)	(13.8)
Construcciones por Contratos	-	0.0	(0.0)	(100.0)
Asignaciones Globales	9.4	12.5	(3.0)	(24.2)
Transferencias y Subsidios a Entidades Descentralizadas y Otras	793.5	698.4	95.1	13.6
Transferencias de Capital	0.0	-	0.04	..
Servicio de la Deuda Pública	1,007.8	1,185.5	(177.8)	(15.0)
Intereses	665.6	698.4	(32.8)	(4.7)
Amortización	342.2	487.2	(144.9)	(29.8)
GASTOS DE INVERSIÓN	1,651.4	1,356.0	295.5	21.8
GASTOS DE SEGURO EDUCATIVO	51.6	71.8	(20.1)	(28.0)
TOTAL DE GASTOS CORRIENTES Y DE INVERSIÓN	4,701.7	4,470.3	231.3	5.2
(MENOS) COMPROMISOS (CONTRATOS.X.EJECUTAR.)	(232.5)	(268.5)	36.1	(13.4)
TOTAL DE GASTOS CORRIENTES Y DE INVERSIÓN CON LOS COMPROMISOS CONTINGENTES AJUSTADOS	4,469.2	4,201.8	267.4	6.4
DIFERENCIA PRESUPUESTARIA ENTRE INGRESOS Y GASTOS	(986.3)	(767.0)	(219.3)	28.6

- Cantidad nula o cero.

.. Dato no aplicable.

Fuente: Contraloría General de la República, Dirección de Métodos y Sistemas de Contabilidad.

**CUADRO No.3-16 EJECUCIÓN PRESUPUESTARIA DE INGRESOS DEL GOBIERNO CENTRAL
AL 30 DE SEPTIEMBRE DE 2010
(En millones de balboas)**

DETALLE	PRESUPUESTO LEY (1)	CRÉDITOS ADICIONALES (2)	PRESUPUESTO MODIFICADO (3)=(1)+(2)	PRESUPUESTO			EJECUCIÓN PORCENTUAL (7)=(5)/(4)*100
				ASIGNADO (4)	RECAUDACIÓN (5)	DIFERENCIA (6)=(4)-(5)	
INGRESOS CORRIENTES	5,065.0	233.6	5,298.6	3,417.9	3,122.4	295.4	91.4
Ingresos Tributarios	3,372.4	89.9	3,462.3	2,566.4	2,202.5	363.9	85.8
Impuestos Directos	1,852.3	11.2	1,863.5	1,387.8	1,144.3	243.5	82.5
Sobre la Renta	1,554.4	11.2	1,565.6	1,156.2	937.1	219.1	81.0
Sobre la Propiedad y Patrimonio	239.1	-	239.1	187.5	146.1	41.4	77.9
Seguro Educativo	58.8	-	58.8	44.1	61.2	(17.0)	138.6
Impuestos Indirectos	1,520.1	78.7	1,598.8	1,178.6	1,058.2	120.4	89.8
Transferencia de Bienes Muebles	741.9	15.0	756.9	536.0	523.3	12.7	97.6
Importación	423.9	54.1	478.0	364.0	285.2	78.7	78.4
Exportación	-	0.2	0.2	0.2	0.3	(0.1)	147.6
Producción, Vta. y Cons. Selectivo	300.7	6.8	307.5	233.0	207.7	25.2	89.2
Sobre Actividades Comerciales	-	-	-	-	-	-	-
Sobre Actos Jurídicos	39.9	2.7	42.6	32.2	29.5	2.6	91.9
Otros Impuestos Indirectos	13.7	-	13.7	13.4	12.1	1.2	90.8
Ingresos No Tributarios	1,569.1	28.7	1,597.8	647.3	738.4	(91.1)	114.1
Renta de Activos	24.0	-	24.0	18.0	6.8	11.2	37.7
Participación de Utilidades de Empresas Estatales	701.9	-	701.9	4.3	142.8	(138.5)	3,340.8
Transferencias Corrientes	6.0	-	6.0	4.5	3.5	1.0	78.1
Tasas y Derechos	549.8	10.7	560.4	419.3	392.9	26.4	93.7
Contribución de Mejoras	0.2	-	0.2	0.2	-	0.2	-
Ingresos Varios	26.1	18.0	44.2	33.9	7.5	26.4	22.1
Aportes al Fisco	261.0	-	261.0	167.2	184.9	(17.7)	110.6
Otros Ingresos Corrientes	84.0	100.0	184.0	163.5	107.4	56.1	65.7
Saldo en Caja y Banca	-	10.8	10.8	10.8	44.4	(33.6)	410.4
Fondos Incorporados	39.5	4.2	43.7	29.8	29.7	0.1	99.6
INGRESOS DE CAPITAL	1,002.9	133.3	1,136.2	872.3	360.5	511.8	41.3
Recursos del Patrimonio	57.6	3.8	61.4	18.8	22.2	(3.3)	117.7
Recursos del Crédito	902.1	65.7	967.8	750.9	320.7	430.2	42.7
Otros Ingresos de Capital	19.6	26.2	45.7	41.2	17.6	23.7	42.6
Saldo de Caja y Banca	23.6	37.7	61.3	61.3	-	61.3	-
TOTAL DE INGRESOS CORRIENTES Y DE CAPITAL	6,067.9	366.9	6,434.7	4,290.2	3,482.9	807.3	81.2

g/ Incluye modificaciones al presupuesto por traslados de partida interinstitucionales pendiente de regis
- Cantidad nula o cero.

Fuente: Contraloría General de la República, Dirección de Métodos y Sistemas de Contabilidad.

CUADRO No.3-17 EJECUCIÓN PRESUPUESTARIA DEL GOBIERNO CENTRAL
AL 30 DE SEPTIEMBRE DE 2010
(En millones de Balboas)

DETALLE	PRESUPUESTO LEY (1)	CRÉDITOS ADICIONALES (2)	PRESUPUESTO			SALDO DE CONTRATOS POR EJECUTAR (6)	TOTAL DE EJECUCIÓN PRESUP. (7)=(5)+(6)	VARIACIÓN (8)=(4)-(5)	EJECUCIÓN PORCENTUAL		
			MODIFICADO (3)	ASIGNADO (4)	EJECUTADO (5)				DE LO ASIGNADO		DEL MODIFICADO (11)=(7)/(3)*100
									SIN CONT.X.EJEC. (9)=(5)/(4)*100	CON CONT.X.EJEC. (10)=(7)/(4)*100	
INGRESOS											
INGRESOS CORRIENTES	5,065.0	233.6	5,298.6	3,417.9	3,122.4	-	3,122.4	295.4	91.4	91.4	58.9
INGRESOS DE CAPITAL	1,002.9	133.3	1,136.2	872.3	360.5	-	360.5	511.8	41.3	41.3	31.7
TOTAL INGRESOS CORRIENTES Y CAPITAL	6,067.9	366.9	6,434.7	4,290.2	3,482.9	-	3,482.9	807.3	81.2	81.2	54.1
GASTOS											
GASTOS DE FUNCIONAMIENTO	3,999.2	2.7	4,001.9	3,216.9	2,969.2	29.4	2,998.6	247.7	92.3	93.2	74.9
Gastos de Operación	1,647.4	36.1	1,683.5	1,343.0	1,167.9	29.4	1,197.3	175.1	87.0	89.1	71.1
Servicios Personales	1,323.5	(14.8)	1,308.7	992.3	927.2	-	927.2	65.1	93.4	93.4	70.8
Servicios No Personales	185.1	30.7	215.8	197.6	138.0	15.6	153.6	59.6	69.8	77.8	71.2
Materiales Y Suministros	123.8	14.6	138.3	132.7	87.7	12.5	100.2	45.0	66.1	75.5	72.4
Maquinaria y Equipo	3.8	6.3	10.2	10.1	5.5	1.3	6.8	4.6	54.8	67.2	66.5
Inversión Financiera	0.0	-	0.0	0.0	0.0	-	0.0	0.0	98.5	98.5	69.0
Construcciones por Contrato	-	-	-	-	-	-	-	-
Asignaciones Globales	11.1	(0.7)	10.4	10.4	9.4	-	9.4	0.9	91.2	91.2	90.4
Transferencias y Subsidios a Entidades Descentralizadas y Otras	1,048.9	82.6	1,131.6	838.9	793.5	-	793.5	45.5	94.6	94.6	70.1
Transferencias de Capital	-	0.0	0.0	0.0	0.0	-	0.0	-	100.0	100.0	100.0
Servicio de la Deuda Pública	1,302.9	(116.1)	1,186.8	1,034.9	1,007.8	-	1,007.8	27.1	97.4	97.4	84.9
Intereses	815.1	(61.2)	753.9	689.8	665.6	-	665.6	24.2	96.5	96.5	88.3
Amortización	487.8	(54.9)	432.9	345.1	342.2	-	342.2	2.9	99.2	99.2	79.1
GASTOS DE INVERSIÓN	2,012.8	364.2	2,377.0	2,240.7	1,448.4	203.0	1,651.4	792.2	64.6	73.7	69.5
GASTOS DE SEGURO EDUCATIVO	55.8	0.0	55.8	53.4	51.6	0.1	51.6	1.8	96.7	96.8	92.5
TOTAL DE GASTOS CORRIENTES Y DE INVERSIÓN	6,067.9	366.9	6,434.7	5,510.9	4,469.2	232.5	4,701.7	1,041.7	81.1	85.3	73.1
DIFERENCIA PRESUPUESTARIA ENTRE INGRESOS Y GASTOS AL 30-08-10	-	-	-	(1,220.7)	(986.3)						

- Cantidad nula o cero.

... Dato no aplicable.

Fuente: Contraloría General de la República, Dirección de Métodos y Sistemas de Contabilidad.

**CUADRO NO.3-18 INFORME DE EJECUCIÓN PRESUPUESTARIA DE INGRESOS DEL GOBIERNO CENTRAL
AL 30 DE SEPTIEMBRE DE 2010
(En millones de balboas)**

	PRESUPUESTO LEY (1)	CRÉDITOS (2)	PRESUPUESTO MODIFICADO (3)=(1)+(2)	PRESUPUESTO ASIGNADO (4)	EJECUTADO AL 30/09/2010 (5)	DIFERENCIA (6)=(5)-(4)	PORCENTAJE DEL ASIGNADO (7)=(5)/(4)*100
Ingresos Corrientes	5,065.0	233.6	5,298.6	3,417.9	3,122.4	(295.4)	91.4
Tributarios	3,372.4	89.9	3,462.3	2,566.4	2,202.5	(363.9)	85.8
Sobre la Renta	1,554.4	11.2	1,565.6	1,156.2	937.1	(219.1)	81.0
Sobre la Propiedad y Patrimonio	239.1	-	239.1	187.5	146.1	(41.4)	77.9
Seguro Educativo	58.8	-	58.8	44.1	61.2	17.0	138.6
ITBM	741.9	15.0	756.9	536.0	523.3	(12.7)	97.6
Importación	423.9	54.1	478.0	364.0	285.2	(78.7)	78.4
Exportación	-	0.2	0.2	0.2	0.3	0.1	147.6
Venta y Consumo Selectivo	300.7	6.8	307.5	233.0	207.7	(25.2)	89.2
Sobre Actos Jurídicos	39.9	2.7	42.6	32.2	29.5	(2.6)	91.9
Otros Impuestos	13.7	-	13.7	13.4	12.1	(1.2)	90.8
No tributarios	1,569.1	28.7	1,597.8	647.3	738.4	91.1	114.1
Renta de Activos	24.0	-	24.0	18.0	6.8	(11.2)	37.7
Parti. de Utilidades de Empresas	701.9	-	701.9	4.3	142.8	138.5	3,340.8
Dividendos de Cable & Wireless	70.0	-	70.0	-	68.9	68.9	..
Dividendos Empresas Electricas	64.0	-	64.0	-	37.8	37.8	..
Dividendos AITSA	49.2	-	49.2	-	-	-	..
Dividendos del Canal	410.8	-	410.8	-	-	-	..
Dividendos COFINA PTP	2.2	-	2.2	-	1.0	1.0	..
Dividendos BNP	100.0	-	100.0	-	33.8	33.8	..
Señoreaje	5.7	-	5.7	4.3	1.4	(2.9)	32.0
Aportes al Fisco	261.0	-	261.0	167.2	184.9	17.7	110.6
Lotería Nacional de Beneficencia	78.0	-	78.0	56.6	64.2	7.6	113.4
Registro Público	24.3	-	24.3	16.3	18.5	2.2	113.5
Autoridad de Turismo	0.4	-	0.4	0.8	0.7	(0.0)	95.4
Zona Libre de Colón	73.3	-	73.3	53.3	52.2	(1.0)	98.0
Autoridad Marítima de Panamá	85.0	-	85.0	40.3	49.3	9.0	122.3
Transferencias Corrientes	6.0	-	6.0	4.5	3.5	(1.0)	78.1
Tasas y Derechos	549.8	10.7	560.4	419.3	392.9	(26.4)	93.7
Derechos	47.2	5.2	52.4	40.6	38.0	(2.6)	93.6
Peajes del Canal	341.1	-	341.1	255.8	250.1	(5.7)	97.8
Tasas	161.5	5.5	167.0	122.9	104.8	(18.0)	85.3
Tasa de Valorización	0.2	-	0.2	0.2	-	(0.2)	..
Ingresos Varios	26.1	18.0	44.2	33.9	7.5	(26.4)	22.1
Otros Ingresos Corrientes	84.0	100.0	184.0	163.5	107.4	(56.1)	65.7
Intereses del Fdo. Fiduciario	74.0	-	74.0	55.5	53.3	(2.2)	96.0
Otros Intereses	10.0	100.0	110.0	108.0	54.2	(53.9)	50.1
Fondos Incorporados	39.5	4.2	43.7	29.8	29.7	(0.1)	99.6
Saldo en Caja y Banco	-	10.8	10.8	10.8	44.4	33.6	410.4
Ingresos de Capital	1,002.9	133.3	1,136.2	872.3	360.5	(511.8)	41.3
Recursos del Patrimonio	57.6	3.8	61.4	18.8	22.2	3.3	117.7
Recursos del Fondo Fiduciario	5.3	-	5.3	4.0	4.9	0.9	122.9
Otros Recursos del Patrimonio	52.3	3.8	56.1	14.9	17.3	2.4	116.4
Crédito Interno	7.5	10.5	18.1	16.2	320.7	304.6	1,983.4
Letras del Tesoro	-	-	-	-	-	-	..
Notas del Tesoro	-	2.4	2.4	2.4	320.6	318.2	13,254.3
Préstamo BNP-Tesoro Nacional	-	5.2	5.2	5.2	0.2	(5.0)	3.1
Préstamo BNP-MIDA	-	2.9	2.9	2.9	-	(2.9)	..
Fondo de Pre-Inversión	7.5	-	7.5	5.6	-	(5.6)	..
Crédito Externo	894.6	55.2	949.7	734.8	-	(734.8)	..
Proyectos- Organismos Internacionales	199.5	55.2	254.7	204.8	-	(204.8)	..
Convenios con Gobiernos Extranjeros	-	-	-	-	-	-	..
Bonos Externos	695.1	-	695.1	530.0	-	(530.0)	..
Otros Ingresos de Capital	19.6	26.2	45.7	41.2	17.6	(23.7)	42.6
Otros Ingresos - Gobierno Central	19.6	-	19.6	41.2	17.6	(23.7)	42.6
Donaciones - Sector Externo	-	26.2	26.2	41.2	17.6	(23.7)	42.6
Saldo en Caja Y Banco	23.6	37.7	61.3	61.3	-	(61.3)	..
Saldo en Caja PRODEC	-	28.4	28.4	28.4	-	(28.4)	..
Cuenta Bancaria -AITSA	-	9.0	9.0	9.0	-	(9.0)	..
Cuenta Bancaria -PDMAD	-	0.3	0.3	0.3	-	(0.3)	..
Saldo en Banco Seguro Educativo	20.0	-	20.0	20.0	-	(20.0)	..
Saldo en Banco-MOP	2.6	-	2.6	2.6	-	(2.6)	..
Saldo en Banco-MINSA	1.1	-	1.1	1.1	-	(1.1)	..
TOTAL DE INGRESOS	6,067.9	366.9	6,434.7	4,290.2	3,482.9	(807.3)	81.2

a/ Incluye modificaciones al presupuesto por traslados de partidas pendiente de registro.

- Cantidad nula o cero.

.. Dato no aplicable.

Fuente: Contraloría General de la República, Dirección de Métodos y Sistemas de Contabilidad.

**CUADRO No.3-19 INFORME COMPARATIVO DE LA RECAUDACIÓN DE INGRESOS DEL GOBIERNO CENTRAL
AL 30 DE SEPTIEMBRE DE 2010 Y 2009
(En millones de balboas)**

DETALLE	RECAUDACIÓN		VARIACIÓN	
	2010	2009	ABSOLUTA	RELATIVA
	(1)	(2)	(3)=(1)-(2)	(4)=(3)/(2)*100
INGRESOS CORRIENTES	3,122.4	2,733.2	389.3	14.2
Ingresos Tributarios	2,202.5	2,003.3	199.2	9.9
Impuestos Directos	1,144.3	1,102.7	41.6	3.8
Sobre la Renta	937.1	954.7	(17.6)	(1.8)
Sobre la Propiedad y Patrimonio	146.1	109.9	36.2	32.9
Contribuciones a la Seguridad Social	-	-	-	..
Seguro Educativo	61.2	38.2	22.9	60.0
Impuestos Indirectos	1,058.2	900.6	157.6	17.5
Transferencia de Bienes Muebles	523.3	408.0	115.3	28.3
Importación ^{a/}	285.2	274.6	10.6	3.9
Exportación	0.3	0.1	0.2	361.4
Producción, Vta. y Cons. Selectivo	207.7	181.8	25.9	14.3
Sobre Actividades Comerciales	-	-	-	..
Sobre Actos Jurídicos	29.5	26.1	3.4	13.0
Otros Impuestos Indirectos	12.1	10.0	2.1	21.4
Ingresos No Tributarios	738.4	640.4	98.0	15.3
Renta de Activos	6.8	9.4	(2.6)	(27.4)
Participación de Utilidades de Empresas Estatales	142.8	108.4	34.4	31.7
Transferencias Corrientes	3.5	3.4	0.1	3.8
Tasas y Derechos	392.9	363.3	29.6	8.1
Contribución de Mejoras	-	-	-	..
Ingresos Varios	7.5	10.8	(3.3)	(30.5)
Aportes al Fisco	184.9	145.2	39.7	27.4
Otros Ingresos Corrientes	107.4	59.1	48.3	81.7
Saldo en Caja y Banca	44.4	1.8	42.6	2,377.5
Fondos Incorporados	29.7	28.5	1.2	4.0
INGRESOS DE CAPITAL	360.5	701.6	(341.2)	(48.6)
Recursos del Patrimonio	22.2	14.7	7.5	51.1
Recursos del Crédito	320.7	670.3	(349.6)	(52.2)
Otros Ingresos de Capital	17.6	16.6	0.9	5.6
Saldo de Caja y Banca	-	-	-	..
TOTAL DE INGRESOS CORRIENTES Y DE CAPITAL	3,482.9	3,434.8	48.1	1.4

^{a/} Incluye el ITBM sobre bienes importados, ya que no se dispone de su desglose.

- Cantidad nula o cero.

.. Dato no aplicable.

Fuente: Contraloría General de la República, Dirección de Métodos y Sistemas de Contabilidad.

FUENTE: Contraloría General de la República, Dirección de Métodos y Sistemas de Contabilidad.

**CUADRO No.3-20 PARTICIPACIÓN EN UTILIDADES Y APORTES DE EMPRESAS
AL 30 DE SEPTIEMBRE DE 2010
(En millones de balboas)**

INSTITUCIONES	PRESUPUESTO LEY (1)	AJUSTES (2)	PRESUPUESTO MODIFICADO (3)=(1)+(2)	ASIGNADO (4)	RECAUDACIÓN (5)	DIFERENCIA ABSOLUTA (6)= (4)-(5)	EJECUCIÓN PORCENTUAL	
							DEL MODIFICADO (7)=(5)/(3)	DE LO ASIGNADO (8)=(5)/(4)
TOTAL DE UTILIDADES Y APORTES	957.2	-	957.2	167.2	326.3	(159.1)	34.1	195.2
UTILIDADES	696.2	-	696.2	-	141.5	(141.5)	20.3	..
Dividendos Cable & Wireless	70.0	-	70.0	-	68.9	(68.9)	98.5	..
Dividendos del Canal	410.8	-	410.8	-	-	-	-	..
Dividendos AITSA	49.2	-	49.2	-	-	-	-	..
Dividendos COFINA PTP	2.2	-	2.2	-	1.0	(1.0)	45.0	..
Dividendos Empresas Electricas	64.0	-	64.0	-	37.8	(37.8)	59.0	..
Dividendos Banco Nacional	100.0	-	100.0	-	33.8	(33.8)	33.8	..
APORTES AL FISCO	261.0	-	261.0	167.2	184.9	(17.7)	70.8	110.6
Lotería Nacional de Beneficiencia	78.0	-	78.0	56.6	64.2	(7.6)	82.3	113.4
Registro Público	24.3	-	24.3	16.3	18.5	(2.2)	76.1	113.5
Autoridad Marítima de Panamá	85.0	-	85.0	40.3	49.3	(9.0)	58.0	122.3
Autoridad de Turismo	0.4	-	0.4	0.8	0.7	0.0	181.3	95.4
Zona Libre de Colón	73.3	-	73.3	53.3	52.2	1.0	71.2	98.0

- Cantidad nula o cero.

.. Dato no aplicable.

Fuente: Contraloría General de la República, Dirección de Métodos y Sistemas de Contabilidad.

CUADRO No.3-21 EJECUCIÓN PRESUPUESTARIA DE GASTOS
DEL GOBIERNO CENTRAL, POR OBJETO DE GASTO
Al 30 DE SEPTIEMBRE DE 2010
(En millones de balboas)

DETALLE	PRESUPUESTO LEY (1)	MODIFICACIONES AL PRESUPUESTO (2)	PRESUPUESTO MODIFICADO (3)	PRESUPUESTO		SALDO DE CONTRATOS POR EJECUTAR (6)	TOTAL EJECUCIÓN PRESUPUESTARIA (7)=(5)+(6)	DIFERENCIA (8)=(4)-(5)	EJEC. PORCENT. DE LO ASIGNADO SIN CONT.X.EJEC. (9)=(5)/(4)*100	EJEC. PORCENT. DE LO ASIGNADO CON CONT.X.EJEC. (10)=(7)/(4)*100
				ASIGNADO (4)	EJECUTADO (5)					
TOTAL DE FUNCIONAMIENTO	3,999.2	2.7	4,001.9	3,216.9	2,969.2	29.4	2,998.6	247.7	92.3	93.2
Servicios Personales	1,323.5	(14.8)	1,308.7	992.3	927.2	-	927.2	65.1	93.4	93.4
Sueldos y Sobresueldos	1,056.9	(860.7)	196.2	782.3	741.2	-	741.2	41.1	94.7	94.7
Gastos de Representación	20.2	(0.3)	19.9	15.2	13.6	-	13.6	1.6	89.6	89.6
Décimo Tercer Mes	45.7	(6.0)	39.7	30.3	28.5	-	28.5	1.9	93.9	93.9
Contribuciones a la Seguridad Social	169.8	1.5	171.3	131.5	116.6	-	116.6	14.9	88.7	88.7
Otros Servicios Personales	30.9	850.7	881.7	32.9	27.3	-	27.3	5.6	82.9	82.9
Servicios No Personales	185.1	30.7	215.8	197.6	138.0	15.6	153.6	59.6	69.8	77.8
Materiales y Suministros	123.8	14.6	138.3	132.7	87.7	12.5	100.2	45.0	66.1	75.5
Maquinaria y Equipo	3.8	6.3	10.2	10.1	5.5	1.3	6.8	4.6	54.8	67.2
Inversión Financiera	0.0	-	0.0	0.0	0.0	-	0.0	0.0	98.5	98.5
Construcciones Por Contrato	-	-	-	-	-	-	-	-
Transferencias Corrientes	1,048.9	82.6	1,131.6	838.9	793.5	-	793.5	45.5	94.6	94.6
Instituciones Descentralizadas	601.8	5.1	606.8	385.9	374.1	-	374.1	11.8	96.9	96.9
Empresas Públicas	38.7	34.4	73.1	66.9	54.8	-	54.8	12.1	81.9	81.9
Intermediarios Financieros	2.8	1.2	4.0	3.9	3.9	-	3.9	0.0	100.0	100.0
Otras transferencias	405.6	42.0	447.6	382.2	360.7	-	360.7	21.5	94.4	94.4
Transferencias de Capital	-	0.0	0.0	0.0	0.0	-	0.0	-	100.0	100.0
Otras transferencias	-	0.0	0.0	0.0	0.0	-	0.0	-	100.0	100.0
Servicio de la Deuda	1,302.9	(116.1)	1,186.8	1,034.9	1,007.8	-	1,007.8	27.1	97.4	97.4
Amortización	487.8	(54.9)	432.9	345.1	342.2	-	342.2	2.9	99.2	99.2
Intereses	807.8	(58.7)	749.1	686.4	663.5	-	663.5	22.9	96.7	96.7
Comisiones y Gtos. Bancarios	7.2	(2.4)	4.8	3.3	2.0	-	2.0	1.3	60.6	60.6
Asignaciones Globales	11.1	(0.7)	10.4	10.4	9.4	-	9.4	0.9	91.2	91.2
TOTAL DE INVERSIÓN	2,012.8	364.2	2,377.0	2,240.7	1,448.4	203.0	1,651.4	792.2	64.6	73.7
Servicios Personales	22.2	22.6	44.9	39.9	21.3	-	21.3	18.6	53.4	53.4
Servicios No Personales	206.8	43.6	250.5	241.5	112.6	34.8	147.4	128.9	46.6	61.0
Materiales y Suministros	141.3	43.1	184.4	181.4	127.2	32.4	159.6	54.2	70.1	88.0
Maquinaria y Equipo	108.1	39.7	147.8	142.7	67.8	13.6	81.4	74.8	47.6	57.1
Inversión Financiera	39.2	6.3	45.6	45.6	38.3	2.3	40.6	7.3	84.0	89.1
Construcciones Por Contrato	724.2	193.7	917.9	875.9	544.9	112.7	657.6	331.0	62.2	75.1
Transferencias Corrientes	116.2	3.2	119.3	99.1	92.5	1.0	93.5	6.6	93.4	94.4
Transferencias De Capital	609.7	(24.1)	585.6	533.6	378.6	6.2	384.8	155.0	71.0	72.1
Servicios de la Deuda	-	-	-	-	-	-	-	-
Asignaciones Globales	45.1	36.1	81.1	81.1	65.2	0.1	65.3	16.0	80.3	80.5
TOTAL DE SEG. EDUCATIVO	55.8	0.0	55.8	53.4	51.6	0.1	51.6	1.8	96.7	96.8
Servicios Personales	5.1	0.4	5.4	4.2	3.5	-	3.5	0.7	82.8	82.8
Servicios No Personales	1.2	(0.0)	1.2	1.0	0.7	0.1	0.8	0.3	70.5	75.7
Materiales y Suministros	3.4	(0.4)	3.0	2.6	1.9	-	1.9	0.7	73.4	73.4
Maquinaria y Equipo	0.4	(0.1)	0.3	0.3	0.3	-	0.3	0.0	86.5	86.5
Inversión Financiera	-	-	-	-	-	-	-	-
Construcciones Por Contrato	-	-	-	-	-	-	-	-
Transferencias Corrientes	2.6	0.2	2.8	2.1	2.1	-	2.1	0.0	99.3	99.3
Asignaciones Globales	43.1	-	43.1	43.1	43.1	-	43.1	-	100.0	100.0
TOTAL DE GASTOS	6,067.9	366.9	6,434.7	5,510.9	4,469.2	232.5	4,701.7	1,041.7	81.1	85.3

- Cantidad nula o cero.

.. Dato no aplicable.

Fuente: Contraloría General de la República, Dirección de Métodos y Sistemas de Contabilidad.

CUADRO No.3-22 EJECUCIÓN PRESUPUESTARIA DE GASTOS POR INSTITUCIÓN DEL GOBIERNO CENTRAL
AL 30 DE SEPTIEMBRE DE 2010
(En millones de balboas)

DETALLE	PRESUPUESTO LEY (1)	CRÉDITOS ADICIONALES (2)	PRESUPUESTO MODIFICADO (3)	PRESUPUESTO AL 30 DE SEPTIEMBRE		SALDO DE CONTRATOS POR EJECUTAR (6)	TOTAL DE EJECUCIÓN PRESUPUESTARIA (7)	DIFERENCIA (8)=(4)-(5)	EJEC. PORCENT. DE LO ASIGNADO SIN CONT.X.EJECUT. (9)=(5)/(4)*100	EJEC. PORCENT. DE LO ASIGNADO CON CONT.X.EJECUT. (10)=(7)/(4)*100
				ASIGNADO (4)	EJECUTADO (5)					
GASTOS DE FUNCIONAMIENTO	3,999.2	2.7	4,001.9	3,216.9	2,969.2	29.4	2,998.6	247.7	92.3	93.2
ASAMBLEA	57.7	6.0	63.7	50.3	45.2	3.7	48.9	5.1	89.9	97.2
CONTRALORÍA	65.4	(1.7)	63.7	52.1	46.3	0.4	46.7	5.8	88.8	89.6
PRESIDENCIA	69.2	7.1	76.4	64.9	55.0	1.4	56.4	9.9	84.8	86.9
GOBIERNO Y JUSTICIA	375.2	31.1	406.3	326.8	264.6	12.8	277.4	62.2	81.0	84.9
RELACIONES EXTERIORES	47.1	(2.3)	44.8	37.9	33.1	0.1	33.1	4.9	87.2	87.3
EDUCACIÓN	778.5	2.8	781.3	612.2	587.7	0.5	588.2	24.5	96.0	96.1
COMERCIO E INDUSTRIAS	32.1	3.5	35.6	29.3	23.5	0.2	23.7	5.8	80.3	80.9
OBRAS PÚBLICAS	37.8	15.4	53.2	45.0	36.2	1.2	37.4	8.8	80.4	83.2
DESARROLLO AGROPECUARIO	50.7	0.9	51.6	41.0	38.4	0.1	38.5	2.6	93.6	93.8
SALUD	771.4	5.6	777.0	526.4	477.5	3.7	481.1	49.0	90.7	91.4
TRABAJO Y DESARROLLO LABORAL	16.8	0.3	17.1	14.5	11.9	0.9	12.8	2.6	81.9	88.3
VIVIENDA	17.0	1.1	18.1	14.5	12.1	0.1	12.3	2.4	83.7	84.7
ECONOMÍA Y FINANZAS	191.7	46.1	237.8	218.3	195.9	2.1	198.0	22.5	89.7	90.7
DESARROLLO SOCIAL	25.3	(0.0)	25.2	19.6	17.9	0.1	18.0	1.7	91.1	91.7
ÓRGANO JUDICIAL	58.9	0.2	59.1	46.4	42.6	1.0	43.6	3.7	91.9	94.1
PROCURADURÍA GENERAL DE LA NACIÓN	47.0	1.2	48.1	37.4	33.2	0.8	34.0	4.2	88.9	91.0
PROCURADURÍA DE LA ADMINISTRACIÓN	2.8	(0.0)	2.8	2.2	1.9	0.0	1.9	0.3	85.3	86.8
TRIBUNAL ELECTORAL	28.1	1.3	29.3	23.8	21.1	-	21.1	2.7	88.8	88.8
FISCALÍA GENERAL ELECTORAL	3.1	(0.0)	3.1	2.4	1.9	0.0	1.9	0.5	78.8	80.2
OTROS GASTOS DE LA ADMÓN.	12.8	0.1	12.9	10.6	9.8	-	9.8	0.8	92.9	92.9
TRIBUNAL DE CUENTAS	2.4	-	2.4	1.9	1.7	0.1	1.7	0.2	87.1	90.1
FISCALÍA DE CUENTAS	1.8	0.2	2.0	1.6	1.4	0.0	1.4	0.3	84.6	86.3
DEFENSORÍA DEL PUEBLO	3.6	(0.1)	3.5	2.8	2.5	0.1	2.6	0.3	90.2	93.9
DEUDA DEL SECTOR PÚBLICO	1,302.9	(116.1)	1,186.8	1,034.9	1,007.8	-	1,007.8	27.1	97.4	97.4
GASTOS DE INVERSIÓN	2,012.8	364.2	2,377.0	2,240.7	1,448.4	203.0	1,651.4	792.2	64.6	73.7
ASAMBLEA	4.6	7.3	11.9	11.9	2.6	3.0	5.6	9.2	22.2	47.4
CONTRALORÍA	6.7	3.9	10.7	10.3	5.3	0.6	5.9	5.0	51.2	56.9
PRESIDENCIA	194.1	111.2	305.3	296.6	211.1	16.1	227.2	85.5	71.2	76.6
GOBIERNO Y JUSTICIA	144.6	21.0	165.7	158.6	90.4	27.6	118.0	68.2	57.0	74.4
RELACIONES EXTERIORES	3.7	(0.6)	3.1	2.9	1.6	0.1	1.7	1.3	54.4	57.8
EDUCACIÓN	234.6	18.4	253.0	233.3	146.5	26.5	173.0	86.8	62.8	74.2
COMERCIO E INDUSTRIAS	49.3	(3.4)	46.0	41.1	32.1	0.9	33.0	9.0	78.0	80.2
OBRAS PÚBLICAS	418.6	72.1	490.7	460.6	278.8	59.2	338.0	181.8	60.5	73.4
DESARROLLO AGROPECUARIO	64.6	(8.5)	56.1	49.2	35.5	1.4	36.9	13.8	72.0	74.9
SALUD	208.4	60.6	268.9	254.8	178.8	27.3	206.2	76.0	70.2	80.9
TRABAJO Y DESARROLLO LABORAL	75.8	(1.1)	74.7	56.3	47.7	0.2	47.9	8.5	84.8	85.1
VIVIENDA	72.4	11.2	83.6	81.1	58.2	18.9	77.1	22.9	71.7	95.0
ECONOMÍA Y FINANZAS	351.8	59.9	411.7	407.0	220.7	13.2	233.9	186.4	54.2	57.5
DESARROLLO SOCIAL	149.1	4.5	153.6	135.9	123.1	0.3	123.4	12.8	90.6	90.8
ÓRGANO JUDICIAL	15.3	0.6	15.9	15.0	6.2	3.4	9.6	8.7	41.6	64.2
PROCURADURÍA GENERAL DE LA NACIÓN	10.1	0.5	10.7	10.7	3.9	2.6	6.5	6.8	36.6	61.0
PROCURADURÍA DE LA ADMINISTRACIÓN	2.8	0.1	2.9	2.9	0.6	1.6	2.2	2.2	22.0	78.1
TRIBUNAL ELECTORAL	5.3	6.2	11.5	11.4	4.8	-	4.8	6.6	42.0	42.0
FISCALÍA GENERAL ELECTORAL	0.1	-	0.1	0.1	0.0	-	0.0	0.1	29.0	29.0
TRIBUNAL DE CUENTAS	0.3	-	0.3	0.3	0.2	-	0.2	0.0	91.1	91.1
FISCALÍA DE CUENTAS	0.2	0.1	0.3	0.3	0.1	-	0.1	0.2	37.1	37.1
DEFENSORÍA DEL PUEBLO	0.2	-	0.2	0.2	0.1	0.0	0.1	0.1	68.1	88.5
GASTOS DE SEG. EDUCATIVO	55.8	0.0	55.8	53.4	51.6	0.1	51.6	1.8	96.7	96.8
EDUCACIÓN	49.9	-	49.9	48.6	47.6	-	47.6	1.0	97.9	97.9
TRABAJO Y DESARROLLO LABORAL	5.9	0.0	5.9	4.7	4.0	0.1	4.1	0.7	84.7	85.8
TOTAL GASTOS	6,067.9	366.9	6,434.7	5,510.9	4,469.2	232.5	4,701.7	1,041.7	81.1	85.3

- Cantidad nula o cero.

Fuente: Contraloría General de la República, Dirección de Métodos y Sistemas de Contabilidad.

**CUADRO No.3-23 INFORME COMPARATIVO DE GASTOS DEL GOBIERNO CENTRAL,
POR OBJETO DE GASTO
AL 30 DE SEPTIEMBRE DE 2010 Y 2009
(En millones de balboas)**

DETALLE	EJECUCIÓN PRESUPUESTARIA		VARIACIÓN	
	2010	2009	ABSOLUTA	RELATIVA
	(1)	(2)	(3)=(1)-(2)	(4)=(3)/(2)*100
TOTAL GASTOS DE FUNCIONAMIENTO	2,998.6	3,042.6	(44.0)	(1.4)
Servicios Personales	927.2	863.7	63.5	7.4
Sueldos y Sobresueldos	741.2	682.7	58.5	8.6
Gastos de Representacion	13.6	12.1	1.5	12.5
Décimo Tercer Mes	28.5	27.9	0.6	2.2
Contribuciones a la Seguridad Social	116.6	109.2	7.5	6.8
Otros Servicios Personales	27.3	31.9	(4.6)	(14.5)
Servicios No Personales	153.6	162.6	(9.0)	(5.5)
Materiales y Suministros	100.2	110.3	(10.1)	(9.2)
Maquinaria y Equipo	6.8	9.5	(2.8)	(28.9)
Inversión Financiera	0.0	0.0	(0.0)	(13.8)
Construcciones Por Contrato	-	0.0	(0.0)	(100.0)
Transferencias Corrientes	793.5	698.4	95.1	13.6
Instituciones Descentralizadas	374.1	338.1	36.0	10.6
Empresas Públicas	54.8	33.3	21.4	64.3
Intermediarios Financieros	3.9	2.6	1.2	47.6
Otras Transferencias	360.7	324.3	36.4	11.2
Transferencias de Capital	0.0	-	0.0	-
Instituciones Descentralizadas	0.0	-	0.0	-
Servicio de la Deuda	1,007.8	1,185.5	(177.8)	(15.0)
Amortización	342.2	487.2	(144.9)	(29.8)
Intereses	663.5	695.8	(32.3)	(4.6)
Comisiones y Gtos. Bancarios	2.0	2.6	(0.5)	(21.1)
Asignaciones Globales	9.4	12.5	(3.0)	(24.2)
TOTAL GASTOS DE INVERSIÓN	1,651.4	1,356.0	295.5	21.8
Servicios Personales	21.3	12.8	8.5	66.9
Servicios No Personales	147.4	103.5	43.9	42.4
Materiales y Suministros	159.6	66.6	93.0	139.5
Maquinaria y Equipo	81.4	53.3	28.1	52.8
Inversión Financiera	40.6	42.7	(2.1)	(4.9)
Construcciones Por Contrato	657.6	642.8	14.8	2.3
Transferencias Corrientes	93.5	7.6	86.0	1,133.6
Transferencias de Capital	384.8	399.7	(14.9)	(3.7)
Servicio de la Deuda	-	0.0	(0.0)	(100.0)
Asignaciones Globales	65.3	27.0	38.3	142.1
TOTAL GASTOS DE SEG. EDUCATIVO	51.6	71.8	(20.1)	(28.0)
Servicios Personales	3.5	3.4	0.0	1.1
Servicios No Personales	0.8	11.2	(10.5)	(93.1)
Materiales y Suministros	1.9	2.2	(0.2)	(11.1)
Maquinaria y Equipo	0.3	1.0	(0.8)	(74.4)
Inversión Financiera	-	-	-	..
Construcciones Por Contrato	-	14	(13.6)	(100.0)
Transferencias Corrientes	2.1	1.9	0.2	11.1
Asignaciones Globales	43.1	38.4	4.7	12.4
TOTAL GASTOS	4,701.7	4,470.3	231.4	5.2

- Cantidad nula o cero.

.. Dato no aplicable.

Fuente: Contraloría General de la República, Dirección de Métodos y Sistemas de Contabilidad.

CUADRO No.3-24 INFORME COMPARATIVO DE GASTOS DEL GOBIERNO CENTRAL, POR INSTITUCIÓN
AL 30 DE SEPTIEMBRE DE 2010 Y 2009
(En millones de balboas)

DETALLE	EJECUCIÓN PRESUPUESTARIA		VARIACIÓN	
	2010	2009	ABSOLUTA	RELATIVA
	(1)	(2)	(3)=(1)-(2)	(4)=(3)/(2)*100
GASTOS DE FUNCIONAMIENTO	2,998.6	3,042.6	(44.0)	(1.4)
ASAMBLEA	48.9	53.2	(4.4)	(8.2)
CONTRALORÍA	46.7	34.7	12.0	34.6
PRESIDENCIA	56.4	46.3	10.1	21.8
GOBIERNO Y JUSTICIA	277.4	242.8	34.6	14.3
RELACIONES EXTERIORES	33.1	32.5	0.6	1.9
EDUCACIÓN	588.2	559.4	28.8	5.2
COMERCIO E INDUSTRIAS	23.7	23.3	0.3	1.5
OBRAS PÚBLICAS	37.4	20.3	17.1	84.2
DESARROLLO AGROPECUARIO	38.5	37.1	1.3	3.6
SALUD	481.1	462.6	18.5	4.0
TRABAJO Y DESARROLLO LABORAL	12.8	13.0	(0.2)	(1.2)
VIVIENDA	12.3	12.0	0.3	2.2
ECONOMÍA Y FINANZAS	198.0	140.7	57.3	40.7
DESARROLLO SOCIAL	18.0	51.7	(33.7)	(65.2)
ÓRGANO JUDICIAL	43.6	41.2	2.5	6.0
PROCURADURÍA GENERAL DE LA NACIÓN	34.0	30.3	3.7	12.1
PROCURADURÍA DE LA ADMINISTRACIÓN	1.9	1.9	(0.0)	(0.0)
TRIBUNAL ELECTORAL	21.1	40.1	(19.0)	(47.3)
FISCALÍA GENERAL ELECTORAL	1.9	2.9	(1.0)	(33.7)
OTROS GASTOS DE LA ADMÓN	9.8	9.0	0.8	8.8
TRIBUNAL DE CUENTAS	1.7	0.8	0.9	118.7
FISCALÍA DE CUENTAS	1.4	1.0	0.4	39.2
DEFENSORÍA DEL PUEBLO	2.6	-	2.6	-
DEUDA DEL SECTOR PÚBLICO	1,007.8	1,185.5	(177.8)	(15.0)
GASTOS DE INVERSIÓN	1,651.4	1,356.0	295.5	21.8
ASAMBLEA	5.6	9.2	(3.6)	(38.7)
CONTRALORÍA	5.9	1.6	4.3	270.2
PRESIDENCIA	227.2	121.6	105.6	86.8
GOBIERNO Y JUSTICIA	118.0	28.7	89.3	311.4
RELACIONES EXTERIORES	1.7	0.1	1.5	1,294.1
EDUCACIÓN	173.0	189.3	(16.2)	(8.6)
COMERCIO E INDUSTRIAS	33.0	23.3	9.6	41.2
OBRAS PÚBLICAS	338.0	481.9	(143.9)	(29.9)
DESARROLLO AGROPECUARIO	36.9	28.5	8.4	29.6
SALUD	206.2	162.7	43.5	26.7
TRABAJO Y DESARROLLO LABORAL	47.9	33.6	14.3	42.7
VIVIENDA	77.1	35.7	41.3	115.7
ECONOMÍA Y FINANZAS	233.9	171.9	62.0	36.1
DESARROLLO SOCIAL	123.4	50.7	72.7	143.4
ÓRGANO JUDICIAL	9.6	7.4	2.2	30.1
PROCURADURÍA GENERAL DE LA NACIÓN	6.5	5.7	0.8	13.4
PROCURADURÍA DE LA ADMINISTRACIÓN	2.2	0.4	1.8	439.5
TRIBUNAL ELECTORAL	4.8	3.1	1.7	52.7
FISCALÍA GENERAL ELECTORAL	0.0	-	0.0	-
TRIBUNAL DE CUENTAS	0.2	0.2	0.0	19.8
FISCALÍA DE CUENTAS	0.1	0.2	(0.1)	(47.2)
DEFENSORÍA DEL PUEBLO	0.1	-	0.1	-
GASTOS DE SEG. EDUCATIVO	51.6	71.8	(20.1)	(28.0)
EDUCACIÓN	47.6	68.6	(21.0)	(30.6)
TRABAJO Y BIEN. SOCIAL	4.1	3.2	0.9	28.4
TOTAL GASTOS	4,701.7	4,470.3	231.3	5.2

- Cantidad nula o cero.

Fuente: Contraloría General de la República, Dirección de Métodos y Sistemas de Contabilidad.

**CUADRO No.3-25 FINANCIAMIENTO PRESUPUESTARIO DEL GOBIERNO CENTRAL
AL 30 DE SEPTIEMBRE DE 2010
(En millones de Balboas)**

DETALLE	MONTO TOTAL
INGRESOS CORRIENTES	
Ingresos Tributarios	2,202.5
No Tributarios	738.4
Otros Ingresos	107.4
Saldo de Caja y Banco	44.4
Fondos Incorporados	29.7
TOTAL DE INGRESOS CORRIENTES	3,122.4
GASTOS CORRIENTES	
Operación	1,167.9
Transferencias y Subsidios	793.5
Transferencias de Capital	0.0
Intereses Deuda Pública	665.6
Seguro Educativo	51.6
TOTAL GASTOS CORRIENTES	2,678.6
AHORRO EN CUENTA CORRIENTE	443.9
(menos) GASTO DE CAPITAL - Inversión	1,448.4
SUPERÁVIT O DÉFICIT ECONÓMICO	(1,004.5)
ENDEUDAMIENTO NETO	(21.5)
Amortización	(342.2)
DESEMBOLSOS RECIBIDOS	320.7
Crédito Interno	320.7
Crédito Externo	-
OTROS FINANCIAMIENTOS RECIBIDOS	39.7
Recursos del Patrimonio	22.2
Otros Ingresos de Capital	17.6
Saldo de Caja y Banco	-
TOTAL FINANCIAMIENTO NETO	18.3
DIFERENCIA PRESUPUESTARIA ENTRE INGRESOS Y GASTOS	(986.3)

NOTA: El gasto corresponde al compromiso devengado y no incluye la vigencia expirada.

- Cantidad nula o cero.

Fuente: Contraloría General de la República, Dirección de Métodos y Sistemas de Contabilidad.

**CUADRO No.3-26 EJECUCIÓN FINANCIERA DEL PRESUPUESTO DEL GOBIERNO CENTRAL
AL 30 DE SEPTIEMBRE DE 2010
(En millones de Balboas)**

DETALLE	MONTO TOTAL
INGRESOS	
INGRESOS CORRIENTES	
Ingresos Tributarios	2,202.5
Ingresos No Tributarios	738.4
Otros Ingresos Corrientes	107.4
Saldo en Caja y Banco	44.4
Fondos Incorporados	29.7
TOTAL INGRESOS CORRIENTES	3,122.4
INGRESOS DE CAPITAL	360.5
TOTAL DE INGRESOS CORRIENTES Y DE CAPITAL	3,482.9
EGRESOS:	
PAGOS CORRIENTES	
FUNCIONAMIENTO	
Servicios Personales	921.6
Servicios No Personales	119.3
Materiales Y Suministros	62.0
Maquinaria y Equipo	3.8
Inversión Financiera	0.0
Construcciones por Contrato	-
Asignaciones Globales	8.9
TOTAL DE PAGOS DE FUNCIONAMIENTO	1,115.6
TRANSFERENCIAS Y SUBSIDIOS (Entidades Descentralizadas y Otras)	710.5
TRANSFERENCIAS DE CAPITAL	0.0
SERVICIO DE LA DEUDA PÚBLICA	1,007.3
PAGOS DE SEGURO EDUCATIVO	36.8
TOTAL DE PAGOS CORRIENTES	2,870.3
PAGOS DE INVERSIÓN	1,003.6
TOTAL DE PAGOS	3,873.8
MÁS: COMPROMISOS NO PAGADOS	
FUNCIONAMIENTO	165.1
DE INVERSIÓN	647.9
SEGURO EDUCATIVO	14.9
TOTAL COMPROMISOS NO PAGADOS	827.8
TOTAL DE COMPROMISOS	4,701.7
MENOS: COMPROMISOS CONTINGENTES (Contratos x Ejecutar)	
FUNCIONAMIENTO	29.4
DE INVERSIÓN	203.0
SEGURO EDUCATIVO	0.1
TOTAL COMPROMISOS CONTINGENTES	232.5
TOTAL DE COMPROMISOS EXCLUYENDO CONTINGENTES	4,469.2
DIFERENCIA PRESUPUESTARIA ENTRE INGRESOS Y EGRESOS	(986.3)

- Cantidad nula o cero.

Fuente: Contraloría General de la República, Dirección de Métodos y Sistemas de Contabilidad.

**Cuadro No.3-27 EJECUCIÓN PRESUPUESTARIA DEL SECTOR DESCENTRALIZADO
AL 30 DE SEPTIEMBRE DE 2010
(En millones de balboas)**

DETALLE	PRESUPUESTO LEY (1)	MODIFICACIONES (2)	PRESUPUESTO MODIFICADO (3)	INGRESOS			GASTOS			DIFERENCIA INGRESOS (-) EGRESOS (10)=(5)-(8)
				ASIGNADO (4)	RECAUDADO (5)	EJECUCIÓN PORCENTUAL (6)=(5)/(4)	ASIGNADO (7)	EJECUTADO (8)	EJECUCIÓN PORCENTUAL (9)=(8)/(7)	
TOTAL INSTITUCIONES DESCENTRALIZADAS	3,133.9	680.9	3,814.8	2,997.0	2,822.5	94.2	3,232.7	2,347.2	72.6	475.3
Autoridad de la Micro, Pequeña y Med. Emp.	16.9	0.3	17.2	13.8	10.7	77.9	14.7	10.8	73.8	(0.1)
Autoridad de Tránsito y Transp. Terrestre	27.8	6.4	34.2	27.2	31.7	116.6	30.3	18.9	62.6	12.8
Autoridad Nacional de los Servicios Públicos	11.8	-	11.8	9.5	9.4	99.6	10.2	7.0	68.7	2.4
Autoridad Nacional del Ambiente	40.9	-	40.9	33.7	26.9	79.7	34.4	22.8	66.2	4.1
Autoridad Nacional de Aduanas	21.5	3.4	24.9	19.5	16.5	84.4	20.3	12.6	62.0	3.9
Caja de Seguro Social	2,290.8	574.0	2,864.7	2,230.9	2,166.5	97.1	2,411.3	1,797.2	74.5	369.3
Instituto Conmemorativo Gorgas	5.6	0.2	5.8	4.5	3.9	86.9	4.9	4.2	85.2	(0.2)
Autoridad de Protección al Consumidor	7.0	2.5	9.5	8.1	7.8	96.4	8.1	6.2	75.6	1.7
Cons. de Admón. del SIACAP	0.9	0.2	1.1	1.0	0.9	93.0	1.0	0.6	64.2	0.3
IFARHU	145.1	28.0	173.1	147.9	134.3	90.8	167.9	126.7	75.5	7.6
SENADIS	8.1	0.9	9.0	7.0	5.1	72.8	7.8	5.4	69.4	(0.3)
A U P S A	4.2	1.5	5.6	4.6	4.2	92.9	4.6	3.5	75.5	0.8
IDIAP	11.7	0.3	12.0	9.6	8.2	85.0	10.0	7.0	69.9	1.2
Autoridad de los Recursos Acuáticos	10.8	2.2	13.0	10.7	6.6	61.8	10.8	6.4	59.7	0.2
Dirección Gral. de Contrataciones Públicas	3.8	0.1	3.9	3.2	3.0	95.2	3.2	2.5	77.8	0.6
Tribunal Adm. de Contrataciones Públicas	1.5	-	1.5	1.1	1.0	88.2	1.2	0.8	66.9	0.2
INAC	19.3	3.7	23.0	19.2	8.9	46.6	19.4	12.8	65.9	(3.9)
SERTV	10.3	0.2	10.5	9.0	8.9	99.0	9.1	5.6	61.2	3.3
SENACYT	32.8	1.6	34.4	27.7	19.5	70.1	27.8	15.0	54.1	4.4
Instituto Nacional de la Mujer	2.1	-	2.1	1.6	0.8	47.5	1.6	0.6	39.2	0.1
Secretaría de la Niñez	2.3	-	2.3	1.8	1.7	91.0	1.8	1.2	67.0	0.4
PANDEPORTES (INDE)	18.4	5.4	23.8	20.1	9.7	48.3	21.1	12.6	60.0	(3.0)
INADEH	72.1	7.6	79.8	62.2	38.1	61.2	71.2	22.2	31.1	15.9
IPHE	22.2	1.2	23.4	18.0	16.3	90.7	18.1	16.3	89.8	0.0
IPACOOOP	6.6	1.8	8.4	7.0	7.0	100.3	7.2	5.1	71.1	1.9
ATP	37.0	9.8	46.8	37.8	37.2	98.4	42.7	18.9	44.3	18.3
A I G	-	9.6	9.6	9.6	-	-	9.6	-	-	-
Registro Público de Panamá	33.9	10.8	44.7	34.7	41.9	120.9	40.7	25.9	63.8	16.0
Universidad Autónoma de Chiriquí	28.4	0.3	28.8	22.0	18.7	85.0	22.6	18.3	80.9	0.4
Universidad de Panamá	164.6	0.5	165.1	127.1	121.0	95.2	129.7	109.4	84.3	11.6
Universidad Marítima Inter. de Panamá	7.6	0.2	7.9	6.2	4.7	75.9	6.5	3.9	60.4	0.8
Universidad Esp. de las Américas	11.1	2.4	13.6	11.2	10.2	91.3	11.7	7.8	67.1	2.4
Universidad Tecnológica	56.5	5.7	62.2	49.4	40.9	82.8	51.1	38.6	75.6	2.3
Zona Franca del Barú	0.4	-	0.4	0.3	0.3	97.1	0.3	0.3	91.0	(0.0)
TOTAL EMPRESAS PÚBLICAS	944.9	99.1	1,044.0	745.7	658.0	88.2	838.7	513.6	61.2	144.4
Aeropuerto Internacional de Tocumen S.A.	157.9	36.2	194.1	111.5	129.0	115.7	142.3	47.8	33.6	81.2
Autoridad Marítima	146.0	20.1	166.1	98.0	96.5	98.5	120.7	89.9	74.5	6.6
Bingos Nacionales	0.9	0.1	1.0	0.8	0.5	71.9	0.8	0.5	62.2	0.1
Autoridad de Aeronáutica Civil	67.4	43.6	111.0	98.2	61.3	62.4	106.7	56.1	52.6	5.2
IDAAN	172.1	3.0	175.1	135.1	80.8	59.9	149.0	81.1	54.4	(0.2)
IMA	5.5	1.7	7.2	6.1	5.9	96.9	6.1	3.6	59.6	2.3
Empresa de Generación Eléctrica, S.A.	29.8	(5.5)	24.2	20.1	23.4	116.5	23.4	12.7	54.1	10.8
Empresa de Transmisión Eléctrica, S.A.	73.6	-	73.6	57.7	50.0	86.6	67.7	35.8	52.8	14.2
Lotería Nacional	165.0	-	165.0	122.1	129.9	106.4	122.5	108.8	88.9	21.0
Zona Libre de Colón	109.4	-	109.4	82.5	78.2	94.7	84.7	73.3	86.5	4.9
Agencia del Área Panamá Pacífico	17.3	-	17.3	13.6	2.4	17.5	14.7	4.0	27.1	(1.6)
TOTAL INTERMEDIARIOS FINANCIEROS	1,665.1	222.7	1,887.7	1,075.1	1,459.7	135.8	1,527.8	1,451.0	95.0	8.7
Superintendencia de Bancos	11.1	-	11.1	9.6	8.8	92.5	9.5	6.8	71.8	2.0
BDA	102.6	1.6	104.2	83.2	53.1	63.8	91.0	46.7	51.4	6.4
BHN	16.9	0.2	17.1	13.4	12.1	90.4	13.4	9.9	73.7	2.3
Banco Nacional de Panamá	1,187.5	-	1,187.5	689.1	856.8	124.3	870.2	856.8	98.5	-
Caja de Ahorros	336.8	219.8	556.7	270.4	524.3	193.9	534.0	524.3	98.2	-
Comisión Nacional de Valores	2.6	-	2.6	2.2	1.9	84.5	2.1	1.3	59.5	0.6
ISA	7.6	1.0	8.6	7.2	2.6	36.7	7.6	5.2	68.9	(2.6)
TOTAL SECTOR DESCENTRALIZADO	5,743.9	1,002.6	6,746.5	4,817.8	4,940.2	102.5	5,599.1	4,311.8	77.0	628.4

- Cantidad nula o cero.

Fuente: Contraloría General de la República, Dirección de Métodos y Sistemas de Contabilidad.

**CUADRO No.3-28 COMPARATIVO DE LA EJECUCIÓN PRESUPUESTARIA DE INGRESOS DEL SECTOR DESCENTRALIZADO
AL 30 DE SEPTIEMBRE DE 2010 y 2009
(En millones de balboas)**

DETALLE	INGRESOS CORRIENTES				INGRESOS DE CAPITAL			
	Recaudado 2010	Recaudado 2009	DIFERENCIA	Aumento o Disminución Relativa (%)	Recaudado 2010	Recaudado 2009	DIFERENCIA	Aumento o Disminución Relativa (%)
TOTAL	2,789.6	2,507.5	282.1	11.3	2,150.5	1142.1	1008.4	88.3
INST. DESCENTRALIZADAS	1977.0	1801.3	175.7	9.8	845.5	362.1	483.4	133.5
Aut.de la Micro, Pequeña y Med. Empresa.	1.4	1.4	0.0	0.9	9.3	2.9	6.4	217.9
Aut. de Tránsito y Tran. Terrestre	31.7	19.5	12.2	62.8	0.0	4.7	(4.7)	(100.0)
Aut. Nacional de los Servicios Públicos	9.4	9.2	0.2	2.4	0.0	0.0	0.0	..
Autoridad Nacional del Ambiente	17.3	14.0	3.3	23.4	9.6	6.9	2.7	39.9
Autoridad Nacional de Aduanas	14.9	10.9	4.0	36.6	1.6	9.9	(8.3)	(84.1)
Caja de Seguro Social	1494.8	1379.8	115.0	8.3	671.6	206.3	465.3	225.6
Instituto Conmemorativo Gorgas	3.2	2.4	0.7	30.7	0.8	0.9	(0.1)	(15.1)
Aut.de Protección al Consumidor	7.7	5.6	2.1	38.4	0.1	0.2	(0.1)	(44.5)
Consejo de Adm. del SIACAP	0.9	0.7	0.2	32.7	0.0	0.0	0.0	..
Defensoría del Pueblo	0.0	2.9	(2.9)	(100.0)	0.0	0.0	0.0	..
IFARHU	55.2	50.4	4.8	9.5	79.1	53.7	25.4	47.3
SENADIS	3.0	1.6	1.4	84.1	2.1	4.1	(2.1)	(49.6)
AUPSA	4.2	2.5	1.8	72.7	0.0	0.4	(0.4)	(100.0)
IDIAF	5.9	6.1	(0.2)	(3.8)	2.3	0.7	1.6	218.2
Autoridad de los Recursos Acuáticos	4.9	4.5	0.4	8.6	1.7	0.9	0.8	94.1
Dir. Gral. de Contrataciones Públicas	1.7	1.8	(0.1)	(6.1)	1.3	0.5	0.9	188.7
Tribunal Adm. de Contrataciones Públicas	0.8	0.7	0.1	7.9	0.2	0.0	0.2	..
INAC	6.4	6.2	0.2	3.8	2.5	5.1	(2.6)	..
SERTV	6.6	5.7	0.9	14.9	2.3	0.3	1.9	..
SENACYT	1.9	1.6	0.3	20.2	17.5	10.1	7.4	72.8
Instituto Nacional de la Mujer	0.6	0.0	0.6	..	0.1	0.0	0.1	..
Secret. Nac. de Niñez, Adolescencia y Familia	1.3	0.0	1.3	..	0.4	0.0	0.4	..
PANDEPORTES (INDE)	8.1	8.0	0.1	1.4	1.6	26.3	(24.7)	(93.9)
INADEH	17.2	14.4	2.8	19.5	20.9	14.1	6.8	..
IPHE	15.1	15.0	0.1	0.8	1.2	1.1	0.1	11.4
IPACCOOP	6.6	5.0	1.6	32.1	0.4	0.0	0.4	..
ATP	29.8	24.8	4.9	19.8	7.5	3.5	4.0	115.2
Autoridad Nacional Para la Innovación Gubernamental	0.0	0.0	0.0	..	0.0	0.0	0.0	..
Registro Público de Panamá	41.8	29.4	12.3	41.9	0.1	0.0	0.1	..
Universidad Autónoma de Chiriquí	17.5	16.4	1.0	6.2	1.2	0.0	1.2	..
Universidad de Panamá	116.9	112.4	4.5	4.0	4.1	0.9	3.1	330.0
Universidad Marítima Internacional de Panamá	4.5	5.0	(0.5)	(10.4)	0.2	0.5	(0.2)	(53.3)
Universidad de las Américas	7.3	6.0	1.3	22.3	2.9	0.3	2.5	775.2
Universidad Tecnológica	38.1	37.0	1.1	3.1	2.8	6.4	(3.6)	(56.3)
Zona Franca del Barú	0.3	0.3	0.0	0.0	5.0	0.0	5.0	..
EMPRESAS PÚBLICAS	504.5	420.3	84.2	20.0	153.5	89.7	63.8	71.1
Aero. Internacional de Tocumen S.A.	64.8	42.9	21.9	51.0	64.2	39.6	24.6	62.1
Autoridad Marítima de Panamá	96.5	86.4	10.1	11.7	0.0	0.0	0.0	..
Bingos Nacionales	0.5	0.5	0.0	7.3	0.0	0.0	0.0	..
Autoridad de Aeronáutica Civil	25.3	21.0	4.3	20.8	36.0	4.8	31.2	651.2
IDAAN	69.3	53.7	15.6	29.0	11.5	15.0	(3.5)	(23.2)
IMA	4.6	4.0	0.6	14.1	1.4	0.6	0.7	116.0
Empresa de Generación Eléctrica S.A.	11.1	4.2	7.0	168.1	12.3	1.3	11.0	830.7
Empresa de Transmisión Eléctrica S.A.	38.9	42.6	(3.7)	(8.6)	11.1	23.1	(12.0)	(52.0)
Lotería Nacional de Beneficiencia	129.9	118.4	11.4	9.7	0.0	0.0	0.0	..
Zona Libre de Colón	61.6	43.3	18.4	42.5	16.5	5.3	11.2	..
Agencia del Área Panamá Pacífico	1.8	3.3	(1.5)	(44.5)	0.5	0.0	0.5	..
INTERMEDIARIOS FINANCIEROS	308.2	286.0	22.2	7.8	1151.5	690.3	461.2	66.8
Superintendencia de Bancos	8.8	8.0	0.9	10.7	0.0	0.0	0.0	..
Banco de Desarrollo Agropecuario	27.1	32.9	(5.8)	(17.5)	26.0	41.0	(15.0)	(36.6)
Banco Hipotecario Nacional	5.7	4.8	0.8	17.2	6.5	5.0	1.5	29.8
Banco Nacional de Panamá	177.8	162.9	14.8	9.1	679.1	449.2	229.9	51.2
Caja de Ahorros	84.2	70.7	13.5	19.1	440.0	194.3	245.7	126.5
Comisión de Valores	1.9	2.3	(0.4)	(16.8)	0.0	0.0	0.0	..
Instituto de Seguro Agropecuario	2.6	4.3	(1.7)	(39.0)	0.0	0.9	(0.9)	(100.0)

(-) Cantidad nula o cero.

(..) Dato no aplicable al grupo o categoría.

Fuente: Contraloría General de la República - Dirección de Métodos y Sistemas de Contabilidad

**Cuadro No.3-28-A EJECUCIÓN PRESUPUESTARIA DE INGRESOS DEL SECTOR DESCENTRALIZADO
AL 30 DE SEPTIEMBRE DE 2010
(En millones de balboas)**

DETALLE	INGRESOS CORRIENTES				INGRESOS DE CAPITAL				INGRESOS TOTALES			
	MODIFICADO	ASIGNADO	RECAUDADO	EJECUCIÓN DE LO ASIGNADO	MODIFICADO	ASIGNADO	RECAUDADO	EJECUCIÓN DE LO ASIGNADO	MODIFICADO	ASIGNADO	RECAUDADO	EJECUCIÓN DE LO ASIGNADO
	(1)	(2)	(3)	4=(3)/(2)*100	(5)	(6)	(7)	8=(7)/(6)*100	(9)	(10)	(11)	12=(11)/(10)*100
TOTAL	3,976.0	2,865.4	2,789.6	97.4%	2,770.5	1,952.4	2,150.5	110.1%	6,746.5	4,817.8	4,940.2	102.5%
INST. DESCENTRALIZADAS	2,735.6	2,002.1	1,977.0	98.7%	1,079.1	995.0	845.5	85.0%	3,814.8	2,997.0	2,822.5	94.2%
Aut.de la Micro, Pequeña y Med. Empresa	2.0	1.6	1.4	91.4%	15.2	12.2	9.3	76.2%	17.2	13.8	10.7	77.9%
Aut. de Tránsito y Tran. Terrestre	34.1	27.1	31.7	117.0%	0.1	0.1	-	-	34.2	27.2	31.7	116.6%
Aut. Nacional de los Servicios Públicos	11.8	9.5	9.4	99.6%	-	-	-	-	11.8	9.5	9.4	99.6%
Autoridad Nacional del Ambiente	21.2	16.4	17.3	105.4%	19.7	17.3	9.6	55.4%	40.9	33.7	26.9	79.7%
Autoridad Nacional de Aduanas	22.8	17.9	14.9	83.1%	2.1	1.6	1.6	100.0%	24.9	19.5	16.5	84.4%
Caja de Seguro Social	2,091.0	1,501.7	1,494.8	99.5%	773.7	729.2	671.6	92.1%	2,864.7	2,230.9	2,166.5	97.1%
Instituto Conmemorativo Gorgas	4.3	3.4	3.2	93.5%	1.4	1.1	0.8	66.8%	5.8	4.5	3.9	86.9%
Aut.de Protección al Consumidor	9.4	8.0	7.7	96.3%	0.1	0.1	0.1	100.0%	9.5	8.1	7.8	96.4%
Consaajo de Adm. del SIACAP	1.1	1.0	0.9	93.0%	-	-	-	-	1.1	1.0	0.9	93.0%
IFARHU	78.1	59.2	55.2	93.3%	95.0	88.7	79.1	89.2%	173.1	147.9	134.3	90.8%
SENADIS	4.5	3.4	3.0	88.9%	4.5	3.6	2.1	57.7%	9.0	7.0	5.1	72.8%
AUPSA	5.6	4.6	4.2	92.9%	-	-	-	-	5.6	4.6	4.2	92.9%
IDIAP	7.9	6.0	5.9	97.6%	4.1	3.6	2.3	64.0%	12.0	9.6	8.2	85.0%
Autoridad de los Recursos Acuáticos	8.2	6.2	4.9	78.3%	4.8	4.4	1.7	38.5%	13.0	10.7	6.6	61.8%
Dir. Gral. de Contrataciones Públicas	2.2	1.8	1.7	97.8%	1.6	1.4	1.3	92.0%	3.9	3.2	3.0	95.2%
Tribunal Adm. de Contrataciones Públicas	1.2	0.9	0.8	85.6%	0.3	0.2	0.2	100.0%	1.5	1.1	1.0	88.2%
INAC	11.7	9.5	6.4	67.8%	11.3	9.7	2.5	26.0%	23.0	19.2	8.9	46.6%
SERTV	8.0	6.6	6.6	100.0%	2.5	2.4	2.3	96.2%	10.5	9.0	8.9	99.0%
SENACYT	2.6	2.0	1.9	96.3%	31.8	25.7	17.5	68.1%	34.4	27.7	19.5	70.1%
Instituto Nacional de la Mujer	1.8	1.4	0.6	45.9%	0.3	0.3	0.1	56.3%	2.1	1.6	0.8	47.5%
Secret. Nac. de Niñez, Adolescencia y Familia	1.8	1.4	1.3	91.3%	0.5	0.4	0.4	89.9%	2.3	1.8	1.7	91.0%
PANDEPORTES (INDE)	12.9	10.8	8.1	75.1%	10.9	9.3	1.6	17.2%	23.8	20.1	9.7	48.3%
INADEH	22.3	17.2	17.2	100.0%	57.5	45.0	20.9	46.5%	79.8	62.2	38.1	61.2%
IPHE	21.8	16.7	15.1	90.5%	1.6	1.3	1.2	93.4%	23.4	18.0	16.3	90.7%
IPACOOOP	7.9	6.6	6.6	100.3%	0.4	0.4	0.4	100.0%	8.4	7.0	7.0	100.3%
ATP	39.1	30.1	29.8	98.8%	7.7	7.7	7.5	96.8%	46.8	37.8	37.2	98.4%
Autoridad Nacional Para la Innova Guber	-	-	-	-	9.6	9.6	-	-	9.6	9.6	-	-
Registro Público de Panamá	40.7	30.7	41.8	136.2%	4.0	4.0	0.1	3.6%	44.7	34.7	41.9	120.9%
Universidad Autónoma de Chiriqui	25.5	19.2	17.5	90.7%	3.3	2.7	1.2	44.5%	28.8	22.0	18.7	85.0%
Universidad de Panamá	159.6	122.6	116.9	95.3%	5.5	4.4	4.1	91.6%	165.1	127.1	121.0	95.2%
Universidad Marítima Inter. de Panamá	7.6	6.0	4.5	75.0%	0.2	0.2	0.2	100.0%	7.9	6.2	4.7	75.9%
Universidad de las Americas	10.0	7.9	7.3	93.2%	3.6	3.3	2.9	86.9%	13.6	11.2	10.2	91.3%
Universidad Tecnológica	56.3	44.6	38.1	85.3%	5.9	4.8	2.8	59.1%	62.2	49.4	40.9	82.8%
Zona Franca del Barú	0.4	0.3	0.3	97.1%	-	-	-	-	0.4	0.3	0.3	97.1%
EMPRESAS PÚBLICAS	808.1	536.8	504.5	94.0%	235.9	208.9	153.5	73.5%	1,044.0	745.7	658.0	88.2%
Aero. Internacional de Tocumen S.A.	129.9	47.2	64.8	137.2%	64.2	64.2	64.2	100.0%	194.1	111.5	129.0	115.7%
Autoridad Marítima de Panamá	166.1	98.0	96.5	98.5%	-	-	-	-	166.1	98.0	96.5	98.5%
Bingos Nacionales	1.0	0.8	0.5	71.9%	-	-	-	-	1.0	0.8	0.5	71.9%
Autoridad de Aeronáutica Civil	40.9	36.1	25.3	70.0%	70.1	62.1	36.0	57.9%	111.0	98.2	61.3	62.4%
IDAAN	122.7	94.2	69.3	73.6%	52.4	40.9	11.5	28.2%	175.1	135.1	80.8	59.9%
IMA	5.7	4.8	4.6	95.9%	1.5	1.4	1.4	100.0%	7.2	6.1	5.9	96.9%
Empresa de Generación Eléctrica S.A.	11.9	11.2	11.1	99.9%	12.3	8.9	12.3	137.2%	24.2	20.1	23.4	116.5%
Empresa de Transmisión Eléctrica S.A.	55.2	41.4	38.9	93.9%	18.3	16.3	11.1	67.8%	73.6	57.7	50.0	86.6%
Lotería Nacional de Beneficiencia	165.0	122.1	129.9	106.4%	-	-	-	-	165.0	122.1	129.9	106.4%
Zona Libre de Colón	102.0	75.1	61.6	82.0%	7.4	7.4	16.5	223.5%	109.4	82.5	78.2	94.7%
Agencia del Área Panamá Pacífico	7.7	5.9	1.8	31.5%	9.6	7.7	0.5	6.8%	17.3	13.6	2.4	17.5%
INTERMEDIARIOS FINANCIEROS	432.3	326.6	308.2	94.4%	1,455.5	748.5	1,151.5	153.8%	1,887.7	1,075.1	1,459.7	135.8%
Superintendencia de Bancos	11.1	9.6	8.8	92.5%	-	-	-	-	11.1	9.6	8.8	92.5%
Banco de Desarrollo Agropecuario	49.5	36.9	27.1	73.5%	54.7	46.3	26.0	56.1%	104.2	83.2	53.1	63.8%
Banco Hipotecario Nacional	8.2	6.5	5.7	87.3%	8.9	7.0	6.5	93.3%	17.1	13.4	12.1	90.4%
Banco Nacional de Panamá	249.8	187.4	177.8	94.9%	937.7	501.7	679.1	135.4%	1,187.5	689.1	856.8	124.3%
Caja de Ahorros	102.5	76.9	84.2	109.6%	454.2	193.6	440.0	227.3%	556.7	270.4	524.3	193.9%
Comisión de Valores	2.6	2.2	1.9	84.5%	-	-	-	-	2.6	2.2	1.9	84.5%
Instituto de Seguro Agropecuario	8.6	7.1	2.6	36.8%	0.0	0.0	-	-	8.6	7.2	2.6	36.7%

- Cantidad nula o cero.

... Dato no aplicable.

Fuente: Contraloría General de la República, Dirección de Métodos y Sistemas de Contabilidad.

Cuadro No.3-28-B EJECUCIÓN PRESUPUESTARIA DE INGRESOS DEL SECTOR DESCENTRALIZADO
AL 30 DE SEPTIEMBRE DE 2009
(En millones de balboas)

DETALLE	INGRESOS CORRIENTES				INGRESOS DE CAPITAL				INGRESOS TOTALES			
	MODIFICADO (1)	ASIGNADO (2)	RECAUDADO (3)	EJECUCIÓN DE LO ASIGNADO 4=(3)/(2)*100	MODIFICADO (5)	ASIGNADO (6)	RECAUDADO (7)	EJECUCIÓN DE LO ASIGNADO 8=(7)/(6)*100	MODIFICADO (9)	ASIGNADO (10)	RECAUDADO (11)	EJECUCIÓN DE LO ASIGNADO 12=(11)/(10)*100
TOTAL	3,641.7	2,686.7	2,507.5	93.3%	1,919.2	1,269.0	1,142.1	90.0%	5,560.9	3,955.6	3,649.7	92.3%
INST. DESCENTRALIZADAS	2,504.2	1,854.4	1,801.3	97.1%	512.5	447.2	362.1	81.0%	3,016.7	2,301.6	2,163.3	94.0%
Aut.de la Micro, Pequeña y Med. Empresa.	1.8	1.4	1.4	100.0%	3.9	3.1	2.9	94.4%	5.7	4.5	4.3	96.2%
Aut. de Tránsito y Tran. Terrestre	27.8	20.8	19.5	93.5%	4.7	4.7	4.7	100.0%	32.5	25.5	24.2	94.7%
Aut. Nacional de los Servicios Públicos	11.6	9.2	9.2	100.4%	-	-	-	..	11.6	9.2	9.2	100.4%
Autoridad Nacional del Ambiente	21.3	16.7	14.0	83.9%	15.0	12.4	6.9	55.1%	36.3	29.1	20.8	71.6%
Autoridad Nacional de Aduanas	20.0	15.4	10.9	70.5%	34.6	32.4	9.9	30.6%	54.6	47.8	20.8	43.5%
Caja de Seguro Social	1,909.3	1,393.8	1,379.8	99.0%	228.3	204.2	206.3	101.0%	2,137.6	1,598.0	1,586.1	99.3%
Instituto Conmemorativo Gorgas	4.0	3.0	2.4	81.0%	1.4	1.1	0.9	78.5%	5.4	4.1	3.3	80.3%
Aut.de Protección al Consumidor	6.9	5.6	5.6	99.7%	0.2	0.2	0.2	100.0%	7.1	5.8	5.8	99.7%
Consaejo de Adm. del SIACAP	1.0	0.9	0.7	76.7%	-	-	-	..	1.0	0.9	0.7	76.7%
Defensoría del Pueblo	3.7	2.9	2.9	99.6%	0.0	0.0	0.0	100.0%	3.7	2.9	2.9	99.6%
IFARHU	69.8	55.0	50.4	91.6%	73.5	64.6	53.7	83.1%	143.3	119.6	104.1	87.0%
SENADIS	3.4	2.7	1.6	59.9%	7.5	6.6	4.1	62.3%	10.9	9.4	5.8	61.6%
AUPSA	3.9	3.0	2.5	81.7%	0.4	0.4	0.4	100.0%	4.3	3.4	2.9	84.0%
IDIAF	7.9	6.1	6.1	101.0%	3.6	2.9	0.7	24.6%	11.5	9.0	6.8	76.0%
Autoridad de los Recursos Acuáticos	8.2	6.1	4.5	73.5%	2.8	2.5	0.9	35.4%	11.0	8.6	5.4	62.5%
Dir. Gral. de Contrataciones Públicas	2.2	1.7	1.8	105.7%	1.5	1.2	0.5	38.5%	3.7	2.9	2.3	78.5%
Tribunal Adm. de Contrataciones Públicas	1.0	0.8	0.7	91.6%	-	-	-	..	1.0	0.8	0.7	91.6%
INAC	10.3	8.3	6.2	74.6%	8.3	7.1	5.1	72.0%	18.6	15.4	11.3	73.4%
SERTV	7.1	5.8	5.7	99.7%	1.0	0.8	0.3	42.7%	8.1	6.6	6.1	92.9%
SENACYT	2.8	2.1	1.6	77.0%	20.1	14.5	10.1	70.0%	22.9	16.6	11.7	70.9%
Instituto Nacional de la Mujer	0.2	0.2	-	-	-	-	-	..	0.2	0.2	-	-
Secret. Nac. de Niñez, Adolescencia y Familia	0.1	0.1	-	-	-	-	-	..	0.1	0.1	-	-
PANDEPORTES (INDE)	10.7	8.3	8.0	95.8%	38.9	38.7	26.3	67.9%	49.6	47.0	34.3	72.9%
INADEH	19.2	14.4	14.4	99.6%	38.0	24.1	14.1	58.5%	57.3	38.5	28.5	73.9%
IPHE	20.1	15.2	15.0	98.6%	1.4	1.2	1.1	92.6%	21.5	16.4	16.1	98.1%
IPACCOOP	6.6	5.3	5.0	94.4%	-	-	-	..	6.6	5.3	5.0	94.4%
ATP	36.6	29.5	24.8	84.4%	4.0	3.9	3.5	89.1%	40.6	33.3	28.3	84.9%
Registro Público de Panamá	41.8	32.1	29.4	91.8%	0.0	0.0	0.0	100.0%	41.8	32.1	29.5	91.8%
Universidad Autónoma de Chiriquí /	24.5	18.6	16.4	88.6%	2.5	2.0	1.2	62.5%	26.9	20.5	17.7	86.0%
Universidad de Panamá	156.7	118.6	112.4	94.7%	7.0	5.6	0.9	17.0%	163.7	124.2	113.3	91.2%
Universidad Marítima Internacional de Pmá	7.7	5.8	5.0	86.3%	0.5	0.5	0.5	100.0%	8.1	6.3	5.5	87.3%
Universidad de las Americas	9.5	7.6	6.0	79.0%	1.6	1.3	0.3	25.0%	11.2	8.9	6.3	71.0%
Universidad Tecnológica	46.3	37.1	37.0	99.7%	11.7	11.2	6.4	57.5%	58.0	48.3	43.4	89.9%
Zona Franca del Barú	0.4	0.3	0.3	93.8%	-	-	-	..	0.4	0.3	0.3	93.8%
EMPRESAS PÚBLICAS	666.9	484.0	420.3	86.8%	153.0	133.8	89.7	67.1%	819.9	617.7	510.0	82.6%
Aero. Internacional de Tocumen S.A.	89.7	69.2	42.9	62.0%	25.3	25.3	39.6	156.5%	115.0	94.5	82.5	87.3%
Autoridad Marítima de Panamá	141.8	83.0	86.4	104.2%	-	-	-	..	141.8	83.0	86.4	104.2%
Bingos Nacionales	0.9	0.7	0.5	75.4%	-	-	-	..	0.9	0.7	0.5	75.4%
Autoridad de Aeronáutica Civil	26.2	20.9	21.0	100.2%	7.5	5.9	4.8	80.7%	33.7	26.8	25.7	95.9%
IDAAN	104.1	78.9	53.7	68.1%	48.6	41.1	15.0	36.4%	152.7	120.0	68.7	57.3%
IMA	4.9	3.8	4.0	104.4%	8.5	8.3	0.6	7.7%	13.4	12.2	4.6	38.1%
Empresa de Generación Eléctrica S.A.	11.5	10.3	4.2	40.3%	14.3	9.0	1.3	14.7%	25.7	19.3	5.5	28.4%
Empresa de Transmisión Eléctrica S.A.	55.3	42.5	42.6	100.1%	35.7	32.9	23.1	70.2%	91.0	75.4	65.7	87.1%
Lotería Nacional de Beneficiencia	162.4	120.8	118.4	98.0%	-	-	-	..	162.4	120.8	118.4	98.0%
Zona Libre de Colón	63.1	48.5	43.3	89.3%	5.3	5.3	5.3	100.0%	68.5	53.8	48.6	90.3%
Agencia del Área Panamá Pacífico	6.9	5.4	3.3	62.3%	7.9	6.0	-	-	14.8	11.3	3.3	29.4%
INTER. FINANCIEROS	470.6	348.3	286.0	82.1%	1,253.7	688.0	690.3	100.3%	1,724.4	1,036.3	976.3	94.2%
Superintendencia de Bancos	9.6	8.4	8.0	95.1%	-	-	-	..	9.6	8.4	8.0	95.1%
Banco de Desarrollo Agropecuario	46.0	34.7	32.9	94.7%	52.5	41.1	41.0	99.6%	98.4	75.9	73.9	97.4%
Banco Hipotecario Nacional	7.8	6.1	4.8	78.7%	9.5	8.1	5.0	61.8%	17.3	14.2	9.8	69.1%
Banco Nacional de Panamá	296.4	215.2	162.9	75.7%	926.1	417.7	449.2	107.6%	1,222.5	632.9	612.1	96.7%
Caja de Ahorros	103.6	77.7	70.7	91.1%	264.8	220.2	194.3	88.2%	368.4	297.9	265.0	89.0%
Comision de Valores	2.2	2.0	2.3	114.8%	-	-	-	..	2.2	2.0	2.3	114.8%
Instituto de Seguro Agropecuario	5.0	4.1	4.3	105.0%	0.9	0.9	0.9	96.6%	5.9	5.0	5.2	103.5%

- Cantidad nula o cero.

.. Dato no aplicable.

Fuente: Contraloría General de la República, Dirección de Métodos y Sistemas de Contabilidad.

Cuadro No.3-29 EJECUCION PRESUPUESTARIA DE GASTOS Y PAGOS (FUNCIONAMIENTO E INVERSION)
SECTOR DESCENTRALIZADO
AL 30 DE SEPTIEMBRE DE 2010
(En millones de balboas)

DETALLE	PRESUPUESTO LEY (1)	AJUSTES (2)	PRESUPUESTO			SALDO DE CTOS. POR EJECUTAR (6)	TOTAL DE EJEC. PRESUPUESTARIA 7=(5)+(6)	SALDO DEL ASIGNADO 8=(4)-(5)	% DE LO EJECUTADO 9=(5)/(4)*100	PAGADO (10)	POR PAGAR 11=(5)-(10)	% DE LO PAGADO 12=(10)/(5)*100
			MODIFICADO (3)	ASIGNADO (4)	EJECUTADO (5)							
GRAN TOTAL	5,743.9	1,002.6	6,746.5	5,599.1	4,311.8	245.5	4,557.3	1,287.3	77.0	4,104.1	207.7	95.2
INSTITUCIONES DESCENTRALIZADAS	3,133.9	680.9	3,814.8	3,232.7	2,347.2	114.8	2,462.0	885.5	72.6	2,183.6	163.6	93.0
AUTORIDAD DE LA MICRO, PEQUEÑA Y MEDIANA EMPRES	16.9	0.3	17.2	14.7	10.8	2.7	13.5	3.8	73.8	10.0	0.8	92.2
AUTORIDAD DE TRANSITO	27.8	6.4	34.2	30.3	18.9	0.5	19.4	11.3	62.6	18.0	1.0	95.0
AUT. NAL. DE LOS SERVICIOS PÚBLICOS	11.8	-	11.8	10.2	7.0	0.5	7.5	3.2	68.7	6.0	1.0	85.2
A.N.A.M.	40.9	-	40.9	34.4	22.8	1.1	23.9	11.6	66.2	22.7	0.1	99.5
AUTORIDAD NACIONAL DE ADUANAS	21.5	3.4	24.9	20.3	12.6	0.1	12.7	7.7	62.0	12.0	0.6	95.4
CAJA DE SEGURO SOCIAL	2,290.8	574.0	2,864.7	2,411.3	1,797.2	52.4	1,849.6	614.1	74.5	1,675.6	121.5	93.2
INST. CONMEMORATIVO GORGAS	5.6	0.2	5.8	4.9	4.2	0.1	4.2	0.7	85.2	3.8	0.4	90.2
ACODECO	7.0	2.5	9.5	8.1	6.2	0.5	6.6	2.0	75.6	5.6	0.6	90.8
CONS DE ADMON DE SIACAP	0.9	0.2	1.1	1.0	0.6	0.1	0.7	0.3	64.2	0.6	0.0	93.3
IFARHU	145.1	28.0	173.1	167.9	126.7	1.0	127.7	41.2	75.5	124.5	2.2	98.2
SENADIS	8.1	0.9	9.0	7.8	5.4	0.1	5.5	2.4	69.4	4.9	0.5	90.9
AUPSA	4.2	1.5	5.6	4.6	3.5	0.0	3.5	1.1	75.5	3.3	0.2	94.7
IDIAF	11.7	0.3	12.0	10.0	7.0	0.0	7.0	3.0	69.9	6.6	0.3	95.2
AUT. DE LOS RECURSO ACUÁTICOS	10.8	2.2	13.0	10.8	6.4	0.7	7.1	4.3	59.7	5.2	1.3	80.4
DIR. GRAL. DE CONTRATACIONES PÚBL.	3.8	0.1	3.9	3.2	2.5	0.4	2.9	0.7	77.8	2.5	0.0	98.9
TRIB. ADM. DE CONTRATACIONES PÚBL.	1.5	-	1.5	1.2	0.8	-	0.8	0.4	66.9	0.8	0.0	96.1
INAC	19.3	3.7	23.0	19.4	12.8	1.0	13.8	6.6	65.9	12.6	0.2	98.1
SERTV	10.3	0.2	10.5	9.1	5.6	2.0	7.6	3.5	61.2	4.6	1.0	81.9
SENACYT	32.8	1.6	34.4	27.8	15.0	5.3	20.3	12.7	54.1	14.2	0.8	94.6
INSTITUTO NACIONAL DE LA MUJER	2.1	-	2.1	1.6	0.6	-	0.6	1.0	39.2	0.6	0.0	97.1
SECRETARIA DE LA NIÑEZ	2.3	-	2.3	1.8	1.2	-	1.2	0.6	67.0	1.1	0.2	86.6
PANDEPORTES (INDE)	18.4	5.4	23.8	21.1	12.6	2.3	15.0	8.4	60.0	11.8	0.8	93.3
INADEH	72.1	7.6	79.8	71.2	22.2	21.9	44.1	49.0	31.1	20.6	1.6	92.8
IPHE	22.2	1.2	23.4	18.1	16.3	0.7	17.0	1.9	89.8	15.5	0.8	95.0
IPACOOOP	6.6	1.8	8.4	7.2	5.1	0.1	5.2	2.1	71.1	4.1	1.0	79.9
ATP	37.0	9.8	46.8	42.7	18.9	14.3	33.2	23.8	44.3	16.3	2.6	86.4
AUT. NAL PARA LA INNOVA. GUBER	-	9.6	9.6	9.6	-	0.3	0.3	9.6	-	-	-	..
REGISTRO PÚBLICO DE PMÁ.	33.9	10.8	44.7	40.7	25.9	1.6	27.5	14.7	63.8	25.4	0.5	97.9
UNIVERSIDAD DE CHIRIQUI	28.4	0.3	28.8	22.6	18.3	0.6	18.9	4.3	80.9	4.1	14.1	22.6
UNIVERSIDAD DE PANAMA	164.6	0.5	165.1	129.7	109.4	0.8	110.2	20.3	84.3	102.6	6.7	93.8
UNIVERSIDAD MARITIMA DE PANAMÁ	7.6	0.2	7.9	6.5	3.9	0.3	4.2	2.6	60.4	3.4	0.5	87.0
UNIV. ESP. DE LAS AMERICAS	11.1	2.4	13.6	11.7	7.8	1.4	9.2	3.8	67.1	7.4	0.4	94.6
UNIVERSIDAD TECNOLÓGICA	56.5	5.7	62.2	51.1	38.6	2.0	40.6	12.5	75.6	37.1	1.5	96.1
ZONA FRANCA DEL BARÚ	0.4	-	0.4	0.3	0.3	0.0	0.3	0.0	91.0	0.3	0.0	97.0
EMPRESAS PUBLICAS	944.9	99.1	1,044.0	838.7	513.6	111.7	625.2	325.1	61.2	472.5	41.1	92.0
AERO. INT. DE TOCUMEN, S.A.	157.9	36.2	194.1	142.3	47.8	49.1	96.9	94.5	33.6	46.2	1.6	96.7
AUTORIDAD MARITIMA	146.0	20.1	166.1	120.7	89.9	3.3	93.2	30.8	74.5	88.8	1.1	98.7
BINGOS NACIONALES	0.9	0.1	1.0	0.8	0.5	0.1	0.5	0.3	62.2	0.5	0.0	98.6
AUTO. DE AERONAUTICA CIVIL	67.4	43.6	111.0	106.7	56.1	18.6	74.7	50.6	52.6	55.1	1.0	98.2
IDAAN	172.1	3.0	175.1	149.0	81.1	12.5	93.6	68.0	54.4	69.0	12.1	85.1
I. M. A.	5.5	1.7	7.2	6.1	3.6	0.1	3.7	2.5	59.6	2.6	1.0	72.9
E.G.E.S.A.	29.8	(5.5)	24.2	23.4	12.7	4.7	17.3	10.7	54.1	12.6	0.1	99.4
E.T.E.S.A.	73.6	-	73.6	67.7	35.8	8.5	44.3	31.9	52.8	32.5	3.3	90.8
LOT. NAL. DE BENEFICIENCIA	165.0	-	165.0	122.5	108.8	3.5	112.3	13.6	88.9	105.0	3.8	96.5
ZONA LIBRE DE COLON	109.4	-	109.4	84.7	73.3	4.4	77.7	11.4	86.5	56.9	16.5	77.6
AGENCIA DEL AREA PMÁ PACÍFICO	17.3	-	17.3	14.7	4.0	6.9	10.9	10.7	27.1	3.4	0.6	84.5
INTERMEDIARIOS FINANCIEROS	1,665.1	222.7	1,887.7	1,527.8	1,451.0	19.0	1,470.0	76.7	95.0	1,448.0	3.0	99.8
SUPERINTENDENCIA DE BANCO	11.1	-	11.1	9.5	6.8	0.4	7.2	2.7	71.8	6.5	0.3	95.1
B. D. A.	102.6	1.6	104.2	91.0	46.7	4.1	50.8	44.2	51.4	45.8	1.0	97.9
BANCO HIPOTECARIO	16.9	0.2	17.1	13.4	9.9	0.2	10.1	3.5	73.7	9.6	0.3	96.9
BANCO NAL. DE PANAMA	1,187.5	-	1,187.5	870.2	856.8	14.3	871.1	13.4	98.5	856.8	-	100.0
CAJA DE AHORROS	336.8	219.8	556.7	534.0	524.3	-	524.3	9.7	98.2	523.2	1.1	99.8
COMISION NACIONAL DE VALORES	2.6	-	2.6	2.1	1.3	0.0	1.3	0.9	59.5	1.2	0.1	93.5
INST. DE SEGURO AGROP.	7.6	1.0	8.6	7.6	5.2	0.1	5.3	2.3	68.9	5.0	0.2	95.7

- Cantidad nula o cero.

... Dato no aplicable.

Fuente: Contraloría General de la República, Dirección de Métodos y Sistemas de Contabilidad.

Cuadro No.3-30 EJECUCION PRESUPUESTARIA DE GASTOS Y PAGOS DE FUNCIONAMIENTO DEL SECTOR DESCENTRALIZADO
AL 30 DE SEPTIEMBRE DE 2010
(En millones de balboas)

DETALLE	PRESUPUESTO LEY (1)	AJUSTES (2)	PRESUPUESTO			SALDO DE CTOS. POR EJECUTAR (6)	TOTAL DE EJEC. PRESUPUESTARIA 7=(5)+(6)	SALDO DEL ASIGNADO 8=(4)-(5)	% DE LO EJECUTADO 9=(5)/(4)*100	PAGADO (10)	POR PAGAR 11=(5)-(10)	% DE PAGO 12=(10)/(5)*100
			MODIFICADO (3)	ASIGNADO (4)	EJECUTADO (5)							
TOTAL FUNCIONAMIENTO	3,564.4	67.6	3,632.1	2,754.5	2,307.4	57.0	2,364.4	447.1	83.8	2,147.2	160.2	93.1
TOTAL INST. DESCENT.	2,475.8	27.2	2,503.0	1,960.4	1,660.8	36.8	1,697.6	299.5	84.7	1,535.8	125.1	92.5
AUTORIDAD DE LA MICRO, PEQ.	1.9	0.1	2.0	1.6	1.5	0.1	1.5	0.1	92.6	1.4	0.1	96.1
AUTORIDAD DE TRANSITO	11.5	6.3	17.7	15.4	12.3	0.3	12.6	3.1	79.6	12.1	0.2	98.6
ASEP	8.9	(0.2)	8.7	7.1	5.5	0.5	6.0	1.6	77.4	4.9	0.6	89.4
A.N.A.M.	20.0	(0.1)	19.9	15.4	13.1	0.0	13.1	2.3	84.9	13.1	0.0	99.7
AUTORIDAD NACIONAL. DE ADUANAS	19.4	3.4	22.8	18.3	11.2	0.1	11.2	7.2	60.9	10.6	0.5	95.2
CAJA DE SEGURO SOCIAL	1,992.5	0.0	1,992.5	1,550.3	1,331.1	31.7	1,362.8	219.3	85.9	1,233.9	97.1	92.7
INST. CONMEMORATIVO GORGAS	4.2	0.1	4.3	3.6	3.1	0.0	3.1	0.5	86.5	2.8	0.2	92.3
ACODECO	6.9	2.5	9.4	8.1	6.2	0.5	6.6	1.9	76.5	5.6	0.6	90.9
CONS. DE ADMON DE SIACAP	0.9	0.2	1.1	1.0	0.6	0.1	0.7	0.3	64.2	0.6	0.0	93.3
IFARHU	12.3	1.5	13.8	11.6	7.8	0.5	8.3	3.9	66.6	7.0	0.7	90.7
SENADIS	4.5	-	4.5	3.6	2.8	0.1	2.9	0.8	78.6	2.7	0.1	95.7
AUPSA	4.2	1.5	5.6	4.6	3.5	0.0	3.5	1.1	75.5	3.3	0.2	94.7
IDIAP	(0.0)	7.9	7.9	6.1	5.3	0.0	5.3	0.8	86.7	5.2	0.1	98.8
ARAP	7.8	-	7.8	5.9	4.3	0.0	4.3	1.6	72.7	4.2	0.1	98.7
DIR. GRAL. DE CONTRATACIONES PÚB.	2.2	-	2.2	1.8	1.4	0.3	1.7	0.4	76.9	1.3	0.0	98.2
TRI. ADM. DE CONTRATACIONES PÚB.	1.2	(0.1)	1.1	0.8	0.7	-	0.7	0.1	88.9	0.7	0.0	96.9
INAC	11.5	0.2	11.7	9.5	7.8	0.2	8.0	1.6	82.6	7.7	0.1	98.5
SERTV	7.0	-	7.0	5.8	4.1	0.2	4.3	1.7	71.2	3.8	0.3	93.3
SENACYT	2.6	-	2.6	2.0	1.4	0.0	1.5	0.6	70.4	1.4	0.0	99.5
INSTITUTO NAL. DE LA MUJER	1.8	(0.1)	1.7	1.3	0.6	-	0.6	0.7	46.5	0.6	0.0	97.2
SECRETARIA DE LA NIÑEZ	1.8	-	1.8	1.4	1.0	-	1.0	0.5	67.5	0.9	0.1	92.7
PANDEPORTES (INDE)	10.4	2.5	12.9	11.2	9.7	0.1	9.7	1.6	86.1	9.4	0.2	98.2
INADEH	9.5	0.0	9.5	7.4	5.1	0.2	5.3	2.4	68.4	4.8	0.3	94.2
IPHE	20.7	1.1	21.8	16.7	15.4	0.2	15.6	1.3	92.0	14.9	0.5	96.9
I.P.A.COOP.	6.5	1.3	7.8	6.6	4.8	0.1	4.9	1.8	73.1	4.1	0.8	84.4
APT	14.3	2.0	16.3	14.6	7.8	0.7	8.4	6.8	53.5	7.2	0.6	92.6
REGISTRO PUBLICO DE PMA	31.8	5.2	37.0	33.0	24.8	0.3	25.1	8.2	75.1	24.6	0.2	99.1
UNIVERSIDAD AUT. DE CHIRIQUI	25.5	-	25.5	19.3	17.0	0.0	17.0	2.2	88.4	3.1	13.9	18.2
UNIVERSIDAD DE PANAMA	157.8	(1.3)	156.5	121.1	104.9	0.3	105.2	16.2	86.6	99.1	5.8	94.4
UNIVERSIDAD MARÍTIMA DE PANAMA	7.0	0.2	7.2	5.9	3.5	0.3	3.8	2.3	60.2	3.3	0.2	93.4
UNIV. ESP. DE LAS AMERICAS	9.9	0.1	10.0	8.4	7.0	0.0	7.1	1.3	84.1	6.7	0.3	95.9
UNIVERSIDAD TECNOLÓGICA	51.0	0.8	51.8	40.7	35.5	0.1	35.6	5.2	87.2	34.3	1.2	96.6
ZONA FRANCA DEL BARÚ	0.4	-	0.4	0.3	0.3	0.0	0.3	0.0	91.0	0.3	0.0	97.0
TOTAL EMPRESAS PUBLICAS	694.7	39.2	734.0	547.2	420.6	14.2	434.9	126.5	76.9	387.5	33.2	0.9
AERO. INT. DE TOCUMEN	105.7	(0.2)	105.5	53.6	27.8	0.8	28.5	25.9	51.8	26.5	1.2	95.5
AUTORIDAD MARITIMA	136.7	19.4	156.1	111.2	86.6	0.6	87.2	24.6	77.9	85.7	0.9	98.9
BINGOS NACIONALES	0.9	0.1	1.0	0.8	0.5	0.0	0.5	0.3	62.2	0.5	0.0	98.6
AUT. DE AERONAUTICA CIVIL	23.6	18.1	41.7	37.5	23.7	0.1	23.7	13.8	63.2	22.8	0.9	96.4
I.D.A.A.N.	97.3	1.6	99.0	85.4	68.8	3.5	72.3	16.6	80.5	59.8	9.0	86.9
INSTITUTO DE MERCADERO AGRO.	4.9	0.8	5.7	4.7	3.5	0.1	3.5	1.2	73.7	2.5	1.0	72.3
E.G.E.S.A.	12.4	(0.5)	11.9	11.3	4.6	3.0	7.7	6.7	41.0	4.6	0.1	98.3
E.T.E.S.A.	49.3	-	49.3	45.2	26.8	1.5	28.3	18.4	59.3	25.8	1.0	96.1
LOTERIA NAL. DE BENEFICIENCIA	162.9	-	162.9	120.4	108.5	3.5	111.9	12.0	90.1	104.9	3.6	96.7
ZONA LIBRE DE COLON	93.1	-	93.1	71.1	66.6	0.8	67.3	4.5	93.6	51.6	15.0	77.5
AGENCIA DEL ÁREA PMÁ PACIFICO	7.7	-	7.7	6.0	3.4	0.4	3.9	2.5	57.2	2.9	0.5	85.8
TOTAL INTER. FINANCIEROS	394.0	1.1	395.1	247.0	225.9	6.0	231.9	21.1	91.5	224.0	1.9	1.0
SUPERINTENDENCIA DE BANCOS	11.1	-	11.1	9.5	6.8	0.4	7.2	2.7	71.8	6.5	0.3	95.1
BANCO DE DESARROLLO AGROP.	22.4	-	22.4	17.3	14.2	0.1	14.3	3.0	82.4	14.1	0.1	99.3
BANCO HIPOTECARIO NAL.	15.5	0.1	15.6	12.0	8.8	0.2	9.0	3.1	74.0	8.6	0.2	97.6
BANCO NACIONAL DE PANAMA	242.0	-	242.0	128.0	128.0	5.2	133.2	-	100.0	128.0	-	100.0
CAJA DE AHORROS	95.5	-	95.5	72.8	63.1	-	63.1	9.7	86.7	62.0	1.1	98.2
COMISIÓN NACIONAL DE VALORES	2.6	-	2.6	2.1	1.3	0.0	1.3	0.9	59.5	1.2	0.1	93.5
INSTITUTO DE SEGURO AGRO.	4.9	1.0	5.9	5.3	3.6	0.1	3.7	1.7	68.2	3.6	0.1	97.8

- Cantidad nula o cero.

Fuente: Contraloría General de la República, Dirección de Métodos y Sistemas de Contabilidad.

Cuadro No.3-31 EJECUCION PRESUPUESTARIA DE GASTOS Y PAGOS DE INVERSIONES DEL SECTOR DESCENTRALIZADO
AL 30 DE SEPTIEMBRE DE 2010
(En millones de balboas)

DETALLE	PRESUPUESTO LEY (1)	AJUSTES (2)	PRESUPUESTO			SALDO DE CTOS. POR EJECUTAR (6)	TOTAL DE EJEC. PRESUPUESTARIA 7=(5)+(6)	SALDO DEL ASIGNADO 8=(4)-(5)	% DE LO EJECUTADO 9=(5)/(4)*100	PAGADO PAGADO (10)	POR PAGAR 11=(5)-(10)	% DE LO PAGADO 12=(10)/(5)*100
			MODIFICADO (3)	ASIGNADO (4)	EJECUTADO (5)							
TOTAL INVERSIONES	2,179.4	935.0	3,114.4	2,844.6	2,004.4	188.5	2,192.9	840.2	70.5	1,956.8	47.5	97.6
TOTAL INSTITUCIONES DESCENTRALIZADAS	658.1	653.6	1,311.7	1,272.4	686.3	78.1	764.4	586.0	53.9	647.8	38.5	94.4
A M P Y M E	15.0	0.2	15.2	13.1	9.4	2.6	12.0	3.7	71.6	8.6	0.8	91.6
A T T T	16.3	0.1	16.4	14.8	6.7	0.2	6.8	8.2	44.9	5.9	0.8	88.2
A S E P	2.9	0.2	3.1	3.1	1.5	-	1.5	1.6	48.9	1.1	0.5	70.0
A.N.A.M.	20.9	0.1	21.0	19.0	9.7	1.1	10.8	9.3	51.0	9.6	0.1	99.3
AUTORIDAD NACIONAL DE ADUANAS.	2.1	-	2.1	2.0	1.4	0.1	1.5	0.5	72.7	1.4	0.0	97.5
CAJA DE SEGURO SOCIAL	298.3	573.9	872.2	861.0	466.1	20.7	486.8	394.8	54.1	441.7	24.4	94.8
INST. CONMEMORATIVO GORGAS	1.4	0.0	1.4	1.3	1.1	0.1	1.1	0.2	81.8	0.9	0.2	84.4
ACODECO	0.1	-	0.1	0.1	0.0	-	0.0	0.1	4.9	-	0.0	-
IFARHU	132.7	26.5	159.3	156.3	118.9	0.5	119.4	37.3	76.1	117.4	1.5	98.7
SENADIS	3.6	0.9	4.5	4.2	2.6	0.0	2.6	1.6	61.7	2.2	0.4	85.8
IDIAIP	3.8	0.3	4.1	3.9	1.7	-	1.7	2.2	43.3	1.4	0.3	83.8
AUPSA	3.0	2.2	5.2	4.9	2.1	0.7	2.8	2.7	43.8	0.9	1.2	43.4
DIR. GRAL. DE CONTRATACIONES PÚB.	1.5	0.1	1.6	1.4	1.1	0.1	1.2	0.3	78.8	1.1	0.0	99.8
TRIB. ADM. DE CONTRATACIONES PÚB.	0.3	0.1	0.4	0.4	0.1	-	0.1	0.3	18.4	0.1	0.0	87.1
INAC	7.8	3.5	11.3	10.0	5.0	0.8	5.8	5.0	50.1	4.9	0.1	97.4
SERTV	3.2	0.2	3.4	3.3	1.5	1.8	3.3	1.9	43.9	0.7	0.7	50.1
SENACYT	30.1	1.6	31.8	25.7	13.6	5.2	18.8	12.1	52.8	12.8	0.8	94.1
INAMU	0.3	0.1	0.4	0.3	0.0	-	0.0	0.3	7.6	0.0	0.0	94.9
SENNIAF	0.5	-	0.5	0.4	0.3	-	0.3	0.1	65.5	0.2	0.1	63.8
PANDEPORTES (INDE)	8.0	2.9	10.9	9.9	3.0	2.2	5.3	6.9	30.6	2.4	0.7	77.6
INADEH	62.7	7.6	70.3	63.7	17.1	21.7	38.8	46.7	26.8	15.8	1.3	92.3
IPHE	1.5	0.1	1.6	1.4	0.9	0.5	1.4	0.5	64.0	0.6	0.3	62.5
IPACCOOP	0.1	0.5	0.6	0.6	0.3	0.0	0.3	0.3	49.6	0.0	0.3	9.7
ATP (IPAT)	22.7	7.9	30.6	28.1	11.1	13.6	24.8	17.0	39.5	9.1	2.0	82.1
AUTORIDAD NAC PARA LA INNOV GUBER	-	9.6	9.6	9.6	-	0.3	0.3	9.6	-	-	-	-
REGISTRO PUBLICO DE PMA	2.1	5.6	7.7	7.7	1.1	1.3	2.4	6.5	14.9	0.8	0.3	71.9
U N A C H I	3.0	0.3	3.3	3.3	1.2	0.6	1.9	2.1	37.3	1.0	0.2	83.9
U P A N	6.8	1.8	8.6	8.6	4.4	0.6	5.0	4.1	51.8	3.5	0.9	79.8
U M I P	0.6	0.0	0.6	0.6	0.4	-	0.4	0.2	62.9	0.1	0.3	28.8
U D E L A S	1.2	2.3	3.6	3.3	0.8	1.4	2.2	2.5	24.1	0.7	0.1	83.2
U T P	5.5	4.9	10.4	10.4	3.1	1.9	5.0	7.2	30.1	2.9	0.3	91.4
TOTAL EMPRESAS PUBLICAS	250.2	59.9	310.1	291.5	92.9	97.4	190.4	198.6	31.9	85.0	7.9	91.5
AERO. INT. DE TOCUMEN	52.2	36.4	88.7	88.7	20.0	48.4	68.4	68.6	22.6	19.7	0.3	98.3
AUTORIDAD MARITIMA	9.3	0.7	9.9	9.5	3.3	2.7	6.0	6.2	35.1	3.1	0.2	93.9
AUT. DE AEORONAUTICA CIVIL	43.8	25.5	69.3	69.3	32.4	18.6	51.0	36.9	46.8	32.2	0.2	99.5
I.D.A.A.N.	74.7	1.4	76.1	63.6	12.3	9.1	21.3	51.3	19.3	9.2	3.1	75.1
I.M.A.	0.6	0.9	1.5	1.4	0.2	-	0.2	1.2	11.3	0.1	0.0	85.4
E.G.E.S.A.	17.3	(5.0)	12.3	12.1	8.0	1.6	9.7	4.1	66.3	8.0	-	100.0
E.T.E.S.A.	24.3	-	24.3	22.5	9.0	7.0	16.0	13.6	39.9	6.7	2.3	74.7
LOTERIA NAL. DE BENEFICIENCIA	2.1	-	2.1	2.1	0.4	-	0.4	1.7	18.0	0.1	0.2	40.2
ZONA LIBRE DE COLON	16.3	-	16.3	13.6	6.8	3.6	10.4	6.9	49.5	5.3	1.5	78.2
AGENCIA DEL AREA PMÁ PACIFICO	9.6	-	9.6	8.7	0.6	6.5	7.1	8.1	6.5	0.4	0.1	76.6
TOTAL INTERMEDIARIOS FINANCIEROS	1,271.1	221.5	1,492.6	1,280.8	1,225.1	13.0	1,238.1	55.6	95.7	1,224.0	1.1	99.9
BANCO DE DESARROLLO AGROP.	80.2	1.6	81.8	73.7	32.5	3.9	36.4	41.2	44.1	31.6	0.9	97.3
BANCO HIPOTECARIO NACIONAL	1.4	0.1	1.5	1.5	1.0	-	1.0	0.4	71.2	1.0	0.1	91.0
BANCO NACIONAL DE PANAMA	945.4	-	945.4	742.2	728.8	9.1	737.9	13.4	98.2	728.8	-	100.0
CAJA DE AHORROS	241.3	219.8	461.2	461.2	461.2	-	461.2	-	100.0	461.2	-	100.0
I.S.A.	2.7	-	2.7	2.2	1.6	0.0	1.6	0.7	70.8	1.4	0.1	90.8

- Cantidad nula o cero.

... Dato no aplicable.

Fuente: Contraloría General de la República, Dirección de Métodos y Sistemas de Contabilidad.

4. INDICADORES DE LA DEUDA PÚBLICA

4. INDICADORES DE LA DEUDA PÚBLICA

4.1 DEUDA CONTRACTUAL DEL SECTOR PÚBLICO

Al concluir los tres primeros trimestres del año 2010, el monto de la deuda pública ascendió a B/.11,429.7 millones, los cuales corresponden al siguiente desglose:

Cuadro No.4-1 DEUDA CONTRACTUAL DEL SECTOR PÚBLICO
Al 30 de septiembre de 2010
(En millones de balboas)

TIPO DE DEUDA	GOBIERNO CENTRAL	SECTOR DESCENTRALIZADO	DEUDA CONTRACTUAL
Externa <u>1/</u>	10,122.8	52.4	10,175.2
Interna <u>2/</u>	1,116.2	138.3	1,254.5
Total	11,239.0	190.7	11,429.7

1/ Incluye B/.27.4 millones de fluctuación monetaria.

2/ No incluye el Financiamiento Interinstitucional (deuda entre entidades del sector público cuya fuente de recursos proviene de otros préstamos), por B/.213.8 millones.

Fuente: Contraloría General de la República y Ministerio de Economía y Finanzas.

4.1.1 Variación de la Deuda Contractual del Sector Público

Al 30 de septiembre de 2010, el saldo de la deuda contractual del sector público reflejó un aumento de B/.457.4 millones, al pasar de B/.10,972.3 millones existentes al 31 de diciembre de 2009, al saldo actual de B/.11,429.7 millones. De este aumento, a la deuda externa le corresponden B/.25.1 millones y a la deuda interna B/.432.3 millones. A continuación, el resumen y variación de la deuda contractual del sector público, por tipo y deudor.

Cuadro No.4-2 VARIACIÓN DE LA DEUDA CONTRACTUAL DEL SECTOR PÚBLICO
Al 30 de septiembre de 2010
(En millones de balboas)

TIPO DE DEUDA	SALDO AL 31-12-2009	SALDO AL 30-09-2010	DIFERENCIA
EXTERNA			
Gobierno Central	10,102.3	10,122.8	20.5
Sector Descentralizado	47.8	52.4	4.6
Subtotal <u>1/</u>	10,150.1	10,175.2	25.1
INTERNA			
Gobierno Central	708.5	1,116.2	407.7
Sector Descentralizado	113.7	138.3	24.6
Subtotal <u>2/</u>	822.2	1,254.5	432.3
Total Deuda Contractual	10,972.3	11,429.7	457.4

1/ Incluye B/.27.4 millones de fluctuación monetaria.

2/ No incluye B/.213.8 millones de deuda entre de entidades del sector público, cuya fuente de financiamiento se origina en otros préstamos (Financiamiento Interinstitucional).

Fuente: Contraloría General de la República y Ministerio de Economía y Finanzas.

El aumento de B/.457.4 millones que refleja la *deuda contractual del sector público por financiamiento*, está directamente relacionado con la obtención de recursos para la continuación de obras de infraestructura y la adquisición de bienes, además de los fondos destinados a la sustitución de títulos valores de la deuda interna vencidos durante la presente vigencia. Esta variación en la composición por tipo de deuda, muestra que en *deuda externa* aumentó la deuda de *acreedores bilaterales*, mientras que en *deuda interna* aumentaron los renglones *Letras y Notas del Tesoro*, así como el *Financiamiento de Bancos Oficiales*. (Ver Cuadro Núm.4-6)

Respecto al Producto Interno Bruto a precios corrientes observamos en el Cuadro No.4-3 que la deuda pública ha bajado de 79.5% en el año 1990 a un 42.7% al 30 de septiembre de 2010.

Cuadro No. 4-3. DEUDA CONTRACTUAL DEL SECTOR PÚBLICO
Al 31 de diciembre de 1990-2009 y al 30 de septiembre de 2010
(En millones de balboas)

AÑOS	DEUDA			VARIACIÓN POR PERIODO		PIB Corriente	Deuda Total/PIB (%)
	Total	Externa	Interna	Total	Tasa Var. Anual		
1990	4,830.4	3,781.9	1,048.5			6,076.5	79.5
1991	4,638.1	3,675.6	962.5			6,681.6	69.4
1992	4,665.0	3,547.6	1,117.4	2,605.2	11.4%	7,595.5	61.4
1993	7,228.9	5,313.4	1,915.5			8,294.6	87.2
1994	7,435.6	5,513.0	1,922.6			8,845.0	84.1
1995	7,724.0	5,938.1	1,785.9			9,041.9	85.4
1996	7,009.1	5,115.6	1,893.5			9,322.1	75.2
1997	6,891.6	5,013.0	1,878.6	47.2	0.2%	10,084.0	68.3
1998	7,166.6	5,331.5	1,835.1			10,932.5	65.6
1999	7,771.2	5,559.8	2,211.4			11,456.3	67.8
2000	7,807.0	5,605.9	2,201.1			11,620.5	67.2
2001	8,460.5	6,262.9	2,197.6			11,807.5	71.7
2002	8,576.8	6,348.9	2,227.9	2,219.5	6.5%	12,272.4	69.9
2003	8,712.2	6,502.5	2,209.7			12,933.2	67.4
2004	10,026.5	7,219.2	2,807.3			14,179.3	70.7
2005	10,268.2	7,579.7	2,688.5			15,464.7	66.4
2006	10,452.7	7,788.4	2,664.3			17,137.0	61.0
2007	10,470.6	8,275.6	2,195.0	704.1	1.7%	19,793.7 (R)	52.9
2008	10,437.4	8,477.3	1,960.1			23,183.9 (P)	45.0
2009	10,972.3	10,150.1	822.2			24,349.3 (E)	45.1
2010 a/	11,429.7	10,175.2	1,254.5	457.4	4.2%	26,784.3 (E)	42.7

a/ Las cifras de deuda son al 30 de septiembre.

(R) Cifra Revisada

(P) Cifra Preliminar

(E) Cifra Estimada

Fuente: Contraloría General de la República y Ministerio de Economía y Finanzas

4.2 DEUDA CONTRACTUAL DEL GOBIERNO CENTRAL

Al 30 de septiembre de 2010, la *deuda contractual del gobierno central* registró un aumento de B/.428.2 millones, al pasar de los B/.10,810.8 millones existentes al 31 de diciembre de 2009, al saldo actual de B/.11,239.0 millones. De este aumento, a la *deuda externa* le corresponden B/.20.5 millones y a la *deuda interna* B/.407.7 millones. (Ver Cuadro No. 4-7)

Gráfica No. 4-1 RELACIÓN DEUDA CONTRACTUAL/PRODUCTO INTERNO BRUTO (PIB):
AÑOS 1990-09 Y AL 30 DE SEPTIEMBRE 2010

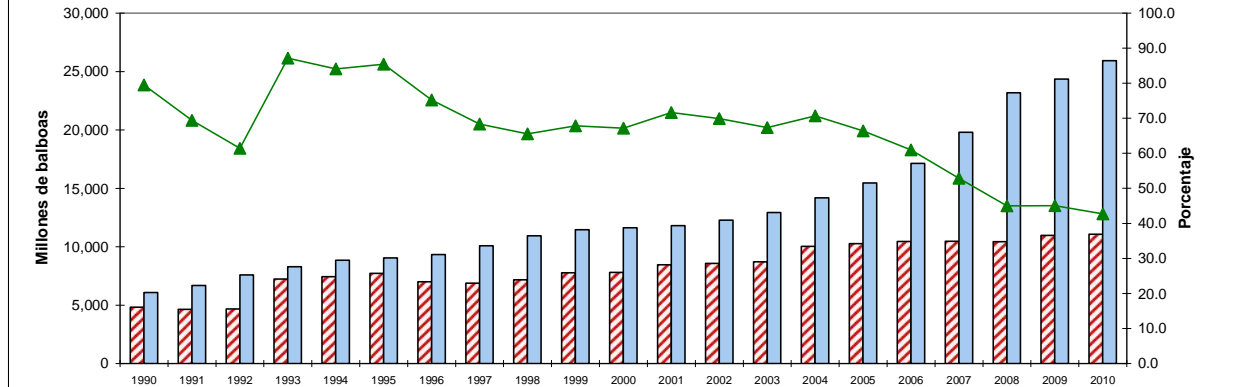

DETALLE	1990	1991	1992	1993	1994	1995	1996	1997	1998	1999	2000	2001	2002	2003	2004	2005	2006	2007 (R)	2008 (P)	2009 (E)	2010 (E)
Deuda Total ^{a/}	4,830	4,638	4,665	7,229	7,436	7,724	7,009	6,892	7,167	7,771	7,807	8,461	8,577	8,712	10,027	10,268	10,453	10,471	10,437	10,972	11,430
Incremento anual (%)	-	-4.0	0.6	55.0	2.9	3.9	-9.3	-1.7	4.0	8.4	0.5	8.4	1.4	1.6	15.1	2.4	1.8	0.2	-0.3	5.1	4.2
PIB Corriente	6,077	6,682	7,596	8,295	8,845	9,042	9,322	10,084	10,933	11,456	11,621	11,808	12,272	12,933	14,179	15,465	17,137	19,794	23,184	24,349	26,784
Incremento anual (%)	-	10.0	13.7	9.2	6.6	2.2	3.1	8.2	8.4	4.8	1.4	1.6	3.9	5.4	9.6	9.1	10.8	15.5	17.1	5.0	10.0
Relación Deuda/PIB (%) ^{a/}	79.5	69.4	61.4	87.2	84.1	85.4	75.2	68.3	65.6	67.8	67.2	71.7	69.9	67.4	70.7	66.4	61.0	52.9	45.0	45.1	42.7

^{a/} Las cifras de deuda son al 30 de septiembre de 2010.

(R) Con cifras del PIB Revisada.

(P) Con cifras del PIB Preliminar.

(E) Con cifras del PIB Estimadas.

Fuente: Contraloría General de la República y Ministerio de Economía y Finanzas

4.2.1 Deuda externa

La *deuda externa del gobierno central* con variación neta de B/.20.5 millones, incluye el grupo de *organismos multilaterales* con disminución de B/.26.3 millones y el de *acreedores bilaterales y oficiales* con aumento de B/.46.8 millones, mientras que el grupo de *fuentes privadas* se mantuvo sin variación.

Del grupo de *organismos multilaterales*, el renglón del Banco Interamericano de Desarrollo (BID) disminuyó en B/.15.5 millones, con el registro de amortizaciones pagadas por B/.75.5 millones, devolución de desembolsos no justificados por B/.0.6 millones, desembolsos recibidos de préstamos activos por B/.60.5 millones y fluctuación monetaria favorable por B/.0.1 millones. Estos B/.60.5 millones desembolsados fueron destinados a la ejecución de proyectos, como a continuación se detalla: B/.8.0 millones para modernización de la educación, B/.2.3 millones para el programa de administración de tierras, B/.1.1 millones para pobreza urbana de Colón, B/.1.1 millones para fortalecimiento y descentralización municipal, B/.1.8 millones para la cuenca hidrográfica canalera, B/.0.7 millones para fortalecimiento del comercio exterior, B/.2.2 millones para el saneamiento de la ciudad y la bahía, B/.1.0 millones para fortalecimiento costero integral, B/.1.1 millones para el proyecto de seguridad integral, B/.2.2 millones para desarrollo sostenible en Chiriquí, B/.12.2 millones para infraestructura vial del Plan Puebla Panamá, B/.1.4 millones para electrificación rural, B/.1.2 millones para la red de protección social, B/.1.6 millones para modernización de la administración de justicia, B/.4.3 millones desarrollo sostenible del Darién – Etapa II, B/.3.1 millones para catastro de la región metropolitana, B/.0.6 millones para modernización de la gestión ambiental, B/.2.4 millones para desarrollo sostenible de Bocas del Toro – Etapa II, B/.1.2 millones para desarrollo sostenible de la provincia de Colón, B/.3.9 millones para transformación tecnológica, B/.0.4 millones para desarrollo sostenible en provincias centrales, B/.0.7 millones para mejoramiento de condiciones habitacionales y B/.6.0 millones a los programas asistenciales dirigidos a sostener y modernizar la administración del Estado.

En el renglón del Banco Mundial (BIRF) con una disminución de B/.8.0 millones, se incluyen pagos de amortización por B/.22.3 millones y desembolsos recibidos por B/.14.3 millones. De los desembolsos para el desarrollo de proyectos, se recibieron B/.4.0 millones para el programa de administración de tierras, B/.3.0 millones para productividad rural, B/.1.6 millones del programa asistencial de políticas de competitividad, B/.2.1 millones para agua potable y servicios de saneamiento y B/.3.6 millones del proyecto de protección social. (Ver Cuadro No. 4-7)

El renglón del Fondo Internacional de Desarrollo Agrícola (FIDA), que disminuyó en B/.1.9 millones, incluye pagos de amortización por B/.4.7 millones, desembolsos recibidos por B/.3.0 millones y fluctuación favorable de moneda por B/.0.2 millones; las sumas recibidas están destinadas al desarrollo comunitario Ngabe Buglé y áreas aledañas pobres.

La Corporación Andina de Fomento (CAF) disminuyó en B/.4.4 millones, que corresponden al pago de amortización del préstamo CAF-3456, para el programa de rehabilitación y mejoras viales de carreteras, mientras que no varió el saldo del préstamo CAF-5348 para el proyecto de cuencas hidrográficas prioritarias.

El renglón Banco Europeo de Inversiones (BEI) registra un aumento de B/.3.5 millones, con el desembolso recibido por B/.5.2 millones del nuevo préstamo BEI-24304 para complementar el proyecto de saneamiento de la ciudad y la bahía de Panamá y pago de amortización semestral por B/.1.7 millones al préstamo BEI-22499.

El grupo de *acreedores bilaterales y oficiales* registra un aumento neto de B/.46.8 millones, los que incluyen desembolsos recibidos del *grupo de apoyo* por B/.54.7 millones, pagos de amortización por B/.21.3 millones y el registro de fluctuación monetaria desfavorable por B/.13.4 millones. Los pagos de capital están registrados en los *préstamos directos y garantizados* AID por B/.4.2 millones, *grupo de apoyo* con B/.9.3 millones y en el renglón de *proveedores oficiales* con B/.7.8 millones. El desembolso de B/.54.7 millones corresponde al crédito japonés para el saneamiento de la ciudad y bahía de Panamá, mientras que el aumento de deuda por fluctuación monetaria desfavorable se distribuye entre el renglón *grupo de apoyo* con B/.13.2 millones y el renglón *proveedores oficiales* con B/.0.2 millones.

El grupo de las *fuentes privadas*, que incluye el renglón de *bonos externos* y el de *financiamiento privado* (banca comercial), no registra variación durante este período.

4.2.2 Transacciones de bonos externos

Durante los últimos años se han realizado transacciones en el renglón de bonos externos, con el propósito de retirar parcialmente del mercado emisiones vigentes con vencimiento natural a corto y mediano plazo, mediante operaciones de canje por nuevos bonos o recompra de bonos en el mercado secundario, utilizando para ello como fuente de financiamiento, la emisión de nuevos títulos, o la reapertura de emisiones existentes, procurando obtener un mayor plazo de vencimiento y menor tasa de interés, cuyo beneficio se refleja en el perfil de vencimientos, con pagos desfasados a más largo plazo.

Igualmente contribuyó a mejorar el perfil de vencimientos a corto y mediano plazo, la transacción efectuada en el año 2006, mediante la cual se redimió anticipadamente el saldo de los bonos Brady, originalmente emitidos en 1996, utilizando como fuente de financiamiento la reapertura de

un bono global vigente, cuyo plazo de vencimiento final ocurrirá con posterioridad a los años 2014 y 2016, que era la fecha contractual para la redención de los bonos Brady.

La última de estas transacciones fue realizada en noviembre de 2009, mediante la emisión del *Bono Global 5.20% 2020*, con valor nominal de B/.1,000.0 millones, cuyos fondos fueron destinados al retiro de títulos valores de deuda interna, con tasas de interés que oscilaban entre 6.50% y 9.00% y vencimiento natural entre los años 2011 y 2015.

Como resultado de todas las transacciones de bonos externos, el saldo de esta deuda será redimido mediante un flujo de pagos proyectado hasta su cancelación, como seguidamente se puede observar en el perfil de vencimientos contractuales.

Cuadro Núm.4-4 PROGRAMA DE REDENCIÓN DE LOS BONOS EXTERNOS
Período 2011 - 2036
(En millones de balboas)

EMISIÓN	AÑO INICIAL	REDENCIÓN DE BONOS POR SU VENCIMIENTO NATURAL											Total
		Año 2011	Año 2012	Año 2015	Año 2020	Año 2023	Año 2026	Año 2027	Año 2029	Año 2034	Año 2035	Año 2036	
Global 8.875%	1997	-	-	-	-	-	-	975.0	-	-	-	-	975.0
Global 9.375%	1999	-	-	-	-	-	-	-	951.4	-	-	-	951.4
Global 10.75%	2000	-	-	-	30.7	-	-	-	-	-	-	-	30.7
Global 9.625%	2001	332.9	-	-	-	-	-	-	-	-	-	-	332.9
Global 9.375%	2002	-	232.5	-	-	-	-	-	-	-	-	-	232.5
Global 9.375%	2003	-	-	-	-	138.9	-	-	-	-	-	-	138.9
Global 8.125%	2004	-	-	-	-	-	-	-	-	172.8	-	-	172.8
Global 7.25%	2005	-	-	1,471.0	-	-	-	-	-	-	-	-	1,471.0
Global 7.125%	2006	-	-	-	-	-	980.0	-	-	-	-	-	980.0
Global 6.70%	2006	-	-	-	-	-	-	-	-	595.1	595.1	595.1	1,785.3
Global 5.20%	2009	-	-	-	1,000.0	-	-	-	-	-	-	-	1,000.0
Total Redención		332.9	232.5	1,471.0	1,030.7	138.9	980.0	975.0	951.4	767.9	595.1	595.1	8,070.5

Fuente: Contraloría General de la República y Ministerio de Economía y Finanzas.

4.2.3 Deuda interna

La *deuda interna del gobierno central* aumentó en B/.407.7 millones, al pasar del saldo de B/.708.5 millones al finalizar el año 2009, a los B/.1,116.2 millones al 30 de septiembre de 2010. Este aumento se distribuye entre el *grupo de fuentes privadas* con B/.134.9 millones y el grupo de *fuentes del sector público* con B/.272.8 millones.

Del grupo de *fuentes privadas* que aumentó en B/.134.9 millones, solo incluye disminución en el renglón *Financiamiento Privado* por B/.3.4 millones por pagos de amortización, mientras que hubo aumento en *Notas del Tesoro* por B/.119.5 millones y en la circulación de las *Letras del Tesoro* por B/.18.8 millones. La variación en *Notas del Tesoro* registra la cancelación al vencimiento de una vieja emisión por B/.196.3 millones y las colocaciones efectuadas por B/.315.8 millones, de una nueva emisión autorizada por B/.600.0 millones, tasa de interés al 3.50% anual y vencimiento en mayo de 2013; el aumento de B/.18.8 millones en *Letras del Tesoro*, representa la diferencia entre las nuevas colocaciones por B/.259.6 millones y la cancelación de letras vencidas por B/.240.8 millones.

En las *fuentes del sector público*, compuesto solamente por el renglón *Financiamiento de Bancos Oficiales*, éste aumentó en B/.272.8 millones, los que incluyen desembolsos del Banco Nacional de Panamá (BNP) por B/.435.3 millones y pagos de amortización al mismo, por B/.162.5 millones. En

estas cifras se incluyen desembolsos por B/.430.2 millones y amortización de B/.155.0 millones, que corresponden al financiamiento contratado a través de Línea de Crédito Interina revolvente, por la suma de hasta B/.350.0 millones. Los demás pagos de amortización son abonos a préstamos diversos a largo plazo por B/.7.5 millones, mientras que los desembolsos de préstamos fueron efectuados por B/.0.2 millones para cubrir el pago de cuentas de inversión y B/.4.9 millones del financiamiento para la conclusión del Museo de la Biodiversidad.

4.2.4 Desarrollo del mercado interno de capitales

Con el propósito de desarrollar el mercado interno de capitales, así como para cubrir parcialmente necesidades presupuestarias, el Gobierno Nacional ha incursionado en el mercado interno, ofreciendo nuevos instrumentos de financiamiento, adoptando prácticas y estándares internacionales en la emisión y colocación de títulos de deuda pública interna, lo que a su vez, promueve el desarrollo de un mercado secundario dinámico a través de instrumentos negociables. A partir del año 2002, a medida que las condiciones imperantes han permitido el acceso al mercado interno de capitales, se ha procedido a colocar mediante subasta pública a través de la Bolsa de Valores de Panamá, las nuevas emisiones de títulos valores denominados *Notas del Tesoro*.

En adición a la colocación de estos valores mediante subasta pública, se han emitido Notas del Tesoro con el propósito de cancelar compromisos del Gobierno Nacional, en concepto de laudos arbitrales, subsidios tarifarios y restitución de recursos patrimoniales, tanto al sector privado como a entidades del sector público.

Este año, mediante Decreto de Gabinete No.4 de 26 de enero de 2010, se autorizó una nueva emisión de Notas del Tesoro, por un monto de hasta B/.600.0 millones, con tasa de interés al 3.50% anual fijo y vencimiento en mayo de 2013, de la cual se han realizado las correspondientes subastas mensuales, entre febrero y septiembre de 2010.

A continuación el detalle de emisiones, colocaciones y saldo de las Notas del Tesoro:

Cuadro No.4-5 DETALLE DE LAS EMISIONES DE NOTAS DEL TESORO
Al 30 de septiembre de 2010
(En millones de balboas)

Emisión	Tasa de Interés	Monto Autorizado	COLOCACIONES		Vencidas Pagadas	Saldo Actual	Vencimiento
			Al 31 Dic. de 2009	Año 2010			
Subasta Pública							
Notas del Tesoro 2002-2005	7.25%	250.0	250.0	-	250.0	-	Julio de 2005
Notas del Tesoro 2003-2007	6.75%	250.0	250.0	-	250.0	-	Marzo de 2007
Notas del Tesoro 2004-2009	5.25%	300.0	300.0	-	300.0	-	Enero de 2009
Notas del Tesoro 2005-2010	5.75%	300.0	196.3	-	196.3	-	Junio de 2010
Notas del Tesoro 2010-2013	3.50%	600.0	-	315.8	-	315.8	Mayo de 2013
Subtotal		1,700.0	996.3	315.8	996.3	315.8	
Compensación Estatal							
Notas del Tesoro 2005-2015 a/	7.00%	28.8	28.8	-	-	28.8	Diciembre 2015
Notas del Tesoro 2006-2011 b/	6.00%	17.1	17.1	-	-	17.1	Julio de 2011
Notas del Tesoro 2006-2011 c/	6.00%	12.9	12.9	-	-	12.9	Julio de 2011
Notas del Tesoro 2006-2011 d/	6.00%	10.0	10.0	-	-	10.0	Noviembre 2011
Subtotal		68.8	68.8	-	-	68.8	
Total		1,768.8	1,065.1	315.8	996.3	384.6	

a/ Emitida para cancelar laudo arbitral a favor de la empresa ICA, S.A.

b/ Emitida para cancelar compromiso por subsidio de tarifa a favor de EDEMET y EDECHI.

c/ Emitida para cancelar compromiso por subsidio de tarifa a favor de ELEKTRA NORESTE.

d/ Emitida para restituir recursos al patrimonio de la Caja de Ahorros.

Fuente: Contraloría General de la República y Ministerio de Economía y Finanzas.

4.3 DEUDA CONTRACTUAL DEL SECTOR DESCENTRALIZADO

Al concluir los tres primeros trimestres del año 2010, la *deuda contractual del sector descentralizado* registró un aumento de B/.29.2 millones, al pasar de B/.161.5 millones al terminar el año 2009, a B/.190.7 millones al 30 de septiembre de 2010. De este aumento, a la *deuda externa* le corresponden B/.4.6 millones y a la *deuda interna* B/.24.6 millones.

4.3.1 Deuda externa

En la *deuda externa del sector descentralizado*, el incremento de B/.4.6 millones está distribuido entre el grupo de *organismos multilaterales* con aumento de B/.5.0 millones y el grupo de *acreedores bilaterales y oficiales* con disminución de B/.0.4 millones.

El grupo de *organismos multilaterales*, representado solamente por el renglón Banco Interamericano de Desarrollo (BID), con aumento de B/.5.0 millones, incluye desembolsos por B/.7.3 millones, pagos de amortización por B/.1.6 millones y fluctuación favorable de moneda por B/.0.7 millones. Los desembolsos del BID fueron recibidos por la Empresa de Transmisión Eléctrica, S.A. (ETESA), para el proyecto de interconexión eléctrica centroamericana.

En el grupo de *acreedores bilaterales y oficiales*, conformado por el renglón *préstamos directos AID*, adeudados por el Banco Hipotecario Nacional, la disminución de B/.0.4 millones corresponde a pagos de amortización.

4.3.2 Deuda interna

La *deuda interna del sector descentralizado* tuvo un aumento de B/.24.6 millones, los que solo están en el grupo *Fuentes del Sector Público*, porque el grupo de *Fuentes Privadas* se mantuvo sin variación.

Este aumento de B/.24.6 millones en el grupo de *fuentes del sector público*, constituido por el renglón *Financiamiento de Bancos Oficiales*, incluye desembolsos por B/.38.8 millones y pagos de amortización por B/.14.2 millones. Los desembolsos fueron efectuados por el Banco Nacional de Panamá (BNP), a la empresa Aeropuerto Internacional de Tocumen, S.A. (AITSA) por B/.16.3 millones, del nuevo préstamo para la construcción del muelle norte, Autoridad de Aeronáutica Civil por B/.21.9 millones, para adquirir avión de pasajeros de uso oficial y a favor de la Empresa de Transmisión Eléctrica, S.A. (ETESA) por B/.0.6 millones, del préstamo para financiar la expansión de transmisión eléctrica en Bocas del Toro. Los pagos de capital se hicieron al propio BNP por: Autoridad de Turismo de Panamá B/.1.0 millones, AITSA por B/.2.6 millones, Autoridad de Aeronáutica Civil B/.8.8 millones, ETESA por B/.1.7 millones y Zona Libre de Colón por B/.0.1 millones.

4.3.3 Reactivación y Contratación de Préstamos

El resumen de préstamos activos de desembolsos multianuales, provenientes de fuentes multilaterales y bilaterales de crédito, con recursos disponibles para su utilización de acuerdo al avance de los programas y proyectos, muestra que al 30 de septiembre de 2010, el Gobierno Nacional dispone de **B/.687.2 millones**, tanto para el desarrollo del programa de modernización económica del Estado, la adquisición de bienes y servicios, así como para la ejecución de proyectos de inversión. (Ver Cuadro No. 4-9)

4.3.4 Pagos a la Caja de Seguro Social

El gobierno nacional canceló en efectivo a la Caja de Seguro Social, durante estos primeros nueve meses del año 2010, la suma de **B/.287.6 millones** en concepto de cuota patronal y aportes establecidos por ley. (Ver Cuadro No. 4-10)

CUADRO No. 4-6 SALDO COMPARATIVO DE LA DEUDA CONTRACTUAL DEL SECTOR PÚBLICO
Al 31 de diciembre de 2009 y 30 de septiembre de 2010
(En millones de balboas)

FUENTE DE FINANCIAMIENTO	SALDO AL 31-12-2009	SALDO AL 30-09-2010	DIFERENCIA
TOTAL DEUDA DEL SECTOR PÚBLICO	10,972.3	11,429.7	457.4
TOTAL DEUDA EXTERNA	10,150.1	10,175.2	25.1
ORGANISMOS MULTILATERALES	1,638.1	1,616.8	(21.3)
BID	1,072.8	1,062.3	(10.5)
BANCO MUNDIAL (BIRF)	435.0	427.0	(8.0)
FIDA	6.4	4.5	(1.9)
CAF	76.1	71.7	(4.4)
BANCO EUROPEO DE INVERSIONES (BEI)	47.8	51.3	3.5
ACREEDORES BILATERALES Y OFICIALES	225.5	271.9	46.4
AID	8.5	6.2	(2.3)
GARANTIZADOS AID	10.6	8.3	(2.3)
GRUPO DE APOYO	120.1	178.7	58.6
PROVEEDORES OFICIALES	86.3	78.7	(7.6)
FUENTES PRIVADAS	8,286.5	8,286.5	0.0
BONOS GLOBALES	8,070.5	8,070.5	0.0
FINANCIAMIENTO PRIVADO	216.0	216.0	0.0
TOTAL DEUDA INTERNA	822.2	1,254.5	432.3
FUENTES PRIVADAS ^{1/}	519.4	654.3	134.9
FINANCIAMIENTO PRIVADO	33.5	30.1	(3.4)
LETRAS DEL TESORO	220.8	239.6	18.8
NOTAS DEL TESORO	265.1	384.6	119.5
FUENTES DEL SECTOR PÚBLICO ^{2/}	302.8	600.2	297.4
FINANC. DE BANCOS OFICIALES	302.8	600.2	297.4

Notas:

^{1/} No incluye cuentas por pagar del Gobierno Central en concepto de pasivos por laudos y demandas.

^{2/} No incluye el Financiamiento Interinstitucional (deuda entre entidades del Sector Público) por B/.213.8 millones.

Fuente: Contraloría General de la República y Ministerio de Economía y Finanzas.

CUADRO NO. 4-7 SALDO COMPARATIVO DE LA DEUDA CONTRACTUAL DEL GOBIERNO CENTRAL

Al 31 de diciembre de 2009 y 30 de septiembre de 2010

(En millones de balboas)

FUENTE DE FINANCIAMIENTO	SALDO AL 31-12-2009	SALDO AL 30-09-2010	DIFERENCIA
TOTAL GOBIERNO CENTRAL	10,810.8	11,239.0	428.2
TOTAL DEUDA EXTERNA	10,102.3	10,122.8	20.5
ORGANISMOS MULTILATERALES	1,593.8	1,567.5	(26.3)
BID	1,028.5	1,013.0	(15.5)
BANCO MUNDIAL (BIRF)	435.0	427.0	(8.0)
FIDA	6.4	4.5	(1.9)
CAF	76.1	71.7	(4.4)
BANCO EUROPEO DE INVERSIONES (BEI)	47.8	51.3	3.5
ACREEDORES BILATERALES Y OFICIALES	222.0	268.8	46.8
AID	5.0	3.1	(1.9)
GARANTIZADOS AID	10.6	8.3	(2.3)
GRUPO DE APOYO	120.1	178.7	58.6
PROVEEDORES OFICIALES	86.3	78.7	(7.6)
FUENTES PRIVADAS	8,286.5	8,286.5	0.0
BONOS GLOBALES	8,070.5	8,070.5	0.0
FINANCIAMIENTO PRIVADO	216.0	216.0	0.0
TOTAL DEUDA INTERNA	708.5	1,116.2	407.7
FUENTES PRIVADAS ^{1/}	518.5	653.4	134.9
FINANCIAMIENTO PRIVADO	32.6	29.2	(3.4)
LETRAS DEL TESORO	220.8	239.6	18.8
NOTAS DEL TESORO	265.1	384.6	119.5
FUENTES DEL SECTOR PUBLICO ^{2/}	190.0	462.8	272.8
FINANC. DE BANCOS OFICIALES	190.0	462.8	272.8

Notas:^{1/} No incluye cuentas por pagar en concepto de pasivos por laudos y demandas.^{2/} No incluye el Financiamiento Interinstitucional (deuda entre entidades del Sector Público) por B/.0.1 millones.

Fuente: Contraloría General de la República y Ministerio de Economía y Finanzas.

**CUADRO No. 4-8 SALDO COMPARATIVO DE LA DEUDA CONTRACTUAL
DEL SECTOR DESCENTRALIZADO**

Al 31 de diciembre de 2009 y 30 de septiembre de 2010
(En millones de balboas)

FUENTE DE FINANCIAMIENTO	SALDO AL 31-12-2009	SALDO AL 30-09-2010	DIFERENCIA
TOTAL DESCENTRALIZADAS	161.5	190.7	29.2
TOTAL DEUDA EXTERNA	47.8	52.4	4.6
ORGANISMOS MULTILATERALES	44.3	49.3	5.0
BID	44.3	49.3	5.0
ACREEDORES BILATERALES Y OFICIALES	3.5	3.1	(0.4)
AID	3.5	3.1	(0.4)
FUENTES PRIVADAS	0.0	0.0	0.0
FINANCIAMIENTO PRIVADO	0.0	0.0	0.0
TOTAL DEUDA INTERNA	113.7	138.3	24.6
FUENTES PRIVADAS	0.9	0.9	0.0
FINANCIAMIENTO PRIVADO	0.9	0.9	0.0
FUENTES DEL SECTOR PÚBLICO ^{1/}	112.8	137.4	24.6
FINANC. DE BANCOS OFICIALES	112.8	137.4	24.6

Notas:

^{1/} No incluye el Financiamiento Interinstitucional (deuda entre entidades del Sector Público) por B/.213.7 millones.

Fuente: Contraloría General de la República y Ministerio de Economía y Finanzas.

CUADRO No. 4-9 DETALLE DE FINANCIAMIENTOS CONTRATADOS EN PROCESO DE DESEMBOLSO - SECTOR PÚBLICO

Al 30 de septiembre de 2010

(En millones de balboas)

SECTOR ECONÓMICO	PROPÓSITO	MONTO DEL FINANCIAMIENTO CONTRATADO			
		TOTAL	DESEMBOLSOS RECIBIDOS		SALDO DISPONIBLE
			Año 2010	Acumulado	
PRÉSTAMO					
Sector Educación		98.1	8.0	54.1	44.0
BID 1013-OC/PN	Modernización de la educación	58.1	8.0	50.8	7.3
BIRF 7483-PAN	Mejorar la educación básica - III Etapa	5.0	0.0	3.3	1.7
BIRF 7586-PAN	Mejoramiento de la calidad de la educación	35.0	0.0	0.0	35.0
Sector Salud		347.0	64.3	140.4	206.6
BID 1719-OC/PN	Saneamiento de la bahía de Panamá - I Etapa	45.0	2.2	30.2	14.8
BIRF 7477-PAN	Agua potable y servicios de saneamiento	32.0	2.1	5.5	26.5
BIRF 7587-PAN	Equidad en salud y mejora de desempeño	40.0	0.0	6.9	33.1
JICA II - Japón	Saneamiento de la bahía de Panamá - I Etapa	190.0 a/	54.7	92.5	97.5
BEI - 24304	Saneamiento de la ciudad y bahía de Panamá	40.0	5.3	5.3	34.7
Sector Vivienda		39.9	0.6	12.1	27.8
BID 1629-OC/PN	Nuevos instrumentos para vivienda social	9.9	(0.1)	9.9	0.0
BID 2072-OC/PN	Mejoramiento de condiciones habitacionales	30.0	0.7	2.2	27.8
Desarrollo Urbano y Comunal		172.3	14.6	63.8	108.5
BID 1476-OC/PN	Combatir pobreza urbana de Colón	7.5	1.1	7.5	0.0
BID 1768-OC/PN	Desarrollo sostenible regional de Chiriquí	27.0	2.2	13.6	13.4
BID 1876-OC/PN	Financ. suplem. - des. sostenible del Darién	17.0	4.3	17.0	0.0
BID 1945-OC/PN	Desarrollo sostenible de Bocas del Toro	29.0	2.4	10.1	18.9
BID 1982-OC/PN	Desarrollo sostenible de provincia de Colón	20.0	1.2	2.3	17.7
BID 2025-OC/PN	Desarrollo sostenible de provincias centrales	43.0	0.4	1.4	41.6
FIDA 580-PM	Des. comunidad Ngobe Buglé y áreas aledañas	28.8 b/	3.0	11.9	16.9
Transporte y Comunicaciones		186.7	11.9	147.6	39.1
BID 1468-OC/PN	Mejoramiento vial corredor del Pacífico	36.7	(0.3)	36.7	0.0
BID 1785-OC/PN	Multifase de infraestructura vial - PPP	70.0	12.2	35.0	35.0
CAF 3456	Rehabilitación y mejoras viales de carreteras	80.0	0.0	75.9	4.1
Energía		88.6	8.7	44.2	44.4
BID 1790-OC/PN (FIS)	Programa de electrificación rural	30.0	1.4	4.2	25.8
BID 2024-OC/PN (ETESA)	Inversión y transformación corporativa de ETESA	12.5	0.0	0.0	12.5
BID 1371-OC/PN (ETESA)	Interconexión eléctrica centroamericana	30.0	7.3	30.0	0.0
BID 006-SQ/PN (ETESA)	Interconexión eléctrica centroamericana	16.1 c/	0.0	10.0	6.1
Sector Agropecuario		114.3	9.3	76.2	38.1
BID 1427-OC/PN	Programa de administración de tierras	27.0	2.3	21.5	5.5
BIRF 7045-PAN	Programa de administración de tierras	47.9	4.0	46.0	1.9
BIRF 7439-PAN	Aumentar productividad y sost. rec. naturales	39.4	3.0	8.7	30.7
Multisectorial		267.5	27.1	88.8	178.7
BID 1403-OC/PN	Sistema de capacitación y empleo	4.2	(0.2)	4.2	0.0
BID 1522-OC/PN	Fortalec. y descentralización de municipios	7.8	1.1	5.2	2.6
BID 1612-OC/PN	Actividades prioritarias - cuenca hidrográfica	19.9	1.8	19.9	0.0
BID 1641-OC/PN	Fortalecimiento de gestión - comercio exterior	4.7	0.7	2.7	2.0
BID 1724-OC/PN	Fort. capacidad - gestión recursos acuáticos	5.0	1.0	3.0	2.0
BID 1757-OC/PN	Asist. técnica - clima de inversiones	5.0	0.5	1.9	3.1
BID 1762-OC/PN	Programa de seguridad integral	22.7	1.1	7.3	15.4
BID 1867-OC/PN	Red de protección social - Fase I	20.2	1.2	2.7	17.5
BID 1875-OC/PN	Modernización y administración de la justicia	21.6	1.6	4.7	16.9
BID 1885-OC/PN	Modernización de administración del catastro	27.0	3.1	11.0	16.0
BID 1912-OC/PN	Modernización de la gestión ambiental	10.0	0.6	2.0	8.0
BID 1941-OC/PN	Pol. de competitividad y apertura comercial	51.3	5.5	6.0	45.3
BID 1987-OC/PN	Prog. multifase de transformación tecnológica	19.7	3.9	5.6	14.1
BIRF 7446-PAN	Asist. técnica - reforma políticas públicas	6.0	1.6	3.8	2.2
BIRF 7479-PAN	Proyecto de protección social	24.0	3.6	8.5	15.5
CAF 5348	Proyecto cuencas hidrográficas prioritarias	18.4	0.0	0.3	18.1
TOTAL		1,314.4	144.5	627.2	687.2

a/ Cifra Estimada, el monto contratado se denomina en Yenes Japoneses (JPY.19,371 millones).

b/ Cifra Estimada, el monto contratado se denomina en Derechos Especiales de Giro (DEG.19,400,000).

c/ Cifra Estimada, el monto contratado se denomina en Euros (EUR.11,324,000).

Fuente: Contraloría General de la República y Ministerio de Economía y Finanzas.

CUADRO No. 4-10 PAGOS EN EFECTIVO A LA CAJA DE SEGURO SOCIAL
 Del 1 de enero al 30 de septiembre de 2010
 (En millones de balboas)

CONCEPTO	TOTAL	PAGOS EN EFECTIVO	
		Aportes	Otros
COMPROMISO PATRONAL:			
Cuota - Seguro Social	97.2	-	97.2
Prima - Riesgos Profesionales	12.0	-	12.0
Subtotal	109.2	-	109.2
APORTES Y REEMBOLSOS:			
Participación del Impuesto a la Fabricación de Licores ^{1/}	4.1	-	4.1
Reembolso de Planillas del Fondo Complementario ^{2/}	50.6	-	50.6
Aporte 0.8% Salarios Básicos y Jubilados del Estado ^{3/}	31.5	31.5	-
Aporte - Compensación de Intereses en Valores del Estado ^{4/}	15.4	15.4	-
Aporte - Riesgo de Invalidez, Vejez y Muerte ^{5/}	27.3	27.3	-
Aporte - Riesgo de Enfermedad y Maternidad ^{6/}	12.5	12.5	-
Aporte - Fondo Especial para Aumento de Pensiones ^{7/}	37.0	37.0	-
Subtotal	178.4	123.7	54.7
Total	287.6	123.7	163.9

^{1/} Ley 45 de 14 de noviembre de 1995, Artículos 23 y 26.

^{2/} Ley 8 de 6 de febrero de 1997, Artículo 1.

^{3/} Ley 51 de 27 de diciembre de 2005, Artículo 101, Numeral 9.

^{4/} Ley 51 de 27 de diciembre de 2005, Artículo 101, Numeral 12.

^{5/} Ley 51 de 27 de diciembre de 2005, Artículo 213.

^{6/} Ley 51 de 27 de diciembre de 2005, Artículo 222. El monto de B/.27.3 millones corresponde al déficit del Programa de IVM al 31 de diciembre de 2008.

^{7/} Ley 51 de 27 de diciembre de 2005, Artículo 224.

Fuente: Contraloría General de la República y Ministerio de Economía y Finanzas.

5. PLANILLA DEL SECTOR PÚBLICO

5. PLANILLA DEL SECTOR PÚBLICO

El Informe de la Planilla del Sector Público que se presenta corresponde al período Enero-Septiembre de 2010 y su comparación con igual período del 2009. La fuente de esta información la constituyen los registros centrales de pago de planillas procesados en la Contraloría General de la República y los informes de planillas que nos remiten las instituciones² que efectúan sus propios pagos.

Al 30 de septiembre de 2010, la planilla consta de setenta y tres (73) entidades, conformadas de la siguiente manera: 22 del Gobierno Central, 33 de las Instituciones Descentralizadas, 11 de las Empresas Públicas y 7 de los Intermediarios Financieros; excluye a la Autoridad del Canal, los Bomberos y los municipios.

Hacemos la observación de que para efectos de comparación se reubicaron los datos de la Defensoría del Pueblo en el Gobierno Central, ya que esta Institución pasó este año del Sector Descentralizado al Gobierno Central.

El renglón del sueldo bruto comprende los pagos de salario bruto al personal permanente y eventual (transitorios y contingentes), e incluye las vacaciones, sobresueldos y licencias con sueldo, según corresponda; y no se incluyen los pagos de servicios profesionales, vigencias expiradas, horas extras, gastos de representación ni jubilaciones.

5.1 Planilla acumulada: enero a septiembre 2010 y 2009

La planilla del Sector Público registró en el período enero-septiembre de 2010 un monto acumulado en sueldo bruto de B/.1,291.6 millones y un promedio mensual de 170,081 funcionarios. (Ver Cuadros No.5-6 y 5-6.1)

Para el período enero-septiembre de 2009, ésta registró un monto acumulado en sueldo bruto de B/.1,197.2 millones y un promedio mensual de 167,137 funcionarios. (Ver Cuadros No.5-7 y 5-7.1)

5.1.1 Sueldo Bruto

El Sueldo Bruto acumulado de la planilla del Sector Público para el período analizado de 2010 ascendió a B/.1,291.6 millones. Respecto a igual período de 2009, se aprecia un aumento de B/.94.4 millones (7.9%).

El monto acumulado para el 2010, se desglosa por sector de la siguiente manera: para el *sector educación* B/.431.8 millones, *salud* B/.376.2 millones, *seguridad pública* B/.111.4 millones, *leyes especiales* B/.120.9, *instituciones nuevas* B/.24.8 millones y el *resto de las instituciones* B/.226.6 millones. (Ver Cuadro No. 5-6)

² Nota: No debe interpretarse que el total de funcionarios nombrados es igual al total de funcionarios pagados en el mes, ya que un número de funcionarios se acogen a vacaciones, licencias u otras situaciones, lo que puede generar diferencias en estos totales.

**Cuadro No. 5-1 SUELDO BRUTO DE LA PLANILLA DEL SECTOR PÚBLICO
ENERO-SEPTIEMBRE, AÑO: 2010 y 2009
(En miles de B/.)**

MES	2010	2009	DIFERENCIA	%
Enero	134,243	124,531	9,712	7.8
Febrero	136,515	126,761	9,754	7.7
Marzo	140,427	130,050	10,377	8.0
Abril	141,260	130,612	10,648	8.2
Mayo	143,430	134,283	9,147	6.8
Junio	145,607	135,443	10,164	7.5
Julio	148,915	135,845	13,070	9.6
Agosto	150,132	138,519	11,613	8.4
Septiembre	151,104	141,147	9,957	7.1
Acumulado	1,291,633	1,197,191	94,442	7.9

Para el acumulado de B/.1,197.2 millones a septiembre de 2009, la distribución se da de la siguiente manera: *sector educación* B/.411.0 millones, *salud* B/.344.4 millones, *seguridad pública* B/.92.9 millones, *leyes especiales* B/.109.2 millones, *instituciones nuevas* B/.20.2 millones y para el *resto de las instituciones* B/.219.5 millones. (Ver Cuadro No. 5-7)

Por otro lado, los incrementos en el sueldo bruto acumulado por sector, se dieron, principalmente, en *salud* con B/.31.8 millones, *educación* con B/.20.8 millones y *seguridad pública* con B/.18.4 millones.

**Cuadro No.5-2 COMPARATIVO DEL SUELDO BRUTO ACUMULADO DE LA
PLANILLA DEL SECTOR PÚBLICO, POR SECTOR
AÑO: ENERO - SEPTIEMBRE 2010 y 2009**

SECTOR	SUELDO BRUTO ACUMULADO (En miles de B/.)		
	2010	2009	DIFERENCIA
EDUCACIÓN	431,774	410,952	20,822
SALUD	376,167	344,391	31,776
SEGURIDAD PÚBLICA	111,366	92,937	18,429
LEYES ESPECIALES	120,910	109,236	11,674
INSTITUCIONES NUEVAS	24,815	20,153	4,662
RESTO DE INSTITUCIONES	226,601	219,522	7,079
TOTAL	1,291,633	1,197,191	94,442

5.1.2 Número de Empleados

En el período enero-septiembre 2010, se registró un promedio mensual de 170,081 empleados que al ser comparado con el mismo período del año 2009, reflejó un aumento de 2,944 empleados, es decir de 1.8%.

**Cuadro No. 5-3 NÚMERO DE EMPLEADOS DEL SECTOR PÚBLICO
ENERO-SEPTIEMBRE, AÑO: 2010 y 2009**

MES	2010	2009	DIFERENCIA	%
Enero	162,066	160,252	1,814	1.1
Febrero	164,339	164,365	-26	0.0
Marzo	167,646	164,742	2,904	1.8
Abril	168,386	168,050	336	0.2
Mayo	169,989	169,330	659	0.4
Junio	171,972	170,040	1,932	1.1
Julio	174,048	169,284	4,764	2.8
Agosto	175,456	168,893	6,563	3.9
Septiembre	176,825	169,274	7,551	4.5
Promedio Mensual	170,081	167,137	2,944	1.8

En los Cuadros No.5-6.1 y 5-7.1, se muestran para el 2010 y 2009, respectivamente, el número de empleados correspondiente para cada sector.

Los incrementos en el número de empleados se dieron, fundamentalmente, en el *sector educación* con 2,101 funcionarios, *leyes especiales* con 918, *seguridad pública* con 716 e *instituciones nuevas* con 520. No obstante, se observan disminuciones en el sector *salud* con 271 y en el *resto de las instituciones* con 1,041.

**Cuadro No.5-4 COMPARATIVO DEL PROMEDIO DE EMPLEADOS DE LA
PLANILLA DEL SECTOR PÚBLICO, POR SECTOR
AÑO: ENERO - SEPTIEMBRE 2010 y 2009**

SECTOR	PROMEDIO EMPLEADOS		
	2010	2009	DIFERENCIA
EDUCACIÓN	62,124	60,023	2,101
SALUD	35,307	35,578	-271
SEGURIDAD PÚBLICA	18,637	17,920	716
LEYES ESPECIALES	14,897	13,979	918
INSTITUCIONES NUEVAS	3,488	2,968	520
RESTO DE INSTITUCIONES	35,628	36,669	-1,041
TOTAL	170,081	167,137	2,944

5.2 Comparativo de la Planilla del Sector Público, Septiembre 2010 y 2009

La planilla de septiembre de 2010 registró un total de 176,825 empleados, de los cuales 156,101 son permanentes y 20,724 son eventuales. De ese total, 65,044 corresponden al sector *educación*, 35,632 a *salud*, 19,149 a *seguridad pública*, 15,851 a *leyes especiales*, 3,810 a *instituciones nuevas* y 37,339 al *resto de las instituciones* no consideradas en las anteriores. (Ver Cuadro No. 5-8)

El sueldo bruto de la planilla de septiembre de 2010 fue de B/.151.1 millones de los cuales B/.137.7 millones corresponden a permanentes y B/.13.4 millones a eventuales. En la composición por sector del monto total, B/.50.6 millones pertenecen a *educación*, B/.43.5 millones a *salud*, B/.14.2 millones a *leyes especiales*, B/.12.7 millones a *seguridad pública*, B/.3.1 millones a *instituciones nuevas* y B/.27.0 millones al *resto de instituciones*.

Para septiembre de 2009, el número de empleados fue de 169,274 con un pago de B/.141.1 millones en sueldo bruto, al compararlo con la planilla de septiembre de 2010, se observa un aumento de B/.10.0 millones en el sueldo bruto y de 7,551 empleados.

**CUADRO No. 5-5 COMPARATIVO DE LA PLANILLA DEL SECTOR PÚBLICO, POR SECTOR
AÑO: SEPTIEMBRE 2010-2009**

SECTOR	2010		2009		DIFERENCIA	
	SUELDO BRUTO MENSUAL (En miles de B/.)	NÚMERO DE EMPLEADOS	SUELDO BRUTO MENSUAL (En miles de B/.)	NÚMERO DE EMPLEADOS	SUELDO BRUTO MENSUAL (En miles de B/.)	NÚMERO DE EMPLEADOS
EDUCACIÓN	50,578	65,044	48,732	62,655	1,846	2,389
SALUD	43,540	35,632	39,867	35,211	3,673	421
SEGURIDAD PÚBLICA	12,719	19,149	13,146	18,188	-427	961
LEYES ESPECIALES	14,227	15,851	12,530	14,188	1,697	1,663
INSTITUCIONES NUEVAS	3,050	3,810	2,353	3,046	697	764
RESTO DE INSTITUCIONES	26,990	37,339	24,519	35,986	2,471	1,353
TOTAL DEL SECTOR PÚBLICO	151,104	176,825	141,147	169,274	9,957	7,551

La composición del aumento en el número de empleados, fue: el *sector educación* con 2,389, el grupo de *leyes especiales* con 1,663, *seguridad pública* con 961, *instituciones nuevas* con 764, *sector salud* con 421 y el *resto de instituciones* con 1,353.

Respecto a los aumentos en el sueldo bruto éstos se dan en casi todo el *sector público*, teniendo mayor representatividad los sectores de *salud*, *educación* y *leyes especiales*.

Cuadro No. 5-6 SUELDO BRUTO MENSUAL SEGÚN LA PLANILLA DEL SECTOR PÚBLICO
ENERO - SEPTIEMBRE DE 2010

No.	ENTIDADES POR SECTOR	ENERO	FEBRERO	MARZO	ABRIL	MAYO	JUNIO	JULIO	AGOSTO	SEPTIEMBRE	ACUMULADO DEL SUELDO BRUTO (en miles de B.) ^{1/}
	EDUCACIÓN	43,999	44,350	47,138	47,315	48,110	48,946	50,902	50,436	50,578	431,774
1	Ministerio de Educación	29,439	29,426	32,053	32,221	32,959	33,451	34,044	34,339	34,804	292,736
2	IPHE	1,122	1,119	1,125	1,129	1,192	1,209	1,237	1,281	1,279	10,693
3	Universidad Autónoma de Chiriquí ^{2/}	1,234	1,330	1,303	1,281	1,336	1,469	1,561	1,626	1,476	12,616
4	Universidad de Panamá ^{3/}	8,242	8,203	8,287	8,237	8,291	8,375	8,375	8,355	8,454	74,657
5	Universidad Especializada de Las Américas ^{4/}	348	428	414	487	338	474	855	487	411	4,203
6	Universidad Tecnológica de Panamá ^{5/}	2,594	2,711	2,853	2,882	2,897	2,863	3,658	3,127	2,905	26,490
7	Universidad Marítima Internacional de Panamá	208	227	216	233	239	236	228	228	232	2,047
8	JFARHU	359	399	371	370	410	403	394	443	477	3,626
9	INADEH	258	315	327	324	328	347	349	351	348	2,947
10	SER TV	195	192	189	190	198	203	201	199	192	1,759
	SALUD	40,014	40,398	40,820	41,563	41,460	42,376	42,843	43,153	43,540	376,167
11	Ministerio de Salud	11,877	11,958	11,820	11,598	12,007	12,075	12,406	12,416	12,614	108,771
12	Caja de Seguro Social	27,928	28,234	28,789	29,755	29,240	30,086	30,219	30,512	30,698	265,461
13	Instituto Comemorativo Gorgas	209	206	211	210	213	215	218	225	228	1,935
	SEGURIDAD PÚBLICA	11,819	12,479	12,048	12,825	12,424	12,146	12,313	12,593	12,719	111,366
	Fuerza Pública	11,261	11,398	11,499	11,620	11,795	11,531	11,695	11,987	11,869	104,655
	Seguridad de Protección Institucional (SPI)	558	1,081	549	1,205	629	615	618	606	850	6,711
	LEYES ESPECIALES ^{4/}	12,804	13,020	13,217	13,160	13,295	13,432	13,577	13,998	14,227	120,910
14	Contraloría General	2,518	2,513	2,743	2,560	2,578	2,590	2,891	2,988	3,036	24,417
15	Órgano Judicial	2,883	3,145	3,101	3,095	3,155	3,143	3,217	3,217	3,255	28,120
16	Procuraduría General de la Nación	2,201	2,226	2,226	2,178	2,307	2,393	2,387	2,395	2,410	20,723
17	Empresa de Transmisión Eléctrica, S.A.	544	560	571	563	581	592	605	577	574	5,167
18	Banco Nacional de Panamá	2,518	2,480	2,470	2,634	2,513	2,513	2,547	2,574	2,694	22,943
19	Caja de Ahorros	1,254	1,206	1,207	1,218	1,237	1,237	1,247	1,258	1,253	11,117
20	Empresa Tocumen, S.A.	559	555	553	562	571	592	577	610	617	5,196
21	Procuraduría de la Administración	122	128	133	135	135	133	132	139	139	1,196
22	Tribunal de Cuentas	106	112	114	117	119	119	126	121	127	1,061
23	Fiscalía de Cuentas	99	95	99	98	99	120	119	119	122	970
	INSTITUCIONES NUEVAS ^{5/}	2,470	2,460	2,686	2,646	2,735	2,839	2,926	3,003	3,050	24,815
24	Autoridad del Tránsito y Transporte Terrestre ^{6/}	439	422	416	432	441	471	466	466	495	4,068
25	Autoridad Panameña de Seguridad de Alimentos	162	201	199	200	227	252	242	235	242	1,960
26	Dirección General de Contrataciones Públicas ^{6/}	80	91	82	79	80	79	86	93	90	760
27	SENACYT	94	93	92	90	94	121	114	116	120	934
28	Autoridad de los Recursos Acuáticos de Panamá ^{6/}	318	302	296	303	323	315	295	301	319	2,772
29	Tribunal de Contrataciones Públicas	48	39	43	46	50	54	54	55	49	438
30	Autoridad de la Micro, Pequeña y Mediana Empresa ^{6/}	110	113	285	220	212	228	233	225	225	1,851
31	Zona Franca del Barú	12	12	12	10	10	10	13	12	13	104
32	SENADIS	153	143	147	146	150	150	161	163	161	1,378
33	Autoridad Nacional de Aduana ^{6/}	595	597	665	660	658	657	748	752	768	6,100
34	Fiscalía General Electoral ^{6/}	149	137	137	134	134	134	142	157	151	1,275
37	Empresa de Generación Eléctrica, S. A.	20	23	22	25	28	33	32	32	32	247
38	Agencia del Área Económica Especial Panamá Pacífico	135	132	129	129	136	143	144	144	149	1,226
39	Comisión Nacional de Valores	71	71	69	71	81	82	77	81	83	686
	Instituto Nacional de la Mujer	36	36	36	36	35	35	38	63	54	369
	Secretaría Nat. de Niñez, Adolescencia y Familia	48	48	59	65	76	82	82	98	99	647
	RESTO DE INSTITUCIONES:	23,137	23,808	24,518	23,751	25,406	25,868	26,174	26,949	26,990	226,601
	GOBIERNO CENTRAL	14,453	14,563	15,389	14,497	15,883	16,095	16,140	16,792	16,899	140,711
40	Asamblea Nacional	1,387	1,377	1,383	1,375	1,398	1,433	1,458	1,462	1,436	12,709
41	Presidencia	1,466	1,022	1,613	978	1,677	1,716	1,681	1,739	1,845	13,737
42	Gobierno y Justicia	1,608	1,732	1,886	1,714	1,757	1,815	1,971	2,061	2,118	16,662
43	Relaciones Exteriores	696	751	748	748	846	846	860	898	784	6,962
44	Comercio e Industrias	493	493	501	501	548	547	545	548	547	4,723
45	Obras Públicas	1,428	1,565	1,504	1,486	1,504	1,489	1,375	1,576	1,663	13,590
46	Desarrollo Agropecuario	1,606	1,646	1,659	1,616	1,801	1,707	1,737	1,820	1,739	15,331
47	Trabajo y Desarrollo Laboral	484	494	549	516	549	546	584	560	568	4,850
48	Vivienda	651	654	648	625	694	694	721	739	747	6,238
49	Economía y Finanzas	2,117	2,257	2,351	2,372	2,479	2,488	2,521	2,645	2,610	21,840
50	Desarrollo Social	564	560	541	578	601	601	704	663	671	5,508
51	Tribunal Electoral	1,172	1,228	1,223	1,207	1,234	1,242	1,254	1,243	1,291	11,094
52	Defensoría del Pueblo	152	153	150	151	152	155	156	151	159	1,379
	Asamblea de Representantes	629	632	630	630	630	616	633	777	721	6,098
	INSTITUCIONES DESCENTRALIZADAS	3,265	3,522	3,573	3,562	3,677	3,800	3,806	3,965	3,964	33,134
53	Autoridad Nacional de los Servicios Públicos	283	290	286	287	288	286	288	287	289	2,584
54	Autoridad Nacional del Ambiente	781	984	959	937	994	1,079	1,037	1,057	1,092	8,920
55	Autoridad de Protección al Consumidor y Defensa de la Competencia	350	329	356	342	383	376	386	435	397	3,354
56	Sistema de Ahorro y Capitalización	23	22	26	26	23	25	25	25	26	221
57	IDIAPI	391	390	394	385	380	376	375	379	373	3,443
58	INAC	462	451	492	492	499	494	528	549	526	4,493
59	PANDEPORTES	189	266	244	244	260	253	216	218	204	2,094
60	PACCOOP	207	192	206	218	219	224	226	224	272	1,988
61	Autoridad de Turismo de Panamá	271	266	280	295	288	270	265	262	275	2,472
62	Registro Público de Panamá	308	332	330	336	343	417	460	529	510	3,565
	EMPRESAS PÚBLICAS	4,381	4,665	4,485	4,477	4,695	4,812	5,039	5,013	4,961	42,528
63	Autoridad Marítima de Panamá	1,250	1,190	1,175	1,201	1,274	1,265	1,299	1,336	1,286	11,276
64	Bingos Nacionales	37	38	38	38	38	37	38	37	37	338
65	Autoridad Aeronáutica Civil	598	600	702	654	669	667	663	671	679	5,903
66	IDAAN	1,078	1,308	1,208	1,193	1,219	1,233	1,251	1,291	1,286	11,067
67	IMA	158	226	193	174	177	215	198	224	217	1,792
68	Lotería Nacional de Beneficencia	921	960	814	865	865	1,027	1,078	1,078	1,092	8,947
69	Zona Libre de Colón	339	343	355	352	353	368	365	366	364	3,205
	INTERMEDIARIOS FINANCIEROS	1,038	1,058	1,071	1,215	1,151	1,161	1,189	1,179	1,166	10,228
70	Superintendencia de Bancos	368	368	376	380	384	391	413	412	407	3,499
71	B. D. A.	440	450	460	582	540	523	526	512	510	4,543
72	Banco Hipotecario Nacional	102	103	107	118	108	112	111	116	112	989
73	I. S. A.	128	137	128	135	119	135	139	139	137	1,197
	TOTAL DEL SECTOR PÚBLICO	134,243	136,515	140,427	141,260	143,430	145,607	148,915	150,132	151,104	1,291,633

^{1/} No se incluye pago correspondiente a vigencias expiradas.

^{2/} Incluye empleados transitorios y contingentes.

^{3/} Este renglón presenta oscilaciones debido a que los pagos se efectúan trimestralmente.

^{4/} Comprende a las instituciones con leyes especiales. No obstante, no incluye a las instituciones de los sectores de Educación, Salud, ni Seguridad Pública.

^{5/} Se refiere a las creadas después de diciembre de 1993, separadas por razón del cumplimiento del Artículo 1 de la Ley No. 6, de 2 de febrero de 2006, que implementa un programa de equidad fiscal.

^{6/} Son instituciones nuevas segregadas de otras ya existentes del gobierno central.

Cuadro No. 5-6.1 NÚMERO DE EMPLEADOS PERMANENTES Y EVENTUALES, SEGÚN LA PLANILLA DEL SECTOR PÚBLICO

ENERO - SEPTIEMBRE DE 2010

No.	ENTIDADES POR SECTOR	ENERO	FEBRERO	MARZO	ABRIL	MAYO	JUNIO	JULIO	AGOSTO	SEPTIEMBRE	PROMEDIO MENSUAL
	EDUCACIÓN	57,114	57,882	61,514	61,888	62,522	63,402	65,105	64,647	65,044	62,124
1	Ministerio de Educación	42,316	42,489	45,962	46,390	46,835	47,576	48,261	48,596	48,818	46,360
2	IPHE	1,509	1,510	1,507	1,504	1,534	1,589	1,589	1,612	1,614	1,550
3	Universidad Autónoma de Chiriquí ^{2/}	946	1,084	1,043	989	1,003	1,039	1,123	1,127	1,183	1,060
4	Universidad de Panamá ^{3/}	8,415	8,391	8,385	8,287	8,317	8,359	8,627	8,379	8,558	8,413
5	Universidad Especializada de Las Américas ^{3/}	438	538	544	589	625	640	1,026	624	532	617
6	Universidad Tecnológica de Panamá ^{3/}	2,006	2,216	2,425	2,452	2,489	2,463	2,736	2,554	2,505	2,427
7	Universidad Marítima Internacional de Panamá	145	166	167	177	178	174	166	169	171	168
8	IFARHU	620	652	642	658	693	695	690	694	785	681
9	INADDEH	449	572	577	578	580	609	606	614	609	577
10	SER TV	270	264	262	264	268	278	281	278	269	270
	SALUD	35,653	35,803	34,986	34,809	34,880	35,398	35,235	35,370	35,632	35,307
11	Ministerio de Salud	12,375	12,516	12,331	12,271	12,489	12,585	12,680	12,473	12,436	12,462
12	Caja de Seguro Social	23,072	23,082	22,447	22,331	22,183	22,602	22,343	22,602	22,970	22,634
13	Instituto Conmemorativo Gorgas	206	205	208	207	208	211	212	223	226	212
	SEGURIDAD PÚBLICA	18,108	18,450	18,306	18,945	18,674	18,415	18,680	19,003	19,149	18,637
	Fuerza Pública	17,362	17,484	17,565	17,822	17,813	17,558	17,797	18,146	18,092	17,743
	Seguridad de Protección Institucional (SPI)	746	966	741	1,083	861	857	883	857	1,052	894
	LEYES ESPECIALES ^{4/}	14,503	14,429	14,519	14,340	14,690	14,811	15,249	15,682	15,851	14,897
14	Contraloría General	2,944	2,927	2,963	2,913	2,948	2,967	3,413	3,807	3,850	3,192
15	Órgano Judicial	3,179	3,151	3,182	3,187	3,223	3,228	3,185	3,212	3,251	3,200
16	Procuraduría General de la Nación	2,836	2,853	2,851	2,810	2,881	2,931	2,926	2,944	2,941	2,886
17	Empresa de Transmisión Eléctrica, S.A.	375	401	397	391	399	390	394	388	396	392
18	Banco Nacional de Panamá	2,684	2,705	2,706	2,599	2,741	2,753	2,768	2,804	2,833	2,733
19	Caja de Ahorros	1,469	1,455	1,446	1,479	1,501	1,504	1,517	1,507	1,520	1,489
20	Empresa Tocumen, S.A.	773	679	707	691	722	749	754	718	751	727
21	Procuraduría de la Administración	105	114	119	120	121	119	118	131	133	120
22	Tribunal de Cuentas	72	78	80	83	86	87	91	87	91	84
23	Fiscalía de Cuentas	66	66	68	67	68	83	83	84	85	74
	INSTITUCIONES NUEVAS ^{5/}	3,239	3,257	3,340	3,404	3,473	3,518	3,607	3,741	3,810	3,488
24	Autoridad del Tránsito y Transporte Terrestre ^{6/}	811	771	762	782	779	792	804	812	829	794
25	Autoridad Panameña de Seguridad de Alimentos	206	248	246	246	280	285	281	281	283	262
26	Dirección General de Contrataciones Públicas ^{6/}	59	63	61	58	57	56	51	57	59	58
27	SENACYT	62	61	63	62	61	68	70	72	74	66
28	Autoridad de los Recursos Acuáticos de Panamá ^{6/}	305	297	292	302	308	315	301	308	317	305
29	Tribunal de Contrataciones Públicas	37	34	34	36	39	42	42	43	40	39
30	Autoridad de la Micro, Pequeña y Mediana Empresa ^{6/}	100	106	159	183	189	203	214	218	221	177
31	Zona Franca del Barú	15	14	14	12	11	11	13	14	13	13
32	SENADIS	143	169	165	165	180	181	183	186	188	173
33	Autoridad Nacional de Aduana ^{6/}	1,080	1,074	1,126	1,133	1,130	1,132	1,213	1,267	1,293	1,161
34	Instituto Nacional de la Mujer	41	41	41	41	40	40	43	57	57	45
35	Sección de la Niñez, Adolescencia y Familia	70	69	75	81	89	95	97	102	114	88
36	Fiscalía General Electoral ^{6/}	152	151	151	148	147	135	126	155	151	146
37	Empresa de Generación Eléctrica, S. A.	15	17	14	16	19	21	21	21	21	18
38	Agencia del Área Económica Especial Panamá Pacífico	91	92	90	90	94	95	98	100	100	94
39	Comisión Nacional de Valores	52	50	47	49	50	50	46	48	50	49
	RESTO DE INSTITUCIONES:	33,449	34,518	34,981	35,000	35,750	36,428	36,172	37,013	37,339	35,628
	GOBIERNO CENTRAL	20,898	21,221	21,705	21,712	22,316	22,637	22,338	22,814	23,050	22,077
40	Asamblea Nacional	1,423	1,410	1,412	1,421	1,428	1,442	1,450	1,465	1,451	1,434
41	Presidencia	1,995	1,816	2,075	1,877	2,122	2,154	2,134	2,195	2,178	2,061
42	Gobierno y Justicia	3,018	3,161	3,310	3,360	3,337	3,490	3,585	3,631	3,693	3,398
43	Relaciones Exteriores	759	783	797	795	800	824	831	828	823	804
44	Comercio e Industrias	725	724	725	738	738	738	730	730	735	731
45	Obras Públicas	2,868	2,990	3,044	3,096	3,080	3,030	2,695	3,015	3,127	2,994
46	Desarrollo Agropecuario	2,151	2,197	2,165	2,153	2,265	2,285	2,299	2,207	2,208	2,214
47	Trabajo y Desarrollo Laboral	728	749	782	776	818	817	819	820	824	793
48	Vivienda	1,162	1,160	1,087	1,050	1,147	1,162	1,186	1,182	1,207	1,149
49	Economía y Finanzas	2,363	2,495	2,607	2,657	2,728	2,715	2,744	2,776	2,792	2,653
50	Desarrollo Social	1,129	1,085	1,024	1,142	1,156	1,155	1,177	1,177	1,184	1,135
	Asamblea de Representantes	629	630	630	630	630	757	631	728	709	664
51	Tribunal Electoral	1,781	1,852	1,882	1,859	1,903	1,898	1,898	1,892	1,950	1,879
52	Defensoría del Pueblo	167	169	165	164	164	168	169	164	169	167
	INSTITUCIONES DESCENTRALIZADAS	4,479	4,778	4,869	4,948	4,994	5,064	5,074	5,203	5,310	4,969
53	Autoridad Nacional de los Servicios Públicos	204	219	217	216	214	213	215	215	217	214
54	Autoridad Nacional del Ambiente	1,091	1,298	1,321	1,371	1,387	1,448	1,449	1,465	1,488	1,369
55	Autoridad de Protección al Consumidor y Defensa de la Competencia	445	444	447	466	491	489	491	521	512	480
56	Sistema de Ahorro y Capitalización	16	15	17	17	15	16	16	16	18	16
57	IDAP	543	544	548	539	534	527	528	533	523	535
58	INAC	663	676	699	707	705	701	710	749	752	707
59	PANDEPORTES	481	543	545	549	551	548	495	495	478	521
60	IPACOOOP	313	286	318	335	338	345	349	345	420	339
61	Autoridad de Turismo de Panamá	343	342	338	333	337	327	310	314	320	329
62	Registro Público de Panamá	380	411	409	415	422	450	511	550	582	459
	EMPRESAS PÚBLICAS	6,590	7,037	6,929	6,857	6,898	7,169	7,187	7,415	7,409	7,055
63	Autoridad Marítima de Panamá	1,244	1,184	1,170	1,206	1,231	1,257	1,259	1,320	1,284	1,239
64	Bingos Nacionales	84	83	85	85	85	84	85	84	83	84
65	Autoridad Aeronáutica Civil	706	697	689	699	714	715	710	715	727	708
66	IDAAN	2,290	2,514	2,547	2,540	2,533	2,579	2,590	2,588	2,584	2,529
67	IMA	256	324	317	264	269	315	318	336	349	305
68	Lotería Nacional de Beneficencia	1,370	1,589	1,477	1,425	1,420	1,523	1,560	1,702	1,718	1,532
69	Zona Libre de Colón	640	646	644	638	646	696	665	670	664	657
	INTERMEDIARIOS FINANCIEROS	1,482	1,482	1,478	1,483	1,542	1,558	1,573	1,581	1,570	1,528
70	Superintendencia de Bancos	284	284	289	294	299	294	302	302	299	294
71	B. D. A.	704	695	688	685	733	744	761	756	762	725
72	Banco Hipotecario Nacional	337	334	344	342	341	350	337	354	341	342
73	I. S. A.	157	169	157	162	169	170	173	169	168	166
	TOTAL DEL SECTOR PÚBLICO	162,066	164,339	167,646 (R)	168,386	169,989	171,972	174,048	175,456	176,825	170,081

1/ No se incluye pago correspondiente a vigencias expiradas.

2/ Incluye empleados transitorios y contingentes.

3/ Este renglón presenta oscilaciones debido a que los pagos se efectúan trimestralmente.

4/ Comprende a las instituciones con leyes especiales. No obstante, no incluye a las instituciones de los sectores de Educación, Salud, ni Seguridad Pública.

5/ Se refiere a las creadas después de diciembre de 1999, separadas por razón del cumplimiento del Artículo 1 de la Ley No.6, de 2 de febrero de 2006, que implementa un programa de equidad fiscal.

6/ Son instituciones nuevas segregadas de otras ya existentes del gobierno central.

Cuadro No. 5-7 SUELDO BRUTO MENSUAL SEGÚN LA PLANILLA DEL SECTOR PÚBLICO

ENERO - SEPTIEMBRE DE 2009

No.	ENTIDADES POR SECTOR	ENERO	FEBRERO	MARZO	ABRIL	MAYO	JUNIO	JULIO	AGOSTO	SEPTIEMBRE	ACUMULADO DEL SUELDO BRUTO (en miles de B./.) 1/
EDUCACIÓN		41,904	42,662	43,452	44,855	46,082	46,957	48,246	48,062	48,732	410,952
1	Ministerio de Educación	28,560	28,996	29,427	30,892	31,922	32,167	32,198	32,780	32,662	279,704
2	IPHE	1,032	1,049	1,061	1,071	1,080	1,142	1,110	1,069	1,137	9,731
3	Universidad Autónoma de Chiriquí 2/	1,196	1,208	1,246	1,183	1,211	1,355	1,637	1,319	1,322	11,677
4	Universidad de Panamá 3/	7,868	7,884	7,822	7,820	7,917	8,059	8,151	8,460	9,292	73,273
5	Universidad Especializada de Las Américas 3/	293	324	547	366	614	474	829	427	379	4,253
6	Universidad Tecnológica de Panamá 3/	1,999	2,088	2,229	2,295	2,226	2,648	3,311	2,908	2,863	22,567
7	Universidad Marítima Internacional de Panamá	205	228	246	229	240	226	205	220	222	2,026
8	IFARHU	299	352	342	365	354	354	299	349	339	3,053
9	INADEH	245	311	311	308	316	310	307	305	309	2,722
10	SER TV	207	222	221	226	222	222	199	220	207	1,946
SALUD		36,707	36,087	38,378	36,876	38,909	38,876	39,857	38,834	39,867	344,391
11	Ministerio de Salud	11,106	11,096	11,216	11,202	11,187	11,181	11,191	12,112	12,183	102,474
12	Caja de Seguro Social	25,415	24,800	26,977	25,488	27,533	27,505	28,467	26,526	27,484	240,195
13	Instituto Conmemorativo Gorgas	186	191	185	186	189	190	199	196	200	1,722
SEGURIDAD PÚBLICA		9,497	9,649	9,529	9,830	9,712	9,670	9,441	12,463	13,146	92,937
	Fuerza Pública	9,045	9,199	9,079	9,380	9,249	9,416	9,257	11,869	12,817	89,311
	Seguridad de Protección Institucional (SPI)	452	450	450	450	463	254	184	594	329	3,626
LEYES ESPECIALES 4/		11,727	11,671	12,008	11,986	12,166	12,302	12,424	12,422	12,530	109,236
14	Contraloría General	2,423	2,451	2,423	2,426	2,462	2,438	2,473	2,504	2,537	22,137
15	Órgano Judicial	2,767	2,697	2,717	2,730	2,749	2,770	2,925	2,915	2,932	25,303
16	Procuraduría General de la Nación	1,890	1,923	1,928	1,945	1,954	1,968	1,979	1,985	1,995	17,567
17	Empresa de Transmisión Eléctrica, S.A.	525	523	534	581	581	561	561	588	541	4,995
18	Banco Nacional de Panamá	2,291	2,260	2,390	2,310	2,394	2,405	2,443	2,443	2,497	21,433
19	Caja de Ahorros	1,229	1,236	1,234	1,233	1,230	1,257	1,212	1,204	1,210	11,045
20	Empresa Tocumen, S.A.	489	472	524	514	506	509	524	477	515	4,530
21	Procuraduría de la Administración	113	109	111	112	111	116	114	118	114	1,022
22	Tribunal de Cuentas	0	0	63	61	87	92	99	96	96	594
23	Fiscalía de Cuentas	0	0	84	74	88	85	94	92	93	610
INSTITUCIONES NUEVAS 5/		1,877	2,234	2,386	2,191	2,310	2,313	2,141	2,348	2,353	20,153
24	Autoridad del Tránsito y Transporte Terrestre 6/	299	594	427	422	432	418	382	406	425	3,805
25	Autoridad Panameña de Seguridad de Alimentos	148	145	149	152	153	151	144	136	152	1,330
26	Dirección General de Contrataciones Públicas 6/	74	70	71	72	75	76	85	73	73	669
27	SENACYT	71	71	72	77	77	80	69	95	85	699
28	Autoridad de los Recursos Acuáticos de Panamá 6/	296	326	354	333	380	352	247	344	325	2,957
29	Tribunal de Contrataciones Públicas	40	41	41	41	44	44	44	42	41	378
30	Autoridad de la Micro, Pequeña y Mediana Empresa 6/	94	114	118	118	117	110	80	109	112	972
31	Zona Franca del Barú	11	9	11	11	10	9	10	10	11	92
32	SENADIS	72	73	70	70	74	71	74	73	74	651
33	Autoridad Nacional de Aduana 6/	414	432	699	510	543	586	593	650	617	5,044
36	Fiscalía General Electoral 6/	135	129	143	149	164	167	163	167	164	1,381
37	Empresa de Generación Eléctrica, S. A.	23	24	21	24	24	24	25	23	23	211
38	Agencia del Área Económica Especial Panamá Pacífico	125	128	130	130	134	135	136	132	131	1,181
39	Comisión Nacional de Valores	73	78	80	82	83	90	89	88	88	755
	Instituto Nacional de la Mujer										25
	Secretaría Nal. de Niñez, Adolescencia y Familia										3
RESTO DE INSTITUCIONES:		22,819	24,458	24,297	24,874	25,104	25,325	23,736	24,390	24,519	219,522
GOBIERNO CENTRAL		14,481	15,419	15,298	15,581	15,906	16,010	14,899	15,216	15,560	138,370
40	Asamblea Nacional	1,375	1,384	1,450	1,408	1,410	1,389	1,343	1,303	1,390	12,452
41	Presidencia	1,542	1,660	1,641	1,666	1,667	1,840	1,822	1,668	1,812	15,318
42	Gobierno y Justicia	1,530	1,556	1,575	1,622	1,877	1,815	1,638	1,696	1,786	15,095
43	Relaciones Exteriores	722	759	758	777	766	690	694	694	661	6,461
44	Comercio e Industrias	435	571	504	495	481	482	422	503	510	4,403
45	Obras Públicas	1,543	1,547	1,547	1,765	1,614	1,643	1,508	1,546	1,545	14,258
46	Desarrollo Agropecuario	1,569	1,655	1,646	1,650	1,899	1,972	1,697	1,750	1,723	15,561
47	Trabajo y Desarrollo Laboral	594	566	579	572	579	569	531	623	590	5,203
48	Vivienda	717	730	715	713	707	696	670	670	663	6,189
49	Economía y Finanzas	2,164	2,070	2,065	2,059	2,089	2,109	2,041	2,136	2,233	18,966
50	Desarrollo Social	601	751	694	669	608	619	637	654	678	6,101
51	Tribunal Electoral	912	1,383	1,349	1,408	1,435	1,211	1,199	1,194	1,194	11,295
52	Defensoría del Pueblo	151	151	151	150	146	147	140	147	144	1,327
	Asamblea de Representantes	626	626	634	629	628	628	709	632	629	5,741
INSTITUCIONES DESCENTRALIZADAS		3,075	3,603	3,522	3,733	3,658	3,681	3,343	3,517	3,441	31,573
53	Autoridad Nacional de los Servicios Públicos	285	290	289	291	289	286	284	276	261	2,551
54	Autoridad Nacional del Ambiente	697	1,074	1,012	983	990	1,046	913	1,052	975	8,742
55	Autoridad de Protección al Consumidor y Defensa de la Competencia	297	287	286	297	300	297	308	298	292	2,662
56	Sistema de Ahorro y Capitalización	23	23	23	23	23	23	23	22	22	205
57	IDIAP	389	388	390	390	392	390	376	397	391	3,503
58	INAC	454	461	456	456	456	502	428	472	461	4,147
59	PANDEPORTES	209	261	264	354	352	304	218	258	260	2,480
60	IPACCOOP	167	208	203	211	215	217	212	218	217	1,868
61	Autoridad de Turismo de Panamá	255	311	299	298	296	274	280	254	277	2,544
62	Registro Público de Panamá	299	300	299	430	345	342	301	270	285	2,871
EMPRESAS PÚBLICAS		4,330	4,476	4,515	4,575	4,548	4,613	4,513	4,579	4,521	40,670
63	Autoridad Marítima de Panamá	1,155	1,193	1,230	1,218	1,221	1,167	1,188	1,218	1,181	10,810
64	Bingos Nacionales	39	39	39	38	35	35	34	39	38	336
65	Autoridad Aeronáutica Civil	566	593	590	587	595	587	564	613	602	5,297
66	IDAAN	1,163	1,190	1,190	1,180	1,217	1,209	1,207	1,162	1,172	10,690
67	IMA	158	209	194	190	188	193	179	205	219	1,735
68	Lotería Nacional de Beneficencia	969	961	971	1,045	976	989	1,058	1,020	938	8,937
69	Zona Libre de Colón	280	291	301	317	317	379	294	352	334	2,865
INTERMEDIARIOS FINANCIEROS		933	960	962	985	992	1,021	981	1,078	997	8,909
70	Superintendencia de Bancos	320	322	323	329	336	358	360	362	364	3,075
71	B. D. A.	420	428	423	449	437	433	427	473	404	3,894
72	Banco Hipotecario Nacional	100	109	106	107	106	100	98	103	104	933
73	I. S. A.	93	101	110	100	113	130	96	140	124	1,007
TOTAL DEL SECTOR PÚBLICO		124,531	126,761	130,050	130,612	134,283	135,443	135,845	138,519	141,147	1,197,191

1/ No se incluye pago correspondiente a vigencias expiradas.

2/ Incluye empleados transitorios y contingentes.

3/ Este renglón presenta oscilaciones debido a que los pagos se efectúan trimestralmente.

4/ Comprende a las instituciones con leyes especiales. No obstante, no incluye a las instituciones de los sectores de Educación, Salud, ni Seguridad Pública.

5/ Se refiere a las creadas después de diciembre de 1999, separadas por razón del cumplimiento del Artículo 1 de la Ley No.6, de 2 de febrero de 2006, que implementa un programa de equidad fiscal.

6/ Son instituciones nuevas segregadas de otras ya existentes del gobierno central.

Cuadro No. 5-7.1 NÚMERO DE EMPLEADOS PERMANENTES Y EVENTUALES, SEGÚN LA PLANILLA DEL SECTOR PÚBLICO
ENERO - SEPTIEMBRE DE 2009

No.	ENTIDADES POR SECTOR	ENERO	FEBRERO	MARZO	ABRIL	MAYO	JUNIO	JULIO	AGOSTO	SEPTIEMBRE	PROMEDIO MENSUAL
	EDUCACIÓN	54,951	56,897	57,390	59,969	61,187	61,882	62,950	62,324	62,655	60,023
1	Ministerio de Educación	40,896	42,265	42,379	45,165	45,831	46,637	46,788	46,576	47,240	44,864
2	IPHE	1,411	1,432	1,427	1,431	1,423	1,463	1,490	1,470	1,480	1,447
3	Universidad Autónoma de Chiriquí ^{3/}	956	992	945	914	928	988	1,001	997	976	966
4	Universidad de Panamá ^{3/}	7,952	7,934	7,968	7,962	7,931	7,952	8,008	8,303	8,398	8,045
5	Universidad Especializada de Las Américas ^{3/}	396	394	696	476	1,031	694	1,189	579	488	660
6	Universidad Tecnológica de Panamá ^{3/}	1,893	2,152	2,254	2,290	2,296	2,406	2,813	2,700	2,390	2,355
7	Universidad Marítima Internacional de Panamá	143	168	176	166	170	171	154	175	168	166
8	IFARHU	556	644	634	655	656	659	615	627	636	631
9	INADEH	459	595	590	596	596	590	590	590	583	575
10	SER TV	289	321	321	324	325	322	302	307	296	312
	SALUD	37,005	35,952	35,322	35,281	35,254	35,483	35,283	35,412	35,211	35,578
11	Ministerio de Salud	13,065	13,135	13,041	13,124	13,150	13,129	13,126	13,035	12,645	13,050
12	Caja de Seguro Social	23,746	22,624	22,090	21,965	21,908	22,156	22,190	22,180	22,366	22,333
13	Instituto Conmemorativo Gorgas	194	193	191	192	196	198	197	197	200	195
	SEGURIDAD PÚBLICA	17,720	17,700	17,642	17,894	17,968	18,139	17,849	18,182	18,188	17,920
	Fuerza Pública	16,975	16,959	16,902	17,157	17,139	17,335	17,083	17,134	17,429	17,124
	Seguridad de Protección Institucional (SPI)	745	741	740	737	829	804	766	1,048	759	797
	LEYES ESPECIALES ^{4/}	13,515	13,717	13,949	13,969	14,059	14,044	14,154	14,216	14,188	13,979
14	Contraloría General	2,798	2,837	2,831	2,839	2,884	2,846	2,875	2,963	2,991	2,874
15	Órgano Judicial	3,121	3,147	3,163	3,191	3,196	3,217	3,243	3,230	3,232	3,196
16	Procuraduría General de la Nación	2,493	2,562	2,578	2,592	2,605	2,597	2,608	2,596	2,614	2,583
17	Empresa de Transmisión Eléctrica, S.A.	379	385	388	401	414	417	412	393	367	395
18	Banco Nacional de Panamá	2,441	2,450	2,492	2,450	2,445	2,448	2,493	2,483	2,528	2,470
19	Caja de Ahorros	1,496	1,551	1,542	1,546	1,541	1,538	1,542	1,516	1,508	1,531
20	Empresa Tocumen, S.A.	697	697	753	764	761	761	750	812	725	747
21	Procuraduría de la Administración	90	88	89	91	92	93	91	94	93	91
22	Tribunal de Cuentas	0	0	45	46	61	68	76	66	65	47
23	Fiscalía de Cuentas	0	0	48	49	60	59	64	63	65	45
	INSTITUCIONES NUEVAS ^{5/}	2,570	2,902	3,062	3,031	3,103	3,095	2,922	2,978	3,046	2,968
24	Autoridad del Tránsito y Transporte Terrestre ^{6/}	600	818	823	821	815	803	776	778	802	782
25	Autoridad Panameña de Seguridad de Alimentos	209	205	206	205	206	205	202	197	202	204
26	Dirección General de Contrataciones Públicas ^{6/}	54	51	51	51	54	54	52	50	54	52
27	SENACYT	55	53	52	52	51	52	49	53	53	52
28	Autoridad de los Recursos Acuáticos de Panamá ^{6/}	276	319	344	313	339	344	259	302	314	312
29	Tribunal de Contrataciones Públicas	30	34	34	35	36	36	36	35	34	34
30	Autoridad de la Micro, Pequeña y Mediana Empresa ^{6/}	90	105	119	115	112	106	80	105	105	104
31	Zona Franca del Barú	14	13	14	14	13	13	13	14	13	13
32	SENADIS	68	67	67	69	70	69	70	70	69	69
33	Autoridad Nacional de Aduana ^{6/}	880	942	1,050	1,050	1,085	1,074	1,051	1,043	1,064	1,027
36	Fiscalía General Electoral ^{6/}	143	139	149	151	163	170	168	171	169	158
37	Empresa de Generación Eléctrica, S. A.	16	17	15	17	17	17	17	15	13	16
38	Agencia del Área Económica Especial Panamá Pacífico	89	91	89	89	92	97	97	93	93	92
39	Comisión Nacional de Valores	46	48	49	49	50	55	52	52	53	50
	Instituto Nacional de la Mujer	0	0	0	0	0	0	0	0	7	1
	Secretaría Nal. de Niñez, Adolescencia y Familia	0	0	0	0	0	0	0	0	1	0
	RESTO DE INSTITUCIONES:	34,491	37,197	37,377	37,906	37,759	37,397	36,126	35,781	35,986	36,669
	GOBIERNO CENTRAL	21,619	23,404	23,586	23,921	23,810	23,347	22,590	22,277	22,637	23,021
40	Asamblea Nacional	1,386	1,423	1,423	1,424	1,423	1,407	1,373	1,337	1,403	1,396
41	Presidencia	1,987	2,237	2,257	2,267	2,187	2,182	2,164	1,874	2,068	2,136
42	Gobierno y Justicia	3,181	3,326	3,330	3,368	3,680	3,696	3,494	3,401	3,464	3,438
43	Relaciones Exteriores	779	839	840	843	846	788	713	720	723	788
44	Comercio e Industrias	617	705	724	721	716	709	669	712	719	699
45	Obras Públicas	3,231	3,242	3,237	3,230	3,225	3,207	3,145	3,139	3,119	3,197
46	Desarrollo Agropecuario	2,257	2,386	2,439	2,465	2,513	2,522	2,391	2,390	2,395	2,418
47	Trabajo y Desarrollo Laboral	866	862	886	882	894	894	826	880	877	874
48	Vivienda	1,298	1,315	1,316	1,314	1,309	1,288	1,214	1,253	1,245	1,284
49	Economía y Finanzas	2,468	2,510	2,506	2,511	2,532	2,547	2,497	2,516	2,570	2,517
50	Desarrollo Social	1,152	1,302	1,313	1,308	1,162	1,342	1,307	1,284	1,289	1,274
	Asamblea de Representantes	626	626	628	628	628	627	627	629	629	628
51	Tribunal Electoral	1,602	2,498	2,517	2,793	2,530	1,972	2,011	1,969	1,975	2,207
52	Defensoría del Pueblo	169	170	170	167	165	166	159	163	161	166
	INSTITUCIONES DESCENTRALIZADAS	4,537	5,220	5,217	5,308	5,351	5,372	4,972	4,928	4,852	5,084
53	Autoridad Nacional de los Servicios Públicos	200	201	201	202	200	199	198	195	190	198
54	Autoridad Nacional del Ambiente	1,095	1,538	1,540	1,530	1,532	1,527	1,441	1,441	1,414	1,451
55	Autoridad de Protección al Consumidor y Defensa de la Competencia	411	419	419	426	432	427	424	419	408	421
56	Sistema de Ahorro y Capitalización	15	15	15	15	15	15	15	15	15	15
57	IDIAF	562	560	558	559	561	560	552	560	554	558
58	INAC	705	712	711	709	707	740	665	713	675	704
59	PANDEPORTES	500	606	607	685	726	728	550	560	570	615
60	IPACOOOP	277	336	334	348	355	358	355	350	348	340
61	Autoridad de Turismo de Panamá	337	396	396	396	392	390	385	326	336	373
62	Registro Público de Panamá	435	437	436	438	431	428	387	349	342	409
	EMPRESAS PÚBLICAS	6,905	7,107	7,102	7,193	7,108	7,190	7,125	7,080	7,093	7,100
63	Autoridad Marítima de Panamá	1,239	1,262	1,262	1,252	1,253	1,228	1,228	1,222	1,219	1,243
64	Bingos Nacionales	89	89	89	87	84	86	84	88	87	87
65	Autoridad Aeronáutica Civil	650	670	681	679	680	678	666	679	682	674
66	IDAAN	2,439	2,469	2,469	2,457	2,523	2,506	2,526	2,474	2,493	2,484
67	IMA	270	339	338	337	335	335	329	326	331	327
68	Lotería Nacional de Beneficencia	1,645	1,680	1,670	1,795	1,649	1,742	1,720	1,700	1,677	1,698
69	Zona Libre de Colón	573	598	595	586	584	591	572	593	604	588
	INTERMEDIARIOS FINANCIEROS	1,430	1,466	1,472	1,484	1,490	1,488	1,439	1,496	1,404	1,463
70	Superintendencia de Bancos	258	259	260	262	274	284	283	284	283	272
71	B. D. A.	718	717	716	722	722	702	702	690	626	703
72	Banco Hipotecario Nacional	336	346	352	356	354	345	337	332	341	345
73	I. S. A.	118	144	144	142	144	139	117	190	154	144
	TOTAL DEL SECTOR PÚBLICO	160,252	164,365	164,742	168,050	169,330	170,040	169,284	168,893	169,274	167,137

^{1/} No se incluye pago correspondiente a vigencias expiradas.

^{2/} Incluye empleados transitorios y contingentes.

^{3/} Este renglón presenta oscilaciones debido a que los pagos se efectúan trimestralmente.

^{4/} Comprende a las instituciones con leyes especiales. No obstante, no incluye a las instituciones de los sectores de Educación, Salud, ni Seguridad Pública.

^{5/} Se refiere a las creadas después de diciembre de 1999, separadas por razón del cumplimiento del Artículo 1 de la Ley No.6, de 2 de febrero de 2006, que implementa un programa de equidad fiscal.

^{6/} Son instituciones nuevas segregadas de otras ya existentes del gobierno central.

Cuadro No. 5-8 SUELDO BRUTO MENSUAL Y NÚMERO DE EMPLEADOS, PERMANENTES Y EVENTUALES, EN EL SECTOR PÚBLICO
SEPTIEMBRE DE 2010

No.	ENTIDADES POR SECTOR	PERMANENTES			EVENTUALES 2/			TOTALES		
		SUELDO BRUTO 1/ (en miles de B./) (1)	EMPLEADOS (2)	SUELDO PROMEDIO (en Balboas) (3)=(1)/(2)*1000	SUELDO BRUTO (en miles de B./) (4)	EMPLEADOS (5)	SUELDO PROMEDIO (en Balboas) (6)=(4)/(5)*1000	SUELDO BRUTO (en miles de B./) (7)	EMPLEADOS (8)	SUELDO PROMEDIO (en Balboas) (9)=(7)/(8)*1000
EDUCACIÓN										
		43,648	53,074	822	6,930	11,970	579	50,578	65,044	778
1	Educación	30,975	42,397	731	3,829	6,421	596	34,804	48,818	713
2	IPHE	1,238	1,562	793	41	52	788	1,279	1,614	792
3	Universidad Autónoma de Chiriquí 3/	1,350	1,024	1,318	126	159	792	1,476	1,183	1,248
4	Universidad de Panamá 3/	6,084	4,139	1,470	2,370	4,419	536	8,454	8,558	988
5	Universidad Especializada de Las Américas 3/	309	326	948	102	206	495	411	532	773
6	Universidad Tecnológica de Panamá 3/	2,680	2,200	1,218	225	305	738	2,905	2,505	1,160
7	Universidad Marítima Internacional de Panamá	212	145	1,462	20	26	769	232	171	1,357
8	SER TV	192	269	714	-	-	-	192	269	714
9	IFARHU	334	554	603	143	231	619	477	785	608
10	INADEH	274	458	598	74	151	490	348	609	571
SALUD										
		41,695	33,518	1,244	1,845	2,114	873	43,540	35,632	1,222
11	Salud	12,088	11,521	1,049	526	915	575	12,614	12,436	1,014
12	Caja de Seguro Social	29,400	21,805	1,348	1,298	1,165	1,114	30,698 (a)	22,970	1,336
13	Instituto Conmemorativo Gorgas	207	192	1,078	21	34	618	228	226	1,009
SEGURIDAD PÚBLICA										
		12,487	18,840	663	232	309	751	12,719	19,149	664
	Fuerza Pública	11,640	17,793	654	229	304	753	11,869	18,097	656
	SPI	847	1,047	809	3	5	600	850	1,052	808
LEYES ESPECIALES										
		13,056	13,881	941	1,171	1,970	594	14,227	15,851	898
14	Contraloría General	2,223	2,215	1,004	813	1,635	497	3,036	3,850	789
15	Órgano Judicial	3,092	3,156	980	163	95	1,716	3,255	3,251	1,001
16	Procuraduría General de la Nación	2,346	2,878	815	64	63	1,016	2,410	2,941	819
17	Empresa de Transmisión Eléctrica, S.A.	528 (b)	372	1,419	46	24	1,917	574	396	1,449
18	Banco Nacional de Panamá	2,694	2,833	951	-	-	-	2,694	2,833	951
19	Caja de Ahorros	1,204	1,414	851	49	106	462	1,253	1,520	824
20	Tocumen, S.A. (Aeropuerto Internacional)	586	708	828	31	43	721	617	751	822
21	Procuraduría de la Administración	136	130	1,046	3	3	1,000	139	133	1,045
22	Tribunal de Cuentas	125	90	1,389	2	1	2,000	127	91	1,396
23	Fiscalía de Cuentas	122	85	1,435	-	-	-	122	85	1,435
INSTITUCIONES NUEVAS										
		2,608	3,297	791	442	513	862	3,050	3,810	801
24	Autoridad del Tránsito y Transporte Terrestre	490	823	595	5	6	833	495	829	597
25	Autoridad Panameña de Seguridad de Alimentos	172	200	860	70	83	843	242	263	855
26	Dirección General de Contrataciones Públicas	83	53	1,566	7	6	1,167	90	59	1,525
27	SENACYT	120	74	1,622	-	-	-	120	74	1,622
28	Autoridad de los Recursos Acuáticos	281	264	1,064	38	53	717	319	317	1,006
29	Tribunal de Contrataciones Públicas	39	30	1,300	10	10	1,000	49	40	1,225
30	Autoridad de la Micro, Pequeña y Mediana Empresa	62	49	1,265	163	172	948	225	221	1,018
31	Zona Franca del Barú	11	11	1,000	2	2	1,000	13	13	1,000
32	SENADIS	142	164	866	19	24	792	161	188	856
33	Autoridad Nacional de Aduana	720	1,228	586	48	65	738	768	1,293	594
34	Instituto Nacional de la Mujer	54	57	947	-	-	-	54	57	947
35	Sección de la Niñez, Adolescencia y Familia	82	102	804	17	12	1,417	99	114	868
36	Fiscalía General Electoral	102	82	1,244	49	69	710	151	151	1,000
37	Empresa de Generación Eléctrica, S. A.	18	10	1,800	14	11	1,273	32	21	1,524
38	Agencia del Área Económica Especial Panamá Pacífico	149	100	1,490	-	-	-	149	100	1,490
39	Comisión Nacional de Valores	83	50	1,660	-	-	-	83	50	1,660
RESTO DE INSTITUCIONES										
		24,170	33,491	722	2,820	3,848	733	26,990	37,339	723
GOBIERNO CENTRAL										
		15,203	20,986	724	1,696	2,064	822	16,899	23,050	733
40	Asamblea Nacional	1,429	1,444	990	7	7	1,000	1,436	1,451	990
41	Presidencia	1,763	2,108	836	82	70	1,171	1,845	2,178	847
42	Gobierno y Justicia	1,816	3,262	557	302	431	701	2,118	3,693	574
43	Relaciones Exteriores	741	782	948	43	41	1,049	784	823	953
44	Comercio e Industrias	509	723	704	38	12	3,167	547	735	744
45	Órdenes Públicas	1,519	2,813	540	144	314	459	1,863	3,127	532
46	Desarrollo Agropecuario	1,657	2,100	789	82	108	759	1,739	2,208	798
47	Trabajo y Desarrollo Laboral	422	659	640	146	165	885	568	824	689
48	Vivienda	653	1,063	614	94	144	653	747	1,207	619
49	Economía y Finanzas	2,056	2,269	906	554	523	1,059	2,610	2,792	935
50	Desarrollo Social	671	1,184	567	-	-	-	671	1,184	567
51	Tribunal Electoral	1,178	1,780	662	113	170	665	1,291	1,950	662
52	Defensoría del Pueblo	159	169	941	-	-	-	159	169	941
	Asamblea de Representantes	630	630	1,000	91	79	1,152	721	709	1,017
INSTITUCIONES DESCENTRALIZADAS										
		3,409	4,488	760	555	822	675	3,964	5,310	747
53	Autoridad Nacional de los Servicios Públicos	289	217	1,332	-	-	-	289	217	1,332
54	Autoridad Nacional del Ambiente	801	1,048	764	291	440	661	1,092	1,488	734
55	Autoridad de Protección al Consumidor y Defensa de la Competencia	338	436	777	59	77	766	397	512	775
56	Sistema de Ahorro y Capitalización	17	12	1,417	9	6	1,500	26	18	1,444
57	IDAP	359	488	736	14	35	400	373	523	713
58	INAC	458	652	702	68	100	680	526	752	699
59	INDE	185	431	429	19	47	404	204	478	427
60	IPACCOOP	217	333	652	55	87	632	272	420	648
61	Autoridad de Turismo de Panamá	236	292	808	39	28	1,393	275	320	859
62	Registro Público de Panamá	509	580	878	1	2	-	510	582	876
EMPRESAS PÚBLICAS										
		4,495	6,609	680	466	800	583	4,961	7,409	670
63	Autoridad Marítima de Panamá	1,286	1,284	1,002	-	-	-	1,286	1,284	1,002
64	Bingos Nacionales	37	83	446	-	-	-	37	83	446
65	Autoridad Aeronáutica Civil	648	705	919	31	22	1,409	679	727	934
66	IDAAN	1,109	2,243	494	177	341	519	1,286	2,584	498
67	IMA	159	252	631	58	97	598	217	349	622
68	Lotería Nacional de Beneficencia	910	1,410	645	182	308	591	1,092	1,718	636
69	Zona Libre de Colón	346	632	547	18	32	563	364	664	548
INTERMEDIARIOS FINANCIEROS										
		1,063	1,408	755	103	162	636	1,166	1,570	743
70	Superintendencia de Bancos	399	287	1,390	8	12	667	407	299	1,361
71	B. D. A.	447	671	666	63	91	692	510	762	669
72	Banco Hipotecario Nacional	102	319	320	10	22	455	112	341	328
73	I. S. A.	115	131	878	22	37	595	137	168	815
TOTAL DEL SECTOR PÚBLICO										
		137,664	156,101	882	13,440	20,724	649	151,104	176,825	855

1/ No se incluye pago correspondiente a vigencias expiradas.

2/ Incluye empleados transitorios y contingentes.

3/ Este renglón presenta oscilaciones debido a que los pagos se efectúan trimestralmente.

(a) Incluye pago de vacaciones de la primera de septiembre de 2010.

(b) Incluye pago por B./3,551.93 para 147 meteorólogos.

(.) Sin valor

(-) No aplica

ANEXOS

Anexo No.1 PRODUCTO INTERNO BRUTO PRIMER SEMESTRE A PRECIOS DE COMPRADOR Y SU VARIACIÓN PORCENTUAL EN LA REPÚBLICA, SEGÚN CATEGORÍA DE ACTIVIDAD ECONÓMICA, A PRECIOS DE 1996: AÑOS 2009-2010

Categoría de actividad económica	Descripción	Producto interno bruto semestral (en millones de balboas)		Variación porcentual
		2009 (P)	2010 (E)	2010-09
A	Agricultura, ganadería y silvicultura.....	353.5	357.5	1.1
B	Pesca.....	181.4	148.7	-18.1
C	Explotación de minas y canteras.....	142.2	148.8	4.6
D	Industrias manufactureras.....	584.6	587.6	0.5
E	Suministro de electricidad, gas y agua.....	266.9	282.2	5.7
F	Construcción.....	586.6	613.7	4.6
G	Comercio al por mayor y al por menor; reparación de vehículos automotores, motocicletas, efectos personales y enseres domésticos.....	1,211.8	1,335.1	10.2
H	Hoteles y restaurantes.....	258.8	283.7	9.6
I	Transporte, almacenamiento y comunicaciones.....	2,033.2	2,318.1	14.0
J	Intermediación financiera.....	862.8	866.7	0.4
K	Actividades inmobiliarias, empresariales y de alquiler.....	511.6	544.2	6.4
M	Enseñanza privada.....	66.9	71.2	6.4
N	Actividades de servicios sociales y de salud privada.....	82.9	86.1	3.9
O	Otras actividades comunitarias, sociales y personales de servicios	286.8	301.8	5.2
..	Menos: Servicios de Intermediación Financiera Medidos Indirectamente (SIFMI), asignados al consumo interno.....	223.0	231.7	3.9
Subtotal Producción de mercado (P.11).....		7,207.1	7,713.5	7.0
F	Construcción.....	24.0	24.4	1.7
K	Actividades Inmobiliarias, empresariales y de alquiler.....	922.4	981.3	6.4
P	Hogares privados con servicios domésticos.....	56.6	58.6	3.5
Subtotal Producción de uso final propio (P.12)		1,003.0	1,064.2	6.1
Subtotal Otra Producción de no mercado (P.13).....		663.2	670.3	1.1
Valor Agregado Bruto en valores básicos.....		8,873.3	9,448.0	6.5
..	Más: Impuestos sobre los productos netos de subsidios.....	582.3	605.9	4.1
PRODUCTO INTERNO BRUTO A PRECIOS DE COMPRADOR.....		9,455.6	10,053.9	6.3

NOTA: La diferencia que pueda observarse en la suma de los trimestres se debe al redondeo.

(P) Cifras preliminares

(E) Cifras estimadas

.. Dato no aplicable al grupo o categoría

Anexo No.1-A PRODUCTO INTERNO BRUTO TRIMESTRAL A PRECIOS DE COMPRADOR EN LA REPÚBLICA, SEGÚN CATEGORÍA DE ACTIVIDAD ECONÓMICA, A PRECIOS DE 1996: AÑO 2009 Y PRIMER Y SEGUNDO TRIMESTRE DE 2010

Categoría de actividad económica	Descripción	Producto interno bruto trimestral (en millones de balboas)						
		Total	2009 (P)				2010 (E)	
			Trimestres				Trimestres	
			I	II	III	IV	I	II
A	Agricultura, ganadería y silvicultura.....	653.3	179.0	174.5	153.2	146.6	179.6	177.8
B	Pesca.....	397.0	80.5	101.0	116.4	99.1	63.5	85.1
C	Explotación de minas y canteras.....	270.4	74.3	67.9	62.1	66.1	78.0	70.7
D	Industrias manufactureras.....	1,165.7	292.6	292.0	299.6	281.5	296.1	291.4
E	Suministro de electricidad, gas y agua.....	540.8	132.4	134.5	140.2	133.7	135.9	146.3
F	Construcción.....	1,124.7	305.5	281.1	259.8	278.2	319.7	294.0
G	Comercio al por mayor y al por menor; reparación de vehículos automotores, motocicletas, efectos personales y enseres domésticos.....	2,737.4	601.4	610.5	668.5	857.1	657.3	677.7
H	Hoteles y restaurantes.....	549.7	130.7	128.0	141.3	149.7	143.6	140.2
I	Transporte, almacenamiento y comunicaciones.....	4,206.3	1,009.6	1,023.6	1,051.0	1,122.1	1,137.8	1,180.2
J	Intermediación financiera.....	1,640.1	425.1	437.8	378.0	399.2	428.5	438.2
K	Actividades inmobiliarias, empresariales y de alquiler.....	1,045.7	250.3	261.3	253.8	280.3	271.7	272.5
M	Enseñanza privada.....	134.7	33.3	33.6	33.8	34.0	35.4	35.8
N	Actividades de servicios sociales y de salud privada.....	168.8	41.3	41.6	42.4	43.5	42.7	43.4
O	Otras actividades comunitarias, sociales y personales de servicios	571.9	142.3	144.5	141.2	144.0	149.3	152.4
..	Menos: Servicios de Intermediación Financiera Medidos Indirectamente (SIFMI), asignados al consumo interno.....	430.4	115.1	107.9	97.9	109.5	117.7	114.0
Subtotal Producción de mercado (P.11).....		14,776.2	3,583.1	3,624.0	3,643.6	3,925.5	3,821.7	3,891.8
F	Construcción.....	45.6	12.1	11.8	10.9	10.8	12.3	12.0
K	Actividades Inmobiliarias, empresariales y de alquiler.....	1,874.3	456.7	465.7	472.1	479.8	480.2	501.1
P	Hogares privados con servicios domésticos.....	113.6	27.8	28.8	28.2	28.8	28.7	29.9
Subtotal Producción de uso final propio (P.12)		2,033.6	496.7	506.3	511.2	519.3	521.2	543.0
Subtotal Otra Producción de no mercado (P.13)...		1,353.3	333.0	330.1	339.6	350.5	337.4	333.0
Valor Agregado Bruto en valores básicos.....		18,163.1	4,412.9	4,460.5	4,494.4	4,795.4	4,680.3	4,767.8
..	Más: Impuestos sobre los productos netos de subsidios.....	1,251.0	254.6	327.7	341.0	327.8	257.6	348.3
PRODUCTO INTERNO BRUTO A PRECIOS DE COMPRADOR.....		19,414.1	4,667.4	4,788.2	4,835.4	5,123.1	4,937.8	5,116.1

NOTA: La diferencia que pueda observarse en la suma de los trimestres se debe al redondeo.

(P) Cifras preliminares

(E) Cifras estimadas

.. Dato no aplicable al grupo o categoría

Anexo No.1-B VARIACIÓN PORCENTUAL DEL PRODUCTO INTERNO BRUTO TRIMESTRAL, A PRECIOS DE COMPRADOR EN LA REPÚBLICA, SEGÚN CATEGORÍA DE ACTIVIDAD ECONÓMICA, A PRECIOS DE 1996: AÑOS 2009-08 A 2010-09

Categoría de actividad económica	Descripción	Variación porcentual del producto interno bruto trimestral						
		Total	2009-08 (P)				2010-09 (E)	
			Trimestres				Trimestres	
			I	II	III	IV	I	II
A	Agricultura, ganadería y silvicultura.....	-9.2	-17.7	-8.8	-5.9	-0.7	0.3	1.9
B	Pesca.....	-3.7	-5.5	-7.9	-6.0	6.1	-21.0	-15.7
C	Explotación de minas y canteras.....	4.4	25.4	1.5	-5.0	-2.1	5.0	4.1
D	Industrias manufactureras.....	-0.4	0.9	-0.8	-2.0	0.2	1.2	-0.2
E	Suministro de electricidad, gas y agua.....	7.5	4.5	11.0	11.0	3.8	2.6	8.8
F	Construcción.....	4.6	24.4	2.5	-4.5	-1.7	4.7	4.6
G	Comercio al por mayor y al por menor; reparación de vehículos automotores, motocicletas, efectos personales y enseres domésticos.....	1.6	0.0	-4.2	-3.5	12.1	9.3	11.0
H	Hoteles y restaurantes.....	2.6	1.6	2.8	4.1	1.9	9.8	9.5
I	Transporte, almacenamiento y comunicaciones.....	6.6	6.8	4.8	3.4	11.5	12.7	15.3
J	Intermediación financiera.....	1.6	-2.7	4.8	3.1	1.4	0.8	0.1
K	Actividades inmobiliarias, empresariales y de alquiler.....	-2.9	-0.4	-5.4	-4.3	-1.3	8.5	4.3
M	Enseñanza privada.....	10.6	11.3	11.0	10.4	9.7	6.3	6.5
N	Actividades de servicios sociales y de salud privada.....	3.0	1.0	2.1	3.3	5.5	3.5	4.2
O	Otras actividades comunitarias, sociales y personales de servicios	4.3	7.9	5.8	2.7	1.2	5.0	5.5
..	Menos: Servicios de Intermediación Financiera Medidos Indirectamente (SIFMI), asignados al consumo interno.....	6.5	7.6	7.0	6.2	5.3	2.2	5.6
Subtotal Producción de mercado (P.11).....		2.3	2.9	0.8	-0.2	5.9	6.7	7.4
F	Construcción.....	0.7	10.7	-1.3	-5.8	-0.3	1.5	1.8
K	Actividades Inmobiliarias, empresariales y de alquiler.....	9.0	9.4	9.2	9.0	8.6	5.1	7.6
P	Hogares privados con servicios domésticos.....	-0.9	-1.5	1.2	-1.7	-1.6	3.3	3.6
Subtotal Producción de uso final propio (P.12).....		8.2	8.7	8.5	8.0	7.8	4.9	7.2
Subtotal Otra Producción de no mercado (P.13).....		2.4	3.6	4.0	1.4	0.9	1.3	0.9
Valor Agregado Bruto en valores básicos.....		3.0	3.5	1.8	0.8	5.7	6.1	6.9
..	Más: Impuestos sobre los productos netos de subsidios.....	6.4	4.6	10.1	10.0	1.1	1.2	6.3
PRODUCTO INTERNO BRUTO A PRECIOS DE COMPRADOR.....		3.2	3.6	2.3	1.4	5.4	5.8	6.8

NOTA: La diferencia que pueda observarse en la suma de los trimestres y los datos anuales se debe al redondeo.

(P) Cifras preliminares

(E) Cifras estimadas

.. Dato no aplicable al grupo o categoría

Anexo No.1-C COMPOSICIÓN PORCENTUAL DEL PRODUCTO INTERNO BRUTO TRIMESTRAL, A PRECIOS DE COMPRADOR EN LA REPÚBLICA, SEGÚN CATEGORÍA DE ACTIVIDAD ECONÓMICA, A PRECIOS DE 1996: SEGUNDO TRIMESTRE 2008-10

Categoría de actividad económica	Descripción	Composición porcentual del producto interno bruto		
		2008	2009 (P)	2010 (E)
A	Agricultura, ganadería y silvicultura.....	4.1	3.6	3.5
B	Pesca.....	2.3	2.1	1.7
C	Explotación de minas y canteras.....	1.4	1.4	1.4
D	Industrias manufactureras.....	6.3	6.1	5.7
E	Suministro de electricidad, gas y agua.....	2.6	2.8	2.9
F	Construcción.....	5.9	5.9	5.7
G	Comercio al por mayor y al por menor; reparación de vehículos automotores, motocicletas, efectos personales y enseres domésticos.....	13.6	12.7	13.2
H	Hoteles y restaurantes.....	2.7	2.7	2.7
I	Transporte, almacenamiento y comunicaciones.....	20.9	21.4	23.1
J	Intermediación financiera.....	8.9	9.1	8.6
K	Actividades inmobiliarias, empresariales y de alquiler.....	5.9	5.5	5.3
M	Enseñanza privada.....	0.6	0.7	0.7
N	Actividades de servicios sociales y de salud privada.....	0.9	0.9	0.8
O	Otras actividades comunitarias, sociales y personales de servicios	2.9	3.0	3.0
..	Menos: Servicios de Intermediación Financiera Medidos Indirectamente (SIFMI), asignados al consumo interno.....	2.2	2.3	2.2
Subtotal Producción de mercado (P.11).....		76.9	75.7	76.1
F	Construcción.....	0.3	0.2	0.2
K	Actividades Inmobiliarias, empresariales y de alquiler.....	9.1	9.7	9.8
P	Hogares privados con servicios domésticos.....	0.6	0.6	0.6
Subtotal Producción de uso final propio (P.12).....		10.0	10.6	10.6
Subtotal Otra Producción de no mercado (P.13).....		6.8	6.9	6.5
Valor Agregado Bruto en valores básicos.....		93.6	93.2	93.2
..	Más: Impuestos sobre los productos netos de subsidios.....	6.4	6.8	6.8
PRODUCTO INTERNO BRUTO A PRECIOS DE COMPRADOR.....		100.0	100.0	100.0

NOTA: La diferencia que pueda observarse en la suma de los trimestres se debe al redondeo.

(P) Cifras preliminares

(E) Cifras estimadas

.. Dato no aplicable al grupo o categoría

ANEXO 2
COMPARATIVO DE LOS PRINCIPALES RENGLONES DE INGRESOS DEL GOBIERNO CENTRAL
AL 30 DE SEPTIEMBRE DE 2010 Y 2009
(EN BALBOAS)

REGLÓN	RECAUDACIÓN AL 30 DE SEPTIEMBRE		
	2010	2009	DIFERENCIA
1. INGRESOS CORRIENTES			
11 INGRESOS TRIBUTARIOS			
111 IMPUESTOS DIRECTOS			
1111 SOBRE LA RENTA	937,074,078.7	954,652,917.2	-17,578,838.5
111101 Persona Natural	27,941,688.7	26,694,026.1	1,247,662.6
111102 Persona Jurídica	419,465,666.7	471,675,265.3	-52,209,598.5
111103 Planilla	262,367,796.1	298,485,223.0	-36,117,426.8
111104 Dividendos	61,247,414.8	26,034,667.3	35,212,747.5
111105 Complementario	55,239,957.8	32,693,055.2	22,546,902.6
111106 Autoridad del Canal	33,888,150.9	43,268,254.1	-9,380,103.1
111107 Zona Libre de Colón	13,199,556.0	13,193,281.8	6,274.3
111109 Transferencias de Bienes Inmuebles	21,479,421.4	17,966,768.0	3,512,653.4
111110 Ganancias por Enajenación - Valores	14,367,993.5	7,087,119.6	7,280,873.9
111111 Ganancias por Enajenación-B. Inmuebles	27,876,432.7	17,555,256.9	10,321,175.8
1112 SOBRE LA PROPIEDAD Y PATRIMONIO	146,057,778.3	109,867,541.0	36,190,237.3
111201 Inmuebles	76,367,998.5	68,435,837.4	7,932,161.1
111202 Aviso de operación de empresas	69,689,588.8	41,431,512.6	28,258,076.2
111205 Impuesto mortuoria y donaciones	191.0	191.0	0.0
112 IMPUESTOS INDIRECTOS			
1121 TRANS. DE BIENES MUEBLES Y SERV. (ITBMS)	523,287,898.0	407,961,414.8	115,326,483.1
112101 Importación	246,720,298.6	184,261,865.7	62,458,432.9
112102 Declaración - Ventas	276,567,599.4	223,699,549.1	52,868,050.3
1122 IMPORTACION	285,226,756.2	274,613,380.8	10,613,375.4
112229 Artículos no Especificados	285,224,436.2	274,612,300.8	10,612,135.4
112230 Gravamen adicional a la importación	2,320.0	1,080.0	1,240.0
1124 PRODUCCIÓN, VENTA Y CONSUMO SELECTIVO	207,721,319.5	181,799,474.2	25,921,845.3
112401 Prima de Seguros	38,978,236.1	28,398,968.3	10,579,267.8
112402 Consumo de Combustible y Derivados de Petróleo	70,261,311.6	89,957,972.7	-19,696,661.1
112405 Consumo de Cerveza	22,861,713.2	23,097,839.4	-236,126.2
112406 Consumo de Licores	7,995,095.7	8,394,035.7	-398,940.1
112407 Consumo de Vinos	3,667.5	5,417.4	-1,749.9
112408 Venta de Gaseosas	4,202,479.5	3,686,927.5	515,552.0
112409 Consumos Varios	51,830,852.2	20,145,735.3	31,685,116.9
112410 Joyas y armas de fuego	29,206.5	38,209.0	-9,002.5
112411 Televisión, cable, microonda, teléfono celular	10,771,732.9	7,331,284.2	3,440,448.7
112412 Juegos de suerte y azar	787,024.3	743,084.7	43,939.6
12 INGRESOS NO TRIBUTARIOS			
121 RENTA DE ACTIVOS	6,789,670.6	9,354,653.5	-2,564,982.8
1211 Arrendamientos	890,602.7	1,214,679.9	-324,077.2
1212 Exploración y Explotación	97,399.9	135,492.4	-38,092.5
1213 Ingresos por venta de bienes	568,768.0	530,635.3	38,132.8
1214 INGRESOS POR VENTA DE SERVICIOS	5,232,900.0	7,473,845.9	-2,240,945.9
121404 Correos y Telégrafos	5,232,900.0	5,786,500.0	-553,600.0
121418 Serv. Púb. Área del Canal	0.0	1,687,345.9	-1,687,345.9
122 PARTICIPACIÓN DE UTILIDADES DE EMP. ESTATALES	142,819,148.4	108,403,722.8	34,415,425.7
122101 Dividendos Cable and Wireless	68,926,439.5	71,121,754.1	-2,195,314.6
122104 Dividendos de Empresas Eléctricas	37,783,668.4	26,572,638.0	11,211,030.4
122109 Dividendos PTP	990,451.0	0.0	990,451.0
122470 Dividendos B.N.P	33,750,000.0	0.0	33,750,000.0
122475 Dividendo COFINA	0.0	1,042,580.0	-1,042,580.0
122501 Señoreaje	1,368,589.6	9,666,750.7	-8,298,161.1
124 TASAS Y DERECHOS	392,888,560.4	363,299,379.1	29,589,181.3
1241 DERECHOS	288,061,843.2	287,260,955.5	800,887.7
124102 Peajes del Canal	250,052,215.0	254,787,237.7	-4,735,022.7
124103 Derecho Único	449,764.2	567,205.0	-117,440.8
124105 Licencia para pesca de camarón	4,482.8	3,858.0	624.8
124135 Peaje por uso de autopista	0.0	776,253.2	-776,253.2
124136 Trasiego de petróleo	476,129.4	655,590.9	-179,461.4
124143 Registro oficial de la Ind. Nacional	16,170.8	12,377.4	3,793.4
124144 Almac. Oficial Dep. Armas y Municiones	0.0	120.0	-120.0
124145 Concesiones varias	30,313,081.0	23,708,313.3	6,604,767.7
124146 Concesiones - Bienes Revertidos	6,750,000.0	6,750,000.0	0.0
1242 TASAS	104,826,717.3	76,038,423.7	28,788,293.6
124201 Almacenaje de Aduana	69,740.5	92,762.5	-23,022.0
124203 Boletín Ofic. de la Propiedad Industrial	1,549,883.1	1,429,506.5	120,376.6
124204 Tasa adicional de inscripción	7,652.0	0.0	7,652.0
124205 Tasa Anual-Vigencia Sociedades Anónimas	65,018,461.4	63,622,999.5	1,395,461.9
124209 FECL	26,269,728.5	0.0	26,269,728.5
124206/236 Tasa de Oleoducto	1,271,756.8	0.0	1,271,756.8
124210 Tasa de Aviso de Operación	430,485.0	370,620.0	59,865.0
124211 Inscripción de Registro del Municipio (T.A.O.)	196,001.1	158,561.1	37,439.9
124222 Autenticación de Firmas	336,578.5	325,793.6	10,784.9
124235 Serv. Vigilancia Especial	60,273.9	38,571.3	21,702.7
124236/246 Servicio Administrativo Aduanero	9,616,156.5	9,999,609.1	-383,452.6
126 INGRESOS VARIOS	7,496,230.0	10,786,220.2	-3,289,990.2
126001 Multas, Recargos e Intereses	3,712,584.0	2,881,210.2	831,373.8
126002 Depósitos	0.0	0.1	-0.1
126003 Depósitos Caducados	66,080.6	125,031.7	-58,951.2
126006 Ajuste de Rentas	-5,968,020.4	-6,532,932.8	564,912.4
126008 Depósitos - Lesión Patrimonial	202,281.6	202,281.6	0.0
126009 Dineros decomisados	4,410,468.0	7,512,171.2	-3,101,703.2
126099 Otros ingresos varios	5,072,836.3	6,800,739.8	-1,727,903.5

ANEXO 2
COMPARATIVO DE LOS PRINCIPALES RENGLONES DE INGRESOS DEL GOBIERNO CENTRAL
AL 30 DE SEPTIEMBRE DE 2010 Y 2009 (Conclusión)
(EN BALBOAS)

RENLÓN	RECAUDACION AL 30 DE SEPTIEMBRE		
	2010	2009	DIFERENCIA
127 APORTES AL FISCO	184,893,196.0	145,169,199.0	39,723,997.0
127210 Autoridad de Turismo de Panamá	725,000.0	315,000.0	410,000.0
127295 Registro Público	18,500,000.0	21,500,000.0	-3,000,000.0
127301 Aeropuerto Internacional de Tocumen	0.0	0.0	0.0
127302 Autoridad del Tránsito	0.0	0.0	0.0
127303 Autoridad Marítima de Panamá	49,280,000.0	44,872,800.0	4,407,200.0
127306 Lotería Nacional de Beneficencia	64,163,390.0	54,515,759.0	9,647,631.0
127338 Dirección de Aeronáutica Civil	0.0	0.0	0.0
127396 Zona Libre de Colón	52,224,806.0	23,965,640.0	28,259,166.0
13 OTROS INGRESOS CORRIENTES	107,432,700.9	59,134,138.9	48,298,562.0
1310 INTERESES Y COMISIONES GANADOS S/PRÉSTAMOS	0.0	0.0	0.0
131001 Intereses y comisiones ganados sobre préstamos	0.0	0.0	0.0
1324 INTERESES Y COMISIONES GANADOS S/VALORES	107,432,700.9	59,134,138.9	48,298,562.0
132445 Intereses del Fondo Fiduciario	53,274,919.4	55,500,000.0	-2,225,080.6
132447 Rendimiento del Fondo Fiduciario	40,000,000.0	0.0	40,000,000.0
132450 Intereses sobre colocaciones	10,952,731.8	6,205.0	10,946,526.8
132460 Intereses sobre Entidades Públicas	3,205,049.6	3,627,933.9	-422,884.3
			0.0
14 SALDO EN CAJA Y BANCO	44,437,292.8	1,793,643.7	42,643,649.1
2. INGRESOS DE CAPITAL	360,465,317.4	701,641,420.9	-341,176,103.6
21 RECURSOS DEL PATRIMONIO	22,155,784.0	14,661,848.0	7,493,936.0
22 RECURSOS DEL CREDITO	320,736,067.8	670,343,106.9	-349,607,039.2
221 CREDITO INTERNO	320,736,067.8	64,405,586.8	256,330,481.0
2213 LETRAS DEL TESORO	0.0	64,405,586.8	-64,405,586.8
2214 PRESTAMOS	160,832.8	0.0	160,832.8
2216 NOTAS DEL TESORO	320,575,235.0	0.0	320,575,235.0
222 CREDITO EXTERNO	0.0	605,937,520.1	-605,937,520.1
2221 ORG. INTER. DE FINANCIAMIENTO	0.0	279,864,534.0	-279,864,534.0
222107 POL. DE DESARROLLO INCERTIDUMBRE GLC	0.0	79,800,000.0	-79,800,000.0
222125 BIRF UTPP MEF	0.0	100,000,000.0	-100,000,000.0
222128 PROG. CONS. SECTOR ENERGÉTICO	0.0	100,000,000.0	-100,000,000.0
222140 ELECTRIFICACIÓN RURAL	0.0	64,534.0	-64,534.0
2223 PROVEEDORES	0.0	0.0	0.0
222305 CITIBANK-JAPAN LIMITED	0.0	0.0	0.0
2225 BONOS EXTERNOS	0.0	326,072,986.1	-326,072,986.1
222510 BONOS EXTERNOS	0.0	326,072,986.1	-326,072,986.1
23 OTROS INGRESOS DE CAPITAL	17,573,465.6	16,636,466.0	936,999.6
232 TRANSFERENCIA DE CAPITAL	73,465.6	16,636,466.0	-16,563,000.4
234 OTROS	17,500,000.0	0.0	17,500,000.0
24 SALDO EN CAJA Y BANCO	0.0	0.0	0.0

Fuente: Contraloría General de la República - Dirección de Métodos y Sistemas de Contabilidad