



REPÚBLICA DE PANAMÁ
CONTRALORÍA GENERAL DE LA REPÚBLICA



Informe de la Contralora General de la República
Año 2013

Marzo de 2014

PERSONAL DIRECTIVO DE LA CONTRALORÍA GENERAL DE LA REPÚBLICA

GIOCONDA TORRES DE BIANCHINI

Contralora General

LUIS FELIPE ICAZA

Subcontralor General

EDWIN R. HERRERA

Secretario General

CUERPO DIRECTIVO

WINSTON I. SÁNCHEZ A.
Director de Asesoría Económica y
Financiera

DANIS CEDEÑO
Director del Instituto Nacional de
Estadística y Censo

ROGER A. CERRUD G.
Director de Fiscalización General

MARGOT E. FUENTES P.
Directora de Auditoría General

ERICK OMAR CABALLERO
Director de Administración y Finanzas

HARMODIO MADRID G.
Director de Métodos y Sistemas de Contabilidad

JESÚS GONZÁLEZ
Director de Informática

ISIS R. DE ZURITA
Subdirectora de Desarrollo de los Recursos
Humanos

ELOY E. ÁLVAREZ
Director de Asesoría Jurídica

MOHAMED HASAN UTHMAN N.
Director de Ingeniería

YANY E. CHÁVEZ RIVERA
Directora de Asuntos Internacionales

MARÍA ISABEL DOMÍNGUEZ
Directora de Auditoría Interna

NANCY H. DE AMBULO
Directora de Consular Comercial

MARIXENIA DÍAZ C.
Directora de Denuncia Ciudadana

MANUEL SALVADOR HERRERA
Director de la Unidad de Fiscalización
Especial

JUANA DE ALCÁZAR
Directora de Comunicación Social

MIRIAM ZELAYA

Directora Administrativa del Instituto Superior de Fiscalización, Control y Gestión Pública



República de Panamá

Panamá 27 de marzo de 2014

Contraloría General
Apartado 0816-01521
Panamá

Nota Núm.0048-2014-DAEF

Excelentísimo Señor
RICARDO MARTINELLI BERROCAL
Presidente de la República
E. S. D.

Honorable Diputado
SERGIO GÁLVEZ
Presidente de la Asamblea Nacional
E. S. D.

Señores:

En cumplimiento a lo establecido en los numerales 9 y 12 del Artículo 280 de la Constitución Política de la República de Panamá, les presento el Informe de la Contralora General de la República correspondiente al período fiscal 2013, con los resultados financieros y económicos de la administración pública.

Este informe esta compuesto por siete (7) capítulos y una sección de anexos. El primer capítulo, Desempeño de la Economía Panameña, muestra los resultados de la actividad económica, fundamentalmente del crecimiento económico a través del PIB, como indicador por excelencia. Cabe resaltar que al momento de la conclusión de este Informe este indicador ha sido actualizado en su medición, con el cambio de año base, de 1996 a 2007, mejorando su valoración no sólo a precios constantes, sino también a precios corrientes, dada a través de la actualización de las estructuras de referencia, la cobertura total de los componentes, sean agentes económicos, actividades y productos nuevos, las fuentes de encuestas y otras informaciones, así como las relaciones técnicas de producción que conforman los datos macroeconómicos integrales para el Sistema de Contabilidad Nacional.

El segundo capítulo, Ejecución Presupuestaria del Sector Público, presenta los resultados de la actividad presupuestaria por instituciones del *gobierno central*, del *sector descentralizado*, de los Municipios y de la Autoridad del Canal de Panamá. El tercer capítulo, Planilla del Sector Público, contiene información comparativa de los montos pagados y número de funcionarios públicos, destacando los sectores de mayor participación. El cuarto capítulo, Balance Fiscal, presenta el

.../...

resultado del flujo de efectivo en el período fiscal y las necesidades de financiamiento que se dieron en el 2013 y su comparación con la del 2012, tanto del Sector Público No Financiero, como del *gobierno central*. El quinto capítulo, Estado de la Deuda Pública, presenta la dinámica de sus diferentes componentes, tanto de la *deuda interna* como de la *deuda externa* del sector público, en su desglose del *gobierno central* y *sector descentralizado*.

El sexto capítulo, Situación Financiera del Fondo de Ahorro de Panamá, muestra el resultado de sus operaciones en la vigencia fiscal 2013 y su comparación con el efectuado en el 2012, y el séptimo capítulo, Subsidios Otorgados por el Estado detalla, en esta ocasión por instituciones ejecutoras, los montos que se han destinado a los diferentes sectores de la sociedad en concepto de subsidios, y los pagos efectuados al Tesoro Nacional con aquellos que sirven como instrumento de pago al fisco.

Al final, se presentan los Anexos que contienen información de interés general, destacando el detalle de Proyectos de Obras Formalizados y Refrendados por la Contraloría durante esta vigencia fiscal y de los Componentes Normalizados de la Balanza de Pagos de los años 2011 al 2013.

1. DESEMPEÑO DE LA ECONOMÍA PANAMEÑA

a) Producto Interno Bruto (PIB)

Para el 2013 la actividad económica medida a través del Producto Interno Bruto (PIB) a precios constantes, actualizado con el año base 2007, registró un monto de B/.33,573.5 millones, lo que representó un incremento de 8.4%.

De las actividades relacionadas con la economía interna, sobresalieron, la construcción, minería, intermediación financiera, transporte terrestre y telecomunicaciones, la actividad inmobiliaria y los restaurantes y hoteles. Por su parte la actividad del comercio se vio afectada por la situación de la Zona Libre de Colón; sin embargo, hubo un desempeño positivo en el comercio local mayorista y principalmente el comercio al por menor.

Registraron variaciones negativas el cultivo de arroz, hortalizas, el café y los servicios agropecuarios.

De las actividades orientadas al resto del mundo, el banano registró un comportamiento positivo, al igual que el melón, la sandía y piña, en la que sus exportaciones tuvieron una evolución favorable; en la pesca se observaron aumentos en las exportaciones de subproductos de la pesca industrial, la de camarones y de atún; el transporte aéreo también registró una buena dinámica.

Por otro lado los servicios portuarios disminuyeron debido a la baja de contenedores TEU'S, al igual que las operaciones del Canal de Panamá, dado el menor tonelaje transportado, por las bajas en el tránsito de naves de alto y pequeño calado.

El PIB en términos nominales de la nueva serie con año base 2007, alcanzó la suma de B/.42,648.1 millones, con una tasa de crecimiento de 12.4%, con respecto al año anterior.

b) Balanza de Pagos

El saldo de la Cuenta Corriente de la Balanza de Pagos para el 2013, se cifró en un monto negativo de B/.4,805.9 millones, compuesto por un saldo negativo en la Balanza de Bienes de B/.6,751.4 millones, en el renglón de Renta de B/.3,080.9 millones, y en el componente de Transferencias Corrientes de B/.119.4 millones; y un saldo superavitario en la Balanza de Servicios de B/.5,051.8 millones.

En la Cuenta de Capital y Financiera, el ingreso de capitales a Panamá durante el 2013, registró un superávit de B/.5,126.8 millones, superior en B/.1,427.7 millones al observado en el 2012. Este desempeño positivo es atribuible a la ejecución continua de proyectos de inversión extranjera en actividades tales como la minería, obras de generación de energía, edificación de nuevos hoteles, construcción de nuevos puertos y el gran dinamismo del sector bancario.

La Inversión Directa Extranjera alcanzó la suma de B/.4,651.3 millones que representa un incremento de B/.1,763.9 millones con respecto a la realizada en el 2012.

c) Índice de Precios¹

El IPC de diciembre 2013 con respecto a diciembre de 2012, presentó un aumento de 3.7% en el Nacional Urbano; 3.8% en los distritos de Panamá y San Miguelito y 3.5% en el Resto Urbano.

El IPC Nacional Urbano de diciembre de 2013, con respecto a igual período de 2012, presentó un incremento en las siguientes divisiones: alimentos y bebidas con 5.8%; enseñanza con 5.6%; salud con 4.8%; vivienda, agua, electricidad y gas con 4.1%; vestido y calzado con 3.4%; muebles, equipo del hogar y mantenimiento rutinario de la casa con 3.2%; esparcimiento, diversión y servicios de cultura con 2.3%; bienes y servicios diversos con 2.2% y transporte con 1.7%.

d) Mercado Laboral

Los resultados de la Encuesta de Mercado Laboral realizada en agosto de 2013 señalan que la población total de 15 y más años de edad es de 2,719,844 personas; de ésta el 95.2% (2,589,545 personas) corresponde a la población no indígena y el 4.8% (130,299 personas) a la población indígena. Al comparar esta población con la existente en agosto del 2012, se observa un incremento a nivel total entre estas encuestas de 60,022 personas, generando una tasa de crecimiento de 2.3% por cada cien habitantes.

De la población total de 15 años y más de edad 1,743,821 personas corresponden a la población económicamente activa, de los cuales 1,672,352 personas están ocupadas; estas cifras comparadas con los resultados de agosto 2012, aumentaron en 3.4%.

En la mayoría de las provincias, se registró un incremento en el número de ocupados. Las actividades económicas que contribuyeron a aumentar puestos de trabajo son las relacionadas con la construcción con 18,736 personas, la industria manufacturera con 17,822 personas,

¹ Índice de Precios con año base 2002.

transporte, almacenamiento y correo con 7,856 personas y hoteles y restaurantes con 6,000 personas.

La tasa de desempleo total² tanto en el período 2012 como en el 2013, se mantuvo en 4.1%, en el área urbana disminuyó en 0.1%, mientras en el área rural aumentó 0.3%.

2. EJECUCIÓN PRESUPUESTARIA DEL SECTOR PÚBLICO

a) Relación Ingresos (-) Pagos

El total de ingresos del *sector público*, neto de transferencias interinstitucionales totalizó B/.17,661.4 millones y el total de pagos netos de transferencias se cifró en B/.15,534.1 millones, generándose un saldo positivo de B/.2,127.3 millones.

Los gastos devengados totalizaron B/.16,440.8 millones, y el saldo de gastos por pagar fue de B/.1,025.0 millones.

Del total de ingresos recaudados del *gobierno central* por B/.9,628.7 millones (B/.7,517.4 millones de *ingresos corrientes* y B/.2,111.3 millones de *ingresos de capital*), se efectuaron pagos de la vigencia actual por la suma de B/.8,987.5 millones, que comprende pagos de *gastos de funcionamiento y seguro educativo* por B/.5,130.3 millones y pagos de *inversión* por B/.3,857.2 millones, dando como resultado un saldo positivo incluyendo transferencias de B/.641.2 millones.

Del total de ingresos del *sector descentralizado* por B/.9,737.5 millones (B/.5,674.0 millones de *ingresos corrientes* y B/.4,063.5 millones de *ingresos de capital*), se efectuaron pagos por la suma de B/.8,133.1 millones (B/.4,261.5 millones a pagos de funcionamiento y B/.3,871.7 millones a pagos de *inversión*), resultando un saldo positivo de B/.1,604.4 millones.

b) Relación Ingresos (-) Gastos

En la ejecución presupuestaria del *sector público*, el total de ingresos netos del *gobierno central* y del *sector descentralizado* totalizaron B/.17,661.4 millones y el total de gastos devengados netos de transferencia alcanzó la suma B/.16,440.8 millones, lo que da un saldo presupuestario positivo de B/.1,220.6 millones.

El total de los ingresos recaudados del *gobierno central* ascendió a B/.9,628.7 millones, y la ejecución de gastos para el mismo período a B/.9,628.7 millones, con lo cual no se generó diferencia en el balance presupuestario.

La ejecución presupuestaria del sector descentralizado en su conjunto registró un saldo positivo de B/.1,220.6 millones, producto de los *ingresos* recibidos por un importe de B/.9,737.5 millones, contra una ejecución de gastos de B/.8,516.9 millones.

c) Ejecución Presupuestaria de los Municipios y otros programas

En la ejecución presupuestaria municipal, se registró una recaudación total de B/.177.4 millones y se generaron gastos por un total de de B/.174.2 millones, obteniéndose así un saldo presupuestario positivo de B/.3.2 millones.

² Incluye el desempleo abierto y el desempleo oculto.

Al 31 de diciembre de 2013, para cubrir gastos de funcionamiento, el *gobierno central* subsidió a 56 municipios de la República, que recibieron la suma de B/.6.1 millones.

El Programa Nacional para el Desarrollo Local (PRONADEL) ejecutó el 17.8% de su presupuesto asignado de B/.69.6 millones para un total de 4,637 proyectos. La baja ejecución de este Programa se debe a la formulación de su reglamentación y a la formalización de su Manual de Procedimiento.

Cabe señalar que mediante Ley No.84 del 9 de noviembre de 2012, se creó este Programa (PRONADEL), el cual contemplará las partidas presupuestarias de los Programas de Obras Comunitarias (POC), Programa de Desarrollo Comunitario (PRODEC), y el Programa de Inversión Local (PROINLO).

3. PLANILLA DEL SECTOR PÚBLICO

En el año 2013, la planilla del *sector público* reflejó un promedio mensual de 201,079 empleados. Para el año 2012 el promedio fue de 194,605 empleados.

El sueldo bruto acumulado de la planilla del *sector público* para el año 2013 ascendió a B/.2,350.7 millones. Para el año 2012 este monto fue de B/.2,148.9 millones.

La planilla de diciembre de 2013, estuvo conformada por 209,321 funcionarios con un sueldo bruto de B/.208.0 millones. Del número total de funcionarios, 182,193 son permanentes y 27,128 son eventuales (contingentes y transitorios).

En diciembre de 2013, los sectores de educación, salud y seguridad pública, representaron en conjunto el 67.8% en el total de funcionarios públicos, con 142,004 empleados de un total de 209,321. Estos, representaron en conjunto el 71.1% en el sueldo bruto mensual, con B/.147.9 millones de un total pagado de B/.208.0 millones.

4. BALANCE FISCAL

El resultado del Balance Fiscal del Sector Público No Financiero al 31 de diciembre de 2013, presentado por el Ministerio de Economía y Finanzas, registra un déficit de B/.1,219.4 millones, es decir, 3.0% del PIB nominal. Con el cambio de año base a 2007, presentado por la Contraloría General de la República, posterior a la presentación de este resultado, el PIB nominal preliminar (B/.42,648.1 millones) conlleva a un déficit de 2.9%. Para el mismo período de 2012 se registró un déficit de B/.550.6 millones, correspondiente a 1.5% del PIB.

Este resultado del Balance Fiscal del SPNF se mantuvo dentro de los límites permitidos establecidos por la Ley 34 de 2008 y sus modificaciones.

El déficit del Balance Fiscal del Gobierno Central presentado por el Ministerio de Economía y Finanzas, se cifró en B/.1,788.8 millones, que representa el 4.4% del PIB. Con el cambio de año base a 2007, presentado por la Contraloría General de la República, posterior a la presentación de este resultado, el PIB nominal preliminar (B/.42,648.1 millones) conlleva a un déficit de 4.2%. Para el mismo período de 2012 se registró un déficit de B/.1,028.7 millones, correspondiente a un 1.5% de dicho PIB.

5. DEUDA PÚBLICA

Al concluir el año 2013, la *deuda pública* totalizó la suma de B/.15,683.6 millones, compuesta por B/.12,231.1 millones de deuda externa y B/.3,452.5 millones de deuda interna. Por sector, se distribuye de la siguiente manera: *gobierno central* con B/.15,612.2 millones y *sector descentralizado* con B/.71.4 millones.

Con respecto al saldo al 31 de diciembre de 2012 la deuda pública se incrementó en B/.1,418.4 millones, B/.1,448.7 millones en deuda externa, mientras que la deuda interna disminuyó en B/.30.3 millones.

Para este periodo el servicio de la deuda pública (*gobierno central y sector descentralizado*) fue de B/.1,332.5 millones de los cuales B/.358.6 millones fueron a amortizaciones, B/.946.0 millones a intereses y B/.27.9 millones a comisiones y gastos bancarios. Comparativamente estos pagos fueron superiores en B/.102.9 millones en relación al año anterior.

La relación deuda/PIB se ubicó en 36.8%, disminuyendo en 0.8 puntos porcentuales, respecto a la del 2012.

6. FONDO DE AHORRO DE PANAMÁ (FAP)

Al 31 de diciembre de 2013, el total de *activos* del FAP presentó un incremento de B/.107.1 millones, es decir, 8.2% al pasar de B/.1,299.9 millones en la vigencia fiscal 2012 a B/.1,407.0 millones al mes de diciembre de 2013.

Los *pasivos* registraron un aumento de B/.119.3 millones que se ubica, fundamentalmente, en el renglón de *cuentas por pagar por compra de inversiones* con incremento de B/.118.1 millones.

El *patrimonio* presentó una disminución de 1.0%, es decir, B/.12.2 millones al pasar de B/.1,243.4 millones a B/.1,231.2 millones durante el período. El renglón que incidió preponderantemente en esta disminución fue el de *excedente acumulado de ingresos sobre gastos* con B/.10.7 millones.

Finalizada la vigencia fiscal 2013, el *excedente de ingresos sobre gastos* se cifró en un monto negativo de B/.943.1 miles, como resultado de un total de ingresos por B/.2.3 millones y un total de gastos por B/.3.2 millones.

7. SUBSIDIOS OTORGADOS POR EL ESTADO

El monto otorgado por el Estado en concepto de subsidios para el año 2013 totalizó B/.1,352.3 millones, que comparado con el año 2012 (B/.1,418.6 millones), representa una disminución de B/.66.3 millones, es decir, del 4.7%.

En el año 2013, de estos subsidios otorgados por el Estado, la mayor parte se destinó a los siguientes programas: Fondo de Compensación Energética con B/.170.8 millones, Aporte para Sostenibilidad Régimen de Invalidez, Vejez y Muerte de la Caja de Seguro Social con B/.140.0 millones, Beca Universal con B/.102.4 millones, Programa 100 para los 70 con B/.98.7 millones, Subsidio al Gas Licuado con B/.97.8 millones y Aumento de Pensiones 2011 con B/.95.2 millones.

CONCLUSIONES

Al término de nuestro cuarto año de gestión fiscalizadora hemos sumado acciones tendientes a la orientación y ejecución del buen manejo de los recursos financieros del Estado, con importantes esfuerzos dirigidos a mejorar los controles correspondientes a nuestra Institución, y a la difusión en forma transparente y oportuna de la ejecución presupuestaria y financiera, tanto institucional como del resto de instituciones que conforman el *sector público*.

El presente Informe presenta los resultados de las actividades desarrolladas por la administración gubernamental, enmarcadas en los planes y programas de desarrollo económico definidos en el Plan Estratégico del Gobierno, trazados para el período 2010-2014, en el ámbito presupuestario, fiscal y de la deuda pública.

Esperamos que la información aquí contenida coadyuve al análisis tanto en las instancias de decisión del Estado como en otros sectores de la sociedad que aportan al desarrollo de nuestra nación.

Con muestra de consideración y estima,

GIOCONDA TORRES DE BIANCHINI
Contralora General

ÍNDICE GENERAL

	Pág.
1. DESEMPEÑO DE LA ECONOMÍA PANAMEÑA	1
Producto Interno Bruto (PIB)	1
Evolución del PIB según Categoría de Actividad Económica: Año 2013	1
Balanza de Pagos	4
Índice de Precios al Consumidor Nacional Urbano: 2013	7
Situación del Mercado Laboral	8
Gasto Social 2013	12
2. EJECUCIÓN PRESUPUESTARIA DEL SECTOR PÚBLICO	35
SECTOR PÚBLICO	35
Ejecución Presupuestaria Ingresos (-) Pagos del Sector Público	35
Balance Comparativo de la Relación Ingresos (-) Pagos del Sector Público	36
Ejecución Presupuestaria Ingresos (-) Gastos del Sector Público	37
Presupuesto de Ingresos	37
Presupuesto de Gastos	38
Comparativo de la Ejecución Presupuestaria Consolidada del Sector Público	38
GOBIERNO CENTRAL	39
Ejecución Presupuestaria Ingresos (-) Pagos del Gobierno Central	39
Balance Comparativo de la Relación Ingresos (-) Pagos del Gobierno Central	40
Ejecución Presupuestaria Ingresos (-) Gastos del Gobierno Central	40
Presupuesto de Ingresos	40
Presupuesto de Gastos	42
Análisis del Financiamiento Presupuestario	43
Ejecución Financiera del Presupuesto	44
SECTOR DESCENTRALIZADO	44
Ejecución Presupuestaria de Ingresos (-) Pagos del Sector Descentralizado	44
Balance Comparativo de la Relación Ingresos (-) Pagos del Sector Descentralizado	45
Ejecución Presupuestaria Ingresos (-) Gastos del Sector Descentralizado	45
Presupuesto de Ingresos	45
Presupuesto de Gastos	47
EJECUCIÓN PRESUPUESTARIA DE LOS MUNICIPIOS Y OTROS PROGRAMAS	68
Finanzas Municipales	68
Subsidios	70
Programa de Desarrollo Local (PRONADEL)	72
RESULTADO DE OPERACIONES DE LA AUTORIDAD DEL CANAL DE PANAMA (ACP)	74
3. PLANILLA DEL SECTOR PÚBLICO	76
Planilla Acumulada: enero a diciembre 2013 y 2012	76
Comparación de la Planilla del Sector Público, diciembre 2013 y 2012	80
4. BALANCE FISCAL	87
Concepto del Balance Fiscal	87
Metas Financieras del Estado	88
Balance Fiscal del Sector Público No Financiero (SPNF)	88
Balance Fiscal del Gobierno Central	89
5. ESTADO DE LA DEUDA PÚBLICA	93
Deuda Contractual del Sector Público	93
Deuda Contractual del Gobierno Central	95
Deuda Contractual del Sector Descentralizado	100
Reactivación y Contratación de Préstamos	100
Servicio de la Deuda Pública	100
6. SITUACIÓN FINANCIERA DEL FONDO DE AHORRO DE PANAMÁ (FAP)	106
7. SUBSIDIOS OTORGADOS POR EL ESTADO	111
ANEXOS	121

ÍNDICE DE CUADROS

		Pág.
Cuadro No.1-1	EXPORTACIONES E IMPORTACIONES NACIONALES FOB, SEGÚN TIPO DE BIENES: ENERO A DICIEMBRE DE 2012-13	5
Cuadro No.1-2	GASTOS EFECTUADOS POR EL GOBIERNO CENTRAL DE LA REPÚBLICA: AÑOS 2009-13	13
Cuadro No.1-3	GASTO SOCIAL, EFECTUADO POR EL GOBIERNO CENTRAL DE LA REPÚBLICA: AÑOS 2011-13	14
Cuadro No.1-4	PRODUCTO INTERNO BRUTO A PRECIOS DE COMPRADOR EN LA REPÚBLICA, SEGÚN CATEGORÍA DE ACTIVIDAD ECONÓMICA, A PRECIOS DE 2007: AÑOS 2007-13	15
Cuadro No.1-5	VARIACIÓN PORCENTUAL ANUAL DEL PRODUCTO INTERNO BRUTO A PRECIOS DE COMPRADOR, SEGÚN CATEGORÍA DE ACTIVIDAD ECONÓMICA, A PRECIOS DE 2007, AÑOS 2008-07 A 2013-12	16
Cuadro No.1-6	COMPOSICIÓN PORCENTUAL DEL PRODUCTO INTERNO BRUTO A PRECIOS DE COMPRADOR, SEGÚN CATEGORÍA DE ACTIVIDAD ECONÓMICA, A PRECIOS DE 2007: AÑOS 2007-13	17
Cuadro No.1-7	PRODUCTO INTERNO BRUTO A PRECIOS DE COMPRADOR EN LA REPÚBLICA, SEGÚN CATEGORÍA ECONÓMICA, A PRECIOS CONSTANTES DE 2007: AÑOS 2007-13	18
Cuadro No.1-8	PRODUCTO INTERNO BRUTO A PRECIOS DE COMPRADOR DE 2007 TOTAL Y PER-CAPITA EN LA REPÚBLICA Y SUS VARIACIONES PORCENTUALES ANUALES: AÑOS 2007-2013	19
Cuadro No.1-9	PRESENTACIÓN ANALÍTICA DE LA BALANZA DE PAGOS DE PANAMÁ, SEGÚN PARTIDA: AÑOS 2011-13	20
Cuadro No.1-10	RESUMEN DE LOS COMPONENTES NORMALIZADOS DE LA BALANZA DE PAGOS DE PANAMÁ, SEGÚN PARTIDA: AÑOS 2010-13	21
Cuadro No.1-11	INVERSIÓN DIRECTA EXTRANJERA EN LA REPÚBLICA, SEGÚN PARTIDA Y CAPITAL: AÑOS 2011-13	23
Cuadro No.1-12	RENTA DE LA INVERSIÓN DIRECTA EXTRANJERA EN LA REPÚBLICA, SEGÚN PARTIDA Y CLASE DE UTILIDAD: AÑOS 2011-13	24
Cuadro No.1-13	ÍNDICE DE PRECIOS AL CONSUMIDOR NACIONAL URBANO Y VARIACIÓN PORCENTUAL, SEGÚN DIVISIÓN Y AGRUPACIÓN DE BIENES Y SERVICIOS: AÑOS 2012-13	25
Cuadro No.1-13A	ÍNDICE DE PRECIOS AL CONSUMIDOR NACIONAL URBANO Y VARIACIÓN PORCENTUAL POR DIVISIÓN, SEGÚN MES: DICIEMBRE DE 2012 Y ENERO -DICIEMBRE 2013	26
Cuadro No.1-14	POBLACIÓN DE 15 Y MÁS AÑOS DE EDAD EN LA REPÚBLICA, POR SEXO, SEGÚN ÁREA, PROVINCIA, COMARCA INDÍGENA Y CONDICIÓN DE ACTIVIDAD ECONÓMICA: ENCUESTA DE MERCADO LABORAL, AGOSTO DE 2012-13	27
Cuadro No.2-1	BALANCE PRESUPUESTARIO DEL SECTOR PÚBLICO, AL 31 DE DICIEMBRE DE 2013	35
Cuadro No.2-2	BALANCE COMPARATIVO DE INGRESOS (-) PAGOS DEL SECTOR PÚBLICO, AL 31 DE DICIEMBRE DE 2013 Y 2012	36
Cuadro No.2-2A	GASTOS DE FUNCIONAMIENTO DEL SECTOR PÚBLICO, AL 31 DE DICIEMBRE DE 2013	36
Cuadro No.2-2B	GASTOS DE INVERSIÓN DEL SECTOR PÚBLICO, AL 31 DE DICIEMBRE DE 2013	36
Cuadro No.2-3	EJECUCIÓN PRESUPUESTARIA CONSOLIDADA DEL SECTOR PÚBLICO, AL 31 DE DICIEMBRE DE 2013	37
Cuadro No.2-3A	COMPARATIVO DE LA EJECUCIÓN PRESUPUESTARIA CONSOLIDADA DEL SECTOR PÚBLICO, AL 31 DE DICIEMBRE DE 2013 Y 2012	39
Cuadro No.2-4	EJECUCIÓN PRESUPUESTARIA DE INGRESOS (-) PAGOS DEL GOBIERNO CENTRAL, AL 31 DE DICIEMBRE DE 2013	39
Cuadro No.2-5	BALANCE COMPARATIVO DE INGRESOS (-) PAGOS DEL GOBIERNO CENTRAL, AL 31 DE DICIEMBRE DE 2013 Y 2012	40
Cuadro No.2-6	COMPARACIÓN DE LA EJECUCIÓN DE INGRESOS DEL GOBIERNO CENTRAL, AL 31 DE DICIEMBRE DE 2013 Y 2012	42
Cuadro No.2-7	EJECUCIÓN PRESUPUESTARIA DE GASTOS DEL GOBIERNO CENTRAL, AL 31 DE DICIEMBRE DE 2013	42

ÍNDICE DE CUADROS

		Pág.
Cuadro No.2-8	COMPARACIÓN DE LA EJECUCIÓN PRESUPUESTARIA DE GASTOS DEL GOBIERNO CENTRAL, AL 31 DE DICIEMBRE DE 2013 Y 2012	43
Cuadro No.2-8A	RELACIONES PORCENTUALES IMPORTANTES DE LA EJECUCIÓN PRESUPUESTARIA DEL GOBIERNO CENTRAL, AL 31 DE DICIEMBRE DE 2013 Y 2012	43
Cuadro No.2-9	EJECUCIÓN PRESUPUESTARIA DE INGRESOS (-) PAGOS DEL SECTOR DESCENTRALIZADO, AL 31 DE DICIEMBRE DE 2013	44
Cuadro No.2-10	BALANCE COMPARATIVO DE INGRESOS (-) PAGOS DEL SECTOR DESCENTRALIZADO, AL 31 DE DICIEMBRE DE 2013 Y 2012	45
Cuadro No.2-11	EJECUCIÓN PRESUPUESTARIA DE INGRESOS DEL SECTOR DESCENTRALIZADO, AL 31 DE DICIEMBRE DE 2013	46
Cuadro No.2-12	COMPARACIÓN DE LA EJECUCIÓN PRESUPUESTARIA DE INGRESOS DEL SECTOR DESCENTRALIZADO, AL 31 DE DICIEMBRE DE 2013 Y 2012	46
Cuadro No.2-13	EJECUCIÓN PRESUPUESTARIA DE GASTOS DEL SECTOR DESCENTRALIZADO, AL 31 DE DICIEMBRE DE 2013	47
Cuadro No.2-14	COMPARACIÓN DE LA EJECUCIÓN PRESUPUESTARIA DE GASTOS DEL SECTOR DESCENTRALIZADO, AL 31 DE DICIEMBRE DE 2013 Y 2012	48
Cuadro No.2-15	INFORME COMPARATIVO DE LA EJECUCIÓN PRESUPUESTARIA DEL GOBIERNO CENTRAL, AL 31 DE DICIEMBRE DE 2013 Y 2012	49
Cuadro No.2-16	EJECUCIÓN PRESUPUESTARIA DE INGRESOS DEL GOBIERNO CENTRAL, AL 31 DE DICIEMBRE DE 2013	50
Cuadro No.2-17	EJECUCIÓN PRESUPUESTARIA DEL GOBIERNO CENTRAL, AL 31 DE DICIEMBRE DE 2013	51
Cuadro No.2-18	INFORME DE EJECUCIÓN PRESUPUESTARIA DE INGRESOS DEL GOBIERNO CENTRAL, AL 31 DE DICIEMBRE DE 2013	52
Cuadro No.2-19	INFORME COMPARATIVO DE LA RECAUDACIÓN DE INGRESOS DEL GOBIERNO CENTRAL, AL 31 DE DICIEMBRE DE 2013 Y 2012	53
Cuadro No.2-20	PARTICIPACIÓN EN UTILIDADES Y APORTES DE EMPRESAS, AL 31 DE DICIEMBRE DE 2013	54
Cuadro No.2-21	EJECUCIÓN PRESUPUESTARIA DE GASTOS DEL GOBIERNO CENTRAL, POR OBJETO DE GASTO, AL 31 DE DICIEMBRE DE 2013	55
Cuadro No.2-22	EJECUCIÓN PRESUPUESTARIA DE GASTOS POR INSTITUCIÓN DEL GOBIERNO CENTRAL, AL 31 DE DICIEMBRE DE 2013	56
Cuadro No.2-23	INFORME COMPARATIVO DE GASTOS DEL GOBIERNO CENTRAL, POR OBJETO DE GASTO, AL 31 DE DICIEMBRE DE 2013 Y 2012	57
Cuadro No.2-24	INFORME COMPARATIVO DE GASTOS DEL GOBIERNO CENTRAL, POR INSTITUCIÓN, AL 31 DE DICIEMBRE DE 2013 Y 2012	58
Cuadro No.2-25	FINANCIAMIENTO PRESUPUESTARIO DEL GOBIERNO CENTRAL, AL 31 DE DICIEMBRE DE 2013	59
Cuadro No.2-26	EJECUCIÓN FINANCIERA DEL PRESUPUESTO DEL GOBIERNO CENTRAL, AL 31 DE DICIEMBRE DE 2013	60
Cuadro No.2-27	EJECUCIÓN PRESUPUESTARIA DEL SECTOR DESCENTRALIZADO, AL 31 DE DICIEMBRE DE 2013	61
Cuadro No.2-28	COMPARATIVO DE LA EJECUCIÓN PRESUPUESTARIA DE INGRESOS DEL SECTOR DESCENTRALIZADO, AL 31 DE DICIEMBRE DE 2013 Y 2012	62
Cuadro No.2-28-A	EJECUCIÓN PRESUPUESTARIA DE INGRESOS DEL SECTOR DESCENTRALIZADO, AL 31 DE DICIEMBRE DE 2012	63
Cuadro No.2-28-B	EJECUCIÓN PRESUPUESTARIA DE INGRESOS DEL SECTOR DESCENTRALIZADO, AL 31 DE DICIEMBRE DE 2012	64
Cuadro No.2-29	EJECUCIÓN PRESUPUESTARIA DE GASTOS Y PAGOS (FUNCIONAMIENTO E INVERSIÓN) DEL SECTOR DESCENTRALIZADO, AL 31 DE DICIEMBRE DE 2013	65
Cuadro No.2-29A	EJECUCIÓN PRESUPUESTARIA DE GASTOS Y PAGOS DE FUNCIONAMIENTO DEL SECTOR DESCENTRALIZADO, AL 31 DE DICIEMBRE DE 2013	66
Cuadro No.2-29B	EJECUCIÓN PRESUPUESTARIA DE GASTOS Y PAGOS DE INVERSIÓN DEL SECTOR DESCENTRALIZADO, AL 31 DE DICIEMBRE DE 2013	67

ÍNDICE DE CUADROS

		Pág.
Cuadro No.2-30	PRESUPUESTOS MUNICIPALES DE MAYOR CUANTÍA, AL 31 DE DICIEMBRE DE 2013	68
Cuadro No.2-31	EJECUCIÓN PRESUPUESTARIA MUNICIPAL, ENERO - DICIEMBRE DE 2013	69
Cuadro No.2-32	SUBSIDIOS DEL GOBIERNO CENTRAL A MUNICIPIOS DE LA REPÚBLICA, AL 31 DE DICIEMBRE DE 2013	70
Cuadro No.2-33	EJECUCIÓN PRESUPUESTARIA DE LOS CONSEJOS PROVINCIALES, AL 31 DE DICIEMBRE DE 2013	71
Cuadro No.2-34	EJECUCIÓN PRESUPUESTARIA Y FINANCIERA DEL PROGRAMA PRONADEL, AL 31 DE DICIEMBRE DE 2013	73
Cuadro No.2-35	ESTADO DEL RESULTADO DE OPERACIONES DE LA AUTORIDAD DEL CANAL DE PANAMÁ, AL 30 DE SEPTIEMBRE DE 2013	75
Cuadro No.3-1	COMPARATIVO DEL PROMEDIO MENSUAL DE EMPLEADOS DE LA PLANILLA DEL SECTOR PÚBLICO, POR SECTOR, PERÍODO: ENERO - DICIEMBRE DE 2013 Y 2012	76
Cuadro No.3-1.1	NÚMERO DE EMPLEADOS DEL SECTOR PÚBLICO, PERÍODO: ENERO - DICIEMBRE DE 2013 Y 2012	77
Cuadro No.3-1-2	NÚMERO DE EMPLEADOS SEGÚN LA CONDICIÓN DE EVENTUALES O PERMANENTES, ENERO A DICIEMBRE DE 2013	78
Cuadro No.3-2	COMPARATIVO DEL SUELDO BRUTO ACUMULADO DE LA PLANILLA DEL SECTOR PÚBLICO, POR SECTOR, PERÍODO: ENERO - DICIEMBRE DE 2013 Y 2012	78
Cuadro No.3-2.1	SUELDO BRUTO DE LA PLANILLA DEL SECTOR PÚBLICO, SEGÚN MES Y SECTOR, PERÍODO: ENERO - DICIEMBRE DE 2013 Y 2012	79
Cuadro No.3-2.2	SUELDO BRUTO SEGÚN LA CONDICIÓN DE EVENTUALES O PERMANENTES, ENERO A DICIEMBRE DE 2013	80
Cuadro No.3-3	COMPARATIVO DE LA PLANILLA DEL SECTOR PÚBLICO, POR SECTOR, DICIEMBRE 2013 Y 2012	80
Cuadro No.3-4	NÚMERO DE FUNCIONARIOS PERMANENTES Y EVENTUALES EN EL SECTOR PÚBLICO: ENERO - DICIEMBRE DE 2013	81
Cuadro No.3-5	NÚMERO DE FUNCIONARIOS PERMANENTES Y EVENTUALES EN EL SECTOR PÚBLICO: ENERO - DICIEMBRE DE 2012	82
Cuadro No.3-5.1	SUELDO BRUTO MENSUAL Y ACUMULADO DE FUNCIONARIOS PERMANENTES Y EVENTUALES DEL SECTOR PÚBLICO: ENERO - DICIEMBRE DE 2013	83
Cuadro No.3-5.2	SUELDO BRUTO MENSUAL Y ACUMULADO DE FUNCIONARIOS PERMANENTES Y EVENTUALES DEL SECTOR PÚBLICO: ENERO - DICIEMBRE DE 2012	84
Cuadro No.3-6	SUELDO BRUTO MENSUAL Y ACUMULADO DE FUNCIONARIOS, PERMANENTES Y EVENTUALES, EN EL SECTOR PÚBLICO: DICIEMBRE DE 2013	85
Cuadro No.3-7	SUELDO BRUTO MENSUAL Y ACUMULADO DE FUNCIONARIOS, PERMANENTES Y EVENTUALES, EN EL SECTOR PÚBLICO: DICIEMBRE DE 2013	86
Cuadro No.4-1	BALANCE FISCAL SECTOR PÚBLICO NO FINANCIERO, AL 31 DE DICIEMBRE DE 2013 Y 2012	91
Cuadro No.4-2	BALANCE FISCAL, OPERACIONES DEL GOBIERNO CENTRAL, AL 31 DE DICIEMBRE DE 2013 Y 2012	92
Cuadro No.5-1	DEUDA CONTRACTUAL DEL SECTOR PÚBLICO, AL 31 DE DICIEMBRE DE 2013	93
Cuadro No.5-2	VARIACIÓN DE LA DEUDA CONTRACTUAL DEL SECTOR PÚBLICO, AL 31 DE DICIEMBRE DE 2013	93
Cuadro No.5-3	RELACIÓN DEUDA/PIB DEL SECTOR PÚBLICO, AL 31 DE DICIEMBRE DE 2007-2013	94
Cuadro No.5-4	VARIACION ABSOLUTA Y TASA DE CRECIMIENTO DE LA DEUDA CONTRACTUAL DEL SECTOR PÚBLICO AL 31 DE DICIEMBRE DE 1990- 2013	94

ÍNDICE DE CUADROS

		Pág.
Cuadro No.5-5	PROGRAMA DE REDENCIÓN DE LOS BONOS EXTERNOS, PERÍODO 2014-2053	97
Cuadro No.5-6	DETALLE DE LAS EMISIONES DE NOTAS Y BONOS DEL TESORO, AL 31 DE DICIEMBRE DE 2013	99
Cuadro No.5-7	SALDO COMPARATIVO DE LA DEUDA CONTRACTUAL DEL SECTOR PÚBLICO, AL 31 DE DICIEMBRE DE 2012 Y 2013	101
Cuadro No.5-8	SALDO COMPARATIVO DE LA DEUDA CONTRACTUAL DEL GOBIERNO CENTRAL, AL 31 DE DICIEMBRE DE 2012 Y 2013	102
Cuadro No.5-9	SALDO COMPARATIVO DE LA DEUDA CONTRACTUAL DEL SECTOR DESCENTRALIZADO, AL 31 DE DICIEMBRE DE 2012 Y 2013	103
Cuadro No.5-10	DETALLE DE FINANCIAMIENTOS CONTRATADOS EN PROCESO DE DESEMBOLSO, AL 31 DE DICIEMBRE DE 2013	104
Cuadro No.5-11	SERVICIO DE LA DEUDA DEL SECTOR PÚBLICO AL 31 DE DICIEMBRE DE 2013 Y 2012	105
Cuadro No.6-1	FONDO DE AHORRO DE PANAMÁ, BALANCE DE SITUACIÓN AL 31 DE DICIEMBRE DE 2013 Y 2012	108
Cuadro No.6-2	FONDO DE AHORRO DE PANAMÁ, ESTADO DE RESULTADOS AL 31 DE DICIEMBRE DE 2013 Y 2012	109
Cuadro No.6-3	FONDO DE AHORRO DE PANAMÁ, ESTADO DE CAMBIOS EN EL PATRIMONIO, AL 31 DE DICIEMBRE DE 2013	110
Cuadro No.7-1	PAGOS AL TESORO CON DOCUMENTOS FISCALES, 2013-2012	119
Cuadro No.7-2	MONTO OTORGADO EN CONCEPTO DE SUBSIDIOS, AÑOS 2013 - 2012	120

ÍNDICE DE GRÁFICAS

		Pág.
Gráfica No.1-1	PRODUCTO INTERNO BRUTO A PRECIOS DE 2007 EN LA REPÚBLICA Y VARIACIÓN PORCENTUAL, AÑOS: 2007-2013	1
Gráfica No.1-2	SALDO DE LA CUENTA CORRIENTE DE LA BALANZA DE PAGOS DE PANAMÁ: AÑOS 2011-2013	5
Gráfica No.1-3	COMPOSICIÓN DE LA INVERSIÓN DIRECTA EXTRANJERA EN PANAMÁ: A DICIEMBRE DEL 2013	7
Gráfica No.1-4	VARIACIÓN PORCENTUAL DEL ÍNDICE DE PRECIOS AL CONSUMIDOR NACIONAL URBANO, POR DIVISIÓN, DICIEMBRE 2012 -2013	8
Gráfica No.1-5	TASA DE DESOCUPACIÓN TOTAL, POR ÁREA: AGOSTO 2012-2013	9
Gráfica No.1-6	TASA DE DESOCUPACIÓN TOTAL Y ABIERTO, POR PROVINCIA Y COMARCA INDÍGENA, AGOSTO DE 2013	9
Gráfica No.1-7	TASA DE DESEMPLEO ABIERTO, POR ÁREA, AGOSTO 2012-2013	10
Gráfica No.1-8	CARACTERÍSTICAS DE LA POBLACIÓN, AGOSTO DE 2013	11
Gráfica No.1-9	TASA DE SUBEMPLEO VISIBLE E INVISIBLE, POR PROVINCIA, AGOSTO DE 2013	11
Gráfica No.1-10	PROCENAJE DE LA POBLACIÓN OCUPADA NO AGRÍCOLA CON EMPLEO INFORMAL, AGOSTO DE 2012 Y 2013	12

1. DESEMPEÑO DE LA ECONOMÍA PANAMEÑA

1.1 Producto Interno Bruto (PIB)

Para el 2013 la actividad económica medida a través del Producto Interno Bruto (PIB) a precios constantes, actualizado con el año base 2007, registró un monto de B/.33,573.5 millones con un incremento de 8.4%.

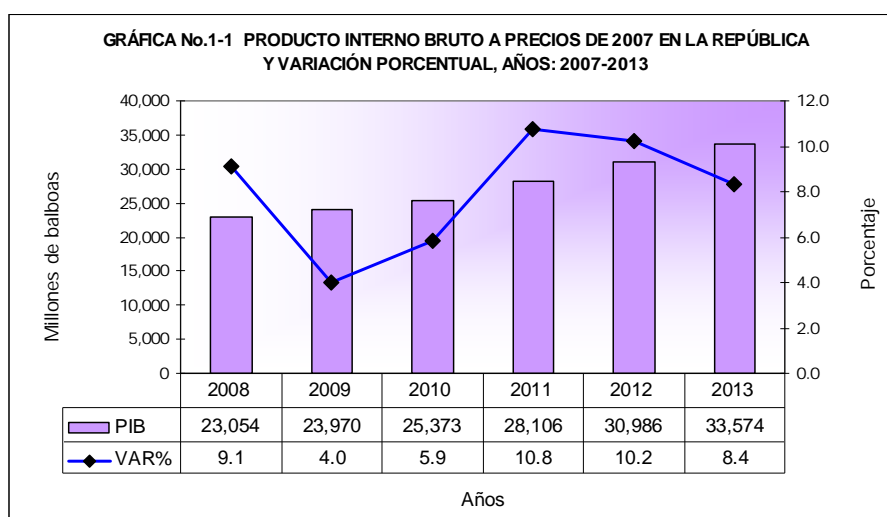

Entre las actividades económicas que presentaron mayor dinamismo están las relacionadas con la demanda interna, tales como la construcción, minería, intermediación financiera, transporte terrestre y telecomunicaciones, la actividad inmobiliaria y los restaurantes y hoteles. Por su parte, la actividad de comercio se vio afectada por la situación de la Zona Libre de Colón; sin embargo, hubo un desempeño positivo en el comercio local mayorista y principalmente el comercio al por menor.

El PIB en términos nominales de la nueva serie con año base 2007, alcanzó la suma de B/.42,648.1 millones, con una tasa de crecimiento de 12.4% al compararse con las cifras del año anterior.

1.2 Evolución del PIB según Categoría de Actividad Económica: Año 2013

1.2.1 Agricultura, ganadería, caza y silvicultura

El sector agropecuario creció en 1.8%, con respecto al año anterior, dado el desempeño favorable de las actividades agrícolas como el cultivo de maíz, de la caña de azúcar, la producción de frutas y la silvicultura.

De los productos no tradicionales transables en el exterior, el banano registró un comportamiento positivo, al igual que el melón, la sandía y piña, en la que sus exportaciones tuvieron una evolución favorable.

Las actividades relacionadas con la producción de ganado vacuno y porcino registraron disminución en los sacrificios, mientras que la cría de aves mostró crecimiento.

Por su parte los rubros como el arroz, las hortalizas, el café y los servicios agropecuarios siguieron su tendencia negativa.

1.2.2 Pesca

La actividad pesquera registró una recuperación durante el año al incrementarse en 15.0%, debido a la mayor captura de especies comerciales, además se observaron aumentos en las exportaciones de subproductos de la pesca industrial, la de camarones y de atún.

1.2.3 Explotación de minas y canteras

Esta actividad mostró un crecimiento de 31.4%, favorecida por la demanda de material básico, principalmente, piedra y arena, en las obras de la construcción de proyectos de infraestructura que desarrolla el gobierno y las edificaciones que realiza la empresa privada.

1.2.4 Industrias Manufactureras

Esta categoría registró un crecimiento de 2.7% en su valor agregado bruto, principalmente, por el incremento de fabricación de cemento, cal y yeso; de artículos de hormigón, asociados al sector construcción; y por la elaboración de bebidas no alcohólicas y embotellado de aguas minerales.

Sin embargo, otras actividades que reportaron disminución en su producción: como la carne y productos cárnicos, y productos de molinería, limitaron un mejor desempeño de la actividad industrial.

1.2.5 Electricidad, gas y agua

Esta categoría de actividad económica aumentó en 3.1%, en donde hubo un comportamiento mixto en la generación eléctrica: por un lado la térmica tuvo crecimiento favorable, mientras que la generación hidráulica disminuyó. La transmisión y distribución de electricidad reflejaron tasas de crecimiento favorables. Con respecto a la facturación de agua mantuvo su tasa de crecimiento.

1.2.6 Construcción

El valor agregado bruto anual de la construcción presentó un incremento conjunto de 29.8%, compuesto por la producción de mercado de obras de construcción que aumentó en 30.5% y por la construcción para uso final propio que creció 22.2%.

El comportamiento mostrado es el resultado de la ejecución de inversiones públicas en obras de infraestructura e inversiones privadas en proyectos residenciales y no residenciales, los trabajos desarrollados en la ampliación del Canal de Panamá, el avance de la construcción de la Línea Uno del Metro y otros.

Los indicadores vinculados a la actividad como la producción de concreto y cemento mostraron comportamientos muy favorables en el período analizado.

1.2.7 Comercio al por mayor y al por menor, reparación de vehículos automotores, motocicletas, efectos personales y enseres domésticos

El valor agregado del comercio aumentó 3.5%, en el que tuvieron un desempeño muy favorable tanto el comercio al por menor como el comercio al por mayor.

Las actividades desarrolladas en la Zona Libre de Colón disminuyeron, afectadas por la situación de algunos de sus principales mercados demandantes.

1.2.8 Hoteles y restaurantes

La categoría agregada mostró una variación positiva en su valor agregado bruto de 6.1%, por el desempeño en los servicios de restaurantes que creció favorablemente, al igual que el sector hotelero, favorecido por los gastos efectuados por el mayor número de visitantes, pasajeros en tránsito y de cruceros, así como de excursionistas.

1.2.9 Transporte, almacenamiento y comunicaciones

El valor agregado bruto de estas actividades económicas, a nivel consolidado, presentó un crecimiento de 6.1%, por la dinámica de las telecomunicaciones, el transporte aéreo y la carga por carretera.

Las telecomunicaciones registraron un crecimiento principalmente por la demanda de telefonía móvil de contrato y prepagada.

El transporte aéreo registró un buen crecimiento, por el mayor movimiento de pasajeros en el Aeropuerto Internacional de Tocumen y la inclusión de nuevos destinos de vuelos.

Los servicios portuarios disminuyeron debido a la baja en las cargas de contenedores TEU's, a granel y de la carga general, por efecto del menor dinamismo en la demanda externa.

Las operaciones del Canal de Panamá disminuyeron dado el menor tonelaje transportado, por las bajas en los tránsitos de naves de alto y pequeño calado, afectados por el movimiento temporal de algunas empresas.

1.2.10 Intermediación financiera

El valor agregado bruto de la intermediación financiera presentó un aumento de 9.6%, debido al buen desempeño del Centro Bancario Internacional, principalmente por los servicios financieros, complementados con el incremento de las comisiones ganadas y los otros ingresos.

A su vez, las actividades de seguros mostraron buen crecimiento influenciadas por las primas, principalmente en los ramos de vida, salud y automóviles; igualmente, el valor generado por los corredores de seguros aumentó significativamente.

1.2.11 Actividades inmobiliarias, empresariales y de alquiler

El valor agregado de esta categoría registró un crecimiento de 8.1%, por la mayor actividad inmobiliaria de uso final propio (propiedad de vivienda) que mantiene su dinámica, efecto de las nuevas edificaciones residenciales; a su vez, las actividades inmobiliarias de mercado, generadas por los administradores y promotores de inmuebles.

Los servicios empresariales mostraron un crecimiento de 9.0%, debido al buen desempeño de los servicios jurídicos, fotográficos, de arquitectura, publicidad, y de asesoramiento empresarial.

1.2.12 Enseñanza privada

La enseñanza impartida desde el sector privado presentó un incremento de 4.3%, efecto principalmente del mayor número de matrículas en el nivel de enseñanza secundaria de formación general y en la educación superior universitaria.

1.2.13 Actividades de servicios sociales y de salud privada

La actividad de servicios de salud prestados por el sector privado, creció en 6.4%, atribuible al mayor número de pacientes admitidos, de médicos y odontólogos, en actividades de hospitales y al número de enfermeras.

1.2.14 Otras actividades comunitarias, sociales y personales de servicios

Esta categoría mostró un incremento anual de 7.2%, debido al aumento en los juegos de azar; principalmente las apuestas en casinos y la lotería. Por su parte, las apuestas en el Hipódromo Presidente Remón y las salas de eventos deportivos, registraron disminuciones.

1.2.15 Gobierno General (Otra producción de no mercado)

El valor añadido por el Gobierno General para el período creció en 5.1%, al registrarse aumento de empleados en el Gobierno Central, entre otros, de los Ministerios de Gobierno, Seguridad Pública y Educación; igualmente, en instituciones públicas descentralizadas como la Caja de Seguro Social.

1.2.16 Servicios domésticos

La prestación de servicios domésticos prestados a hogares disminuyó en 1.7%, efecto de la reducción registrada del personal ocupado, tanto del área metropolitana como también del resto de la República.

1.2.17 Otros componentes

Entre los otros componentes del PIB, los Servicios de Intermediación Financiera Medidos Indirectamente (SIFMI), aumentaron en 7.5%; a su vez, los impuestos a los productos, netos de subsidios aumentaron en 1.5%.

1.3 BALANZA DE PAGOS

1.3.1 Cuenta Corriente

El saldo anual de las transacciones externas de la economía panameña, registró para el 2013, un déficit de B/.4,805.9 millones, mayor en 25.9% al registrado en el 2012. Este resultado es producto del valor negativo del componente de Bienes por B/.6,751.4 millones (mayor en 3.2%, o sea B/.210.9 millones, con respecto al del 2012) y del componente de Renta por B/.3,080.9 millones (mayor en 21.6%, o sea, B/.546.7 millones al registrado en el 2012).

Por su parte, la Balanza de Servicios presentó un saldo superavitario de B/.5,051.8 millones, que representó un 2.2% menos que la del año anterior. A su vez, se dio una disminución significativa de B/.119.4 millones en concepto de Transferencias Corrientes Netas que generó una variación negativa de 127.0%.

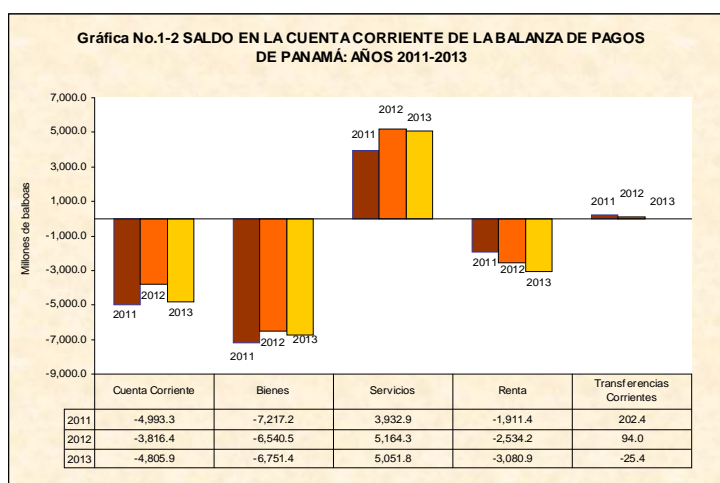

1.3.2 Balanza de Bienes

El déficit registrado en la Balanza de Bienes para el 2013 se cifró en B/.6,751.4 millones. Como uno de sus componentes, las exportaciones nacionales FOB para el 2013 totalizaron B/.843.9 millones, que se traduce en un incremento de 2.7% en comparación al 2012, influenciado por las ventas de *productos no agrícolas* y los aumentos en los precios del mercado internacional, primordialmente en rubros como el camarón, harina, aceite de pescado, pieles y cueros y carne de ganado bovino que propiciaron un aumento de 3.9% al compararse con el año anterior. Por otro lado, las exportaciones de piña, banano y sandía presentaron incrementos de 18.9, 5.4 y 4.1%, respectivamente, pero no lograron evitar el aumento en el déficit de las exportaciones de *productos agrícolas* en 1.4%, en relación al período anterior. Entre los rubros que disminuyeron está el melón, en 31.3%, el azúcar sin refinar en 30.5% y el café en 26.8%, como resultado de la caída de los precios internacionales que ha impactado en el valor de las exportaciones.

Las importaciones nacionales FOB sumaron B/.11,980.1 millones para el 2013, monto que representó un incremento de 4.1% en comparación con similar período del año anterior. Según rubro, los bienes de capital registraron un aumento de 8.8% en el renglón de equipo de transporte y telecomunicaciones, seguido de los bienes intermediarios con 3.7% (específicamente en materias primas y productos intermediarios para la agricultura) y por último los bienes de consumo no duraderos, tales como productos alimenticios, bebidas, tabaco, productos farmacéuticos y de tocador, los cuales se incrementaron en 1.8%, respecto al año anterior.

Cuadro No.1-1 EXPORTACIONES E IMPORTACIONES NACIONALES FOB, SEGÚN TIPO DE BIENES: ENERO - DICIEMBRE DE 2012-13

Tipo de bienes	Exportaciones e Importaciones Nacionales FOB ^{1/} (en millones de balboas)		Variación porcentual
	2012	2013 (E)	2013 (E)
Exportaciones	821.9	843.9	2.7
Productos agrícolas	188.7	186.1	(1.4)
Productos no agrícolas	633.2	657.8	3.9
Importaciones	11,509.3	11,980.1	4.1
Bienes de consumo	5,670.8	5,770.6	1.8
Bienes intermedios	2,793.3	2,897.8	3.7
Bienes de capital	3,045.2	3,311.7	8.8
Balanza comercial	(10,687.4)	(11,136.1)	4.2

^{1/} Excluye transacciones de la Zona Libre de Colón y de las Zonas Procesadoras para la Exportación.
(E) Cifras estimadas

En el movimiento comercial de la Zona Libre de Colón para el 2013, se registró importaciones por un monto de B/.12,633.7 millones, que refleja una disminución de 13.8% con respecto al año anterior; y el valor de las reexportaciones registró B/.14,975.9 millones, es decir, 7.2% menos que el año 2012. La situación actual que viven dos de los principales clientes de la Zona Libre de Colón, mermó el intercambio comercial con los mismos.

1.3.3 Balanza de Servicios

El superávit en la Balanza de Servicios se cifró en un saldo de B/.5,051.8 millones. Dentro de este, la prestación de servicios a no residentes alcanzó un monto de B/.9,766.8 millones, incrementándose en 4.5% con relación al 2012. Los renglones con mayor participación en este saldo son: Transportes con B/.4,802.4 millones y viajes con B/.3,316.2 millones.

Por otro lado, la entrada al país de 6,433,199 personas en el 2013, al ser comparada con el año anterior tuvo un aumento de 16.4%, lo que aportó a la economía nacional un ingreso por divisas de B/.3.3 millones, monto superior al año 2012 que fue de B/.3.1 millones. Cabe señalar que Panamá ha hecho una intensa promoción turística a nivel mundial, participando en ferias como "Expo Turismo Internacional 2013"; aunado a ello, sigue desarrollando el llamado turismo de salud, de cultura y ecología, promociona sus playas y paisajes e impulsa la imagen del país y las ventajas competitivas en materia de inversión; de igual forma ha establecido nuevas conexiones de destino con Europa.

1.3.4 Balanza de Renta

La Balanza de Renta presentó un saldo negativo de B/.3,080.9 millones, un 21.6% mayor que el registrado en el 2012, como consecuencia principalmente de la reinversión de utilidades por el orden de los B/.2,771.1 millones obtenida por las empresas locales que operan con capital de inversionistas no residentes.

1.3.5 Transferencias Corrientes

El renglón de Transferencias de la Cuenta Corriente de la Balanza de Pagos registró un saldo neto negativo de B/.25.4 millones. Las remesas recibidas se ubicaron en B/.398.1 millones, mayores en 4.5% con respecto al año que antecede y las transferencias enviadas se cifraron en B/.709.4 millones, un aumento de 25.9% respecto al 2012. Además de las casas de remesas, estos datos son el resultado de diferentes mercados alternativos para el envío y recibo de dinero como son: los bancos, las terminales de transporte del país y otros comercios.

La mayor actividad en este ámbito de las remesas se dio en países como Estados Unidos, Colombia, Costa Rica, Nicaragua, Venezuela, República Dominicana, Perú, España, Ecuador y China, evidenciando así, la diversidad de nacionales extranjeros en Panamá.

1.3.6 Cuenta de Capital y Financiera

El ingreso de capitales a Panamá, durante el 2013, registra en la cuenta de Capital y Financiera un superávit de B/.5,126.8 millones, superior en B/.1,427.7 millones al observado en el 2012. Este desempeño positivo es atribuible a la ejecución continúa de proyectos de inversión extranjera en actividades tales como la minería, obras de generación de energía, edificación de nuevos hoteles, construcción de nuevos puertos y el gran dinamismo del sector bancario.

La Inversión Directa Extranjera (IDE) fue de B/.4,651.3 millones, cifra superior en B/.1,763.9 millones a la registrada en el 2012. Esta se compone en un 84.0% de utilidades reinvertidas, dada la confianza que mantiene el inversionista en el buen desempeño mostrado por la

economía panameña; 14.3% en compras de acciones de empresas nacionales por parte de inversionistas no residentes, especialmente en el sector hotelero e inmobiliario y empresas manufactureras; y el restante 1.7% correspondió a la partida de otro capital.

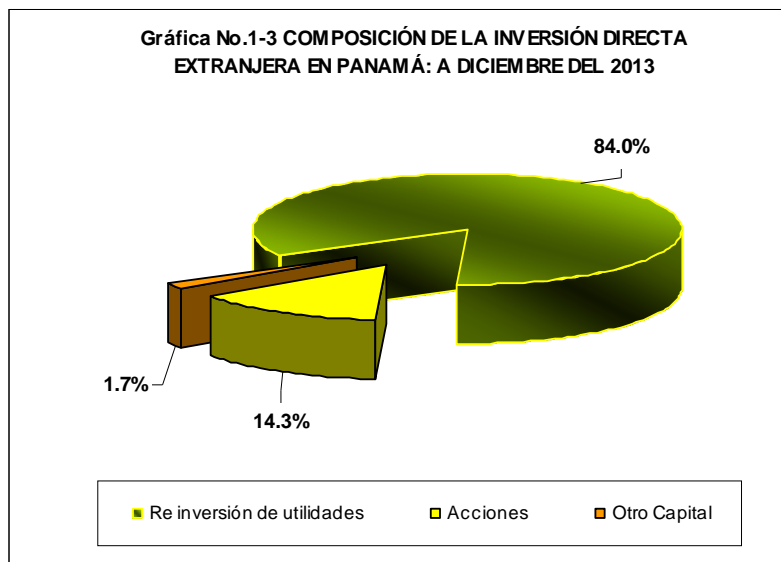

De este monto bruto de inversiones de no residentes, B/.583.4 millones corresponden a capitales invertidos en la Zona Libre de Colón, para este año 2013, con un aumento de B/.48.3 millones al compararse al año 2012.

En el período señalado el Centro Bancario Internacional, registró un flujo de activos por B/.1,602.3 millones, destacándose los préstamos a no residentes que sumaron B/.682.8 millones y las inversiones que fueron de B/.1,060.3 millones, además el flujo de los depósitos registró un monto de B/.774.1 millones.

1.4 ÍNDICE DE PRECIOS AL CONSUMIDOR: 2013

El IPC de diciembre 2013 con respecto a diciembre de 2012, presentó un aumento de 3.7% en el Nacional Urbano; 3.8% en los distritos de Panamá y San Miguelito y 3.5% en el Resto Urbano.

Al concluir el 2013, el IPC Nacional Urbano registró una variación acumulada de 3.7% y la variación interanual (2013-2012) se fijó en 4.0%. (Ver Cuadro No.1-13 y No.1-13A)

El IPC Nacional Urbano de diciembre de 2013, con respecto a igual período de 2012, presentó un incremento en las siguientes divisiones: alimentos y bebidas con 5.8%; enseñanza con 5.6%; salud con 4.8%; vivienda, agua, electricidad y gas con 4.1%; vestido y calzado con 3.4%; muebles, equipo del hogar y mantenimiento rutinario de la casa con 3.2%; esparcimiento, diversión y servicios de cultura con 2.3%; bienes y servicios diversos con 2.2% y transporte con 1.7%. (Ver Cuadro No.1-13)

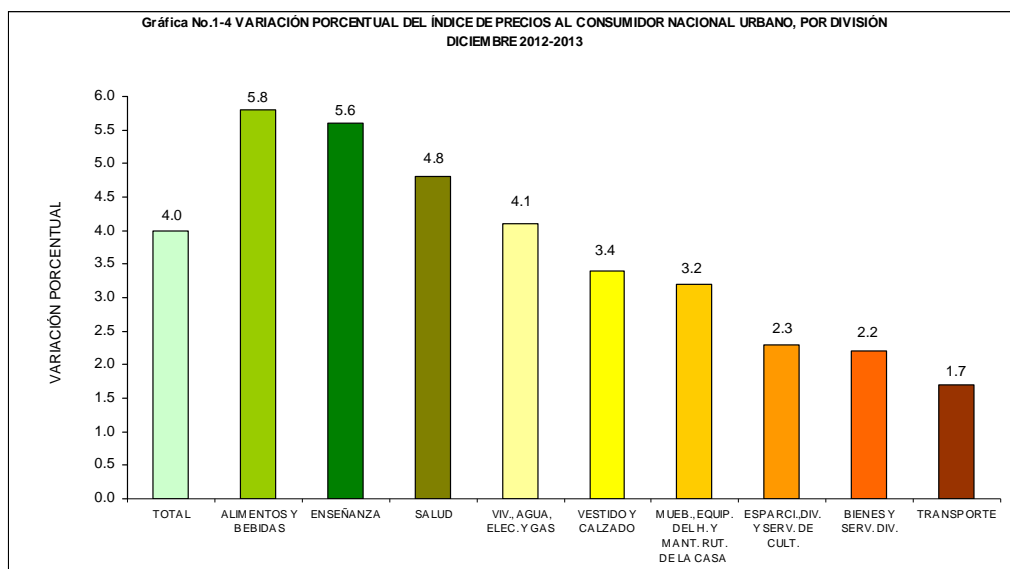

1.5 SITUACIÓN DEL MERCADO LABORAL

La situación del mercado laboral ha sido preparada con base en la Encuesta de Hogares que ejecuta anualmente el Instituto Nacional de Estadística y Censo. La información relevante de esta Encuesta se presenta a través de los indicadores que a continuación se presentan:

1.5.1 Población total de 15 y más años de edad

Los resultados de la Encuesta de Mercado Laboral realizada en agosto de 2013 señalan, que la población total de 15 y más años de edad que viven en viviendas particulares ocupadas, asciende a 2,719,844 personas; de ésta el 95.2% corresponde a la población no indígena (2,589,545 personas), y el 4.8% a la población indígena (130,299 personas). Al comparar esta población con la existente en agosto del 2012, se observa un incremento a nivel total entre estas encuestas de 60,022 personas, generando una tasa de crecimiento de 2.3% por cada cien habitantes. (Ver Cuadro No.1-14)

De este total de la población de 15 años y más de edad, 1,743,821 personas corresponden a la población económicamente activa, de las cuales 1,672,352 están ocupadas. Estas cifras comparadas con los resultados de agosto 2012, aumentaron en 3.4%. (Ver Anexo No.2)

1.5.2 Tasas de Desempleo Total³ y Abierto⁴ :

La tasa de desempleo total, tanto en el período 2012 como en el 2013, se mantuvo en 4.1%, en el área urbana disminuyó en 0.1%, mientras en el área rural aumentó 0.3%.

³ Incluye el desempleo abierto y desempleo oculto.

⁴ Personas de 15 años y más de edad que buscaron trabajo, hicieron gestiones concretas y están disponibles para trabajar.

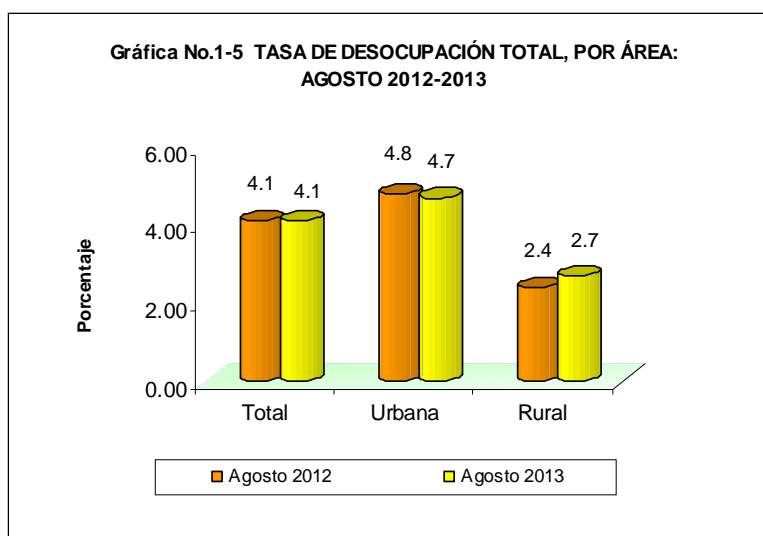

Las provincias que registraron mayores tasas de desempleo son las de Bocas del Toro (7.1%), Colón (5.1%) y Chiriquí (4.9%). En el otro extremo se encuentran la comarcas, con las tasas de desocupación más bajas, Emberá (0.0%), Ngabe Buglé (0.4%) y Guna Yala (1.0%).

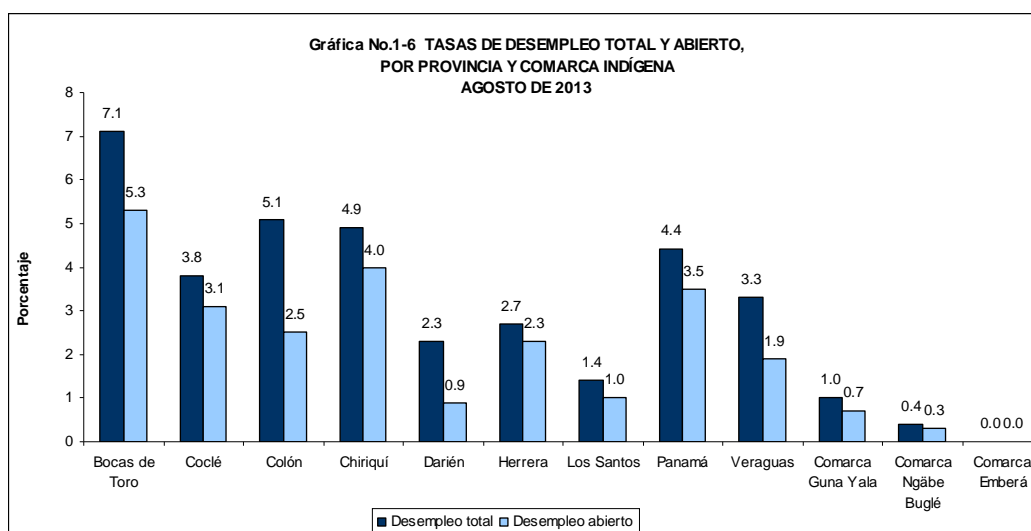

La tasa de desempleo abierto en agosto de 2013 fue de 3.1%, mientras que en agosto de 2012 fue de 3.0%, lo que indica un aumento de 0.1%.

En lo que respecta a la evolución de esta tasa por área, se observó en comparación con agosto 2012, que el desempleo abierto en el área urbana se mantuvo en 3.6%, mientras que en el área rural aumentó 0.3%.

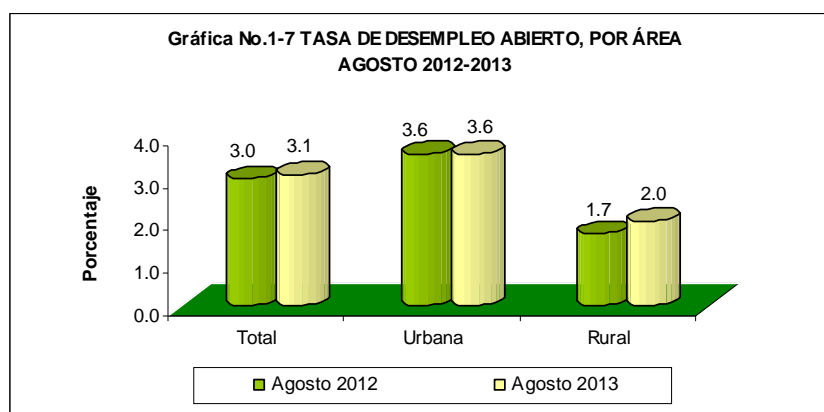

El comportamiento de este indicador por provincia, muestra que la reducción más significativa se registró en la provincia de Darién que reflejó un 0.9% como tasa de desempleo abierto, en tanto que Bocas del Toro presenta la más alta del país con 5.3%; para las comarcas este indicador es mínimo. (Ver Gráfica No.1-6).

1.5.3 Actividades económicas

En la mayoría de las provincias, se registró un incremento en el número de ocupados. Las actividades económicas que contribuyeron a aumentar puestos de trabajo son las relacionadas con la construcción con 18,736 personas, la industria manufacturera con 17,822 personas, transporte, almacenamiento y correo con 7,856 personas y hoteles y restaurantes con 6,000 personas. (Ver Anexo No.2)

1.5.4 Característica de la ocupación

La evaluación de las ocupaciones en las que está inserta la población ocupada, evidencia que aquellas que más han contribuido a incrementar el nivel de ocupación son los artesanos y trabajadores de la minería, la construcción, la industria manufacturera, la mecánica y ocupaciones afines con 30,156 personas; trabajadores de los servicios y vendedores de comercios y mercados con 9,699 personas; operadores de instalaciones fijas y máquinas, ensambladores, conductores y operadores de máquinas móviles con 8,484 personas y agricultores, trabajadores agropecuarios, forestales, de la pesca y caza con 7,573 personas.

Respecto a la población que declaró estar ocupada, el 67.7% indicó ser empleada, el 24.9% es cuenta propia, el 4.9% es trabajador familiar y el 2.4% es patrono o dueño. En cuanto a la población empleada, esta asciende a 1,132,289 personas, de las cuales el 69.4% se ubica en la empresa privada y el 22.3% en el gobierno, las cuales ambas suman el 91.7%. (Ver Anexo No.3)

Al comparar estos resultados con los precedentes de la encuesta de agosto 2012, se observó que el mayor incremento se da en los trabajadores de la empresa privada con 25,957, el trabajador por cuenta propia con 22,208 y los empleados del gobierno con 5,182 personas. (Ver Anexo No.3)

En la distribución de la población ocupada, se observó que la mayor concentración se da en la empresa privada con un 47.0%, seguido por los trabajadores por cuenta propia con 24.9%, los empleados de gobierno con un 15.1%, los trabajadores familiares con 4.9%, del servicio doméstico un 4.4%, patrono (dueño) con 2.4% y el resto de las categorías de ocupación como empleados de organizaciones sin fines de lucro y de cooperativas con 1.3%. (Ver Anexo No.3).

Igualmente la encuesta en referencia evidencia que el 60.3% de la población ocupada tiene un empleo pleno⁵; el 25.5% tiene un empleo a tiempo parcial⁶, y el 14.2% está subempleada. El análisis del subempleo registró una tasa de subempleo por insuficiencia de horas (subempleo visible) de 2.5%⁷; y una tasa de subempleo por insuficiencia de ingresos de 11.7%⁸.

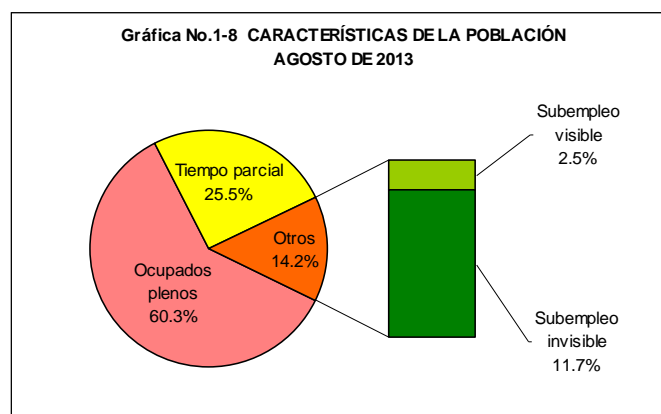

NOTA: El 2.5 por ciento de subempleo visible está calculado sobre la base de la población total de 15 años y más de edad. El 11.7 por ciento de subempleo invisible está calculado sobre la base de las personas ocupadas que trabajan 40 horas y más.

A lo interno del país, las tasas más elevadas de subempleo visible (insuficiencia de horas), se registraron en las provincias de Herrera (7.2%), Los Santos (5.0%) y Chiriquí (4.7%) y las más bajas en las comarcas Guna Yala (0.1%), Emberá (0.9%) y Colón (0.9%).

En lo relativo al subempleo invisible (insuficiencia de ingresos), los niveles más altos se encontraron en las provincias de Darién (28.1%) y las Comarcas Emberá (21.9%), Ngäbe Buglé (21.6%) y Guna Yala (20.4%); y los más bajos en las provincias de Panamá (8.7%) y Colón (9.5%).

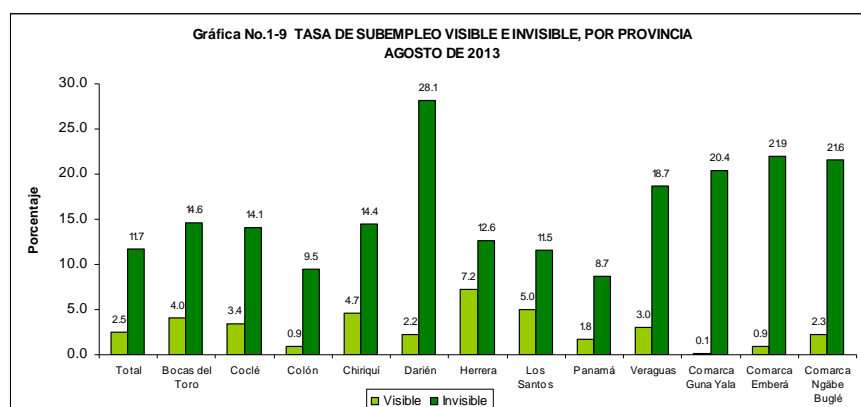

⁵ Personas que trabajan 40 horas y no desean trabajar más horas de las que trabajan.

⁶ Ocupados que trabajan menos de 40 horas y no desean trabajar más horas de las que trabajan.

⁷ Lo que significa que en promedio 2 de cada 100 personas ocupadas trabajan menos de 40 horas y desean trabajar más horas de las que trabajan.

⁸ Es decir que aproximadamente 11 de cada 100 personas ocupadas trabajan 40 horas o más y obtienen ingresos por debajo del salario mínimo.

1.5.5 Empleo informal

Los resultados de la encuesta revelaron la existencia de 529,672 empleos informales no agrícolas⁹, los que al relacionarse con la población ocupada genera una tasa de 38.6%, o sea, que aproximadamente 39 de cada cien ocupados tienen un empleo informal.

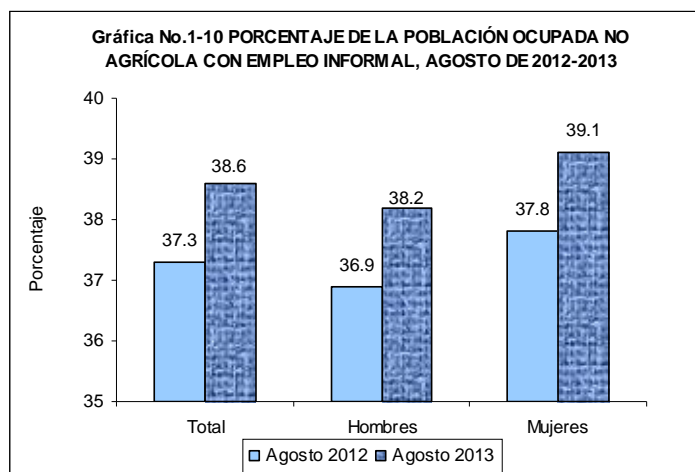

Al comparar esta información con la resultante en el 2012, se observa un aumento en el empleo informal, el cual pasó de 37.3% a 38.6%. Por sexo, se observa un mayor porcentaje de mujeres ocupadas con empleo informal, que de hombres (38.2% vs. 39.1%, respectivamente).

Del total de personas con empleo informal, el 48.8% trabaja por cuenta propia, el 34.6% tiene un empleo como asalariado, el 10.1% es empleado de servicio doméstico; el 3.4% es patrono y el 3.0% es trabajador familiar.

En lo relativo a la distribución del empleo informal por sectores o unidad de producción, se observa la siguiente composición: 99,640 ocupados informales del sector formal, 376,521 ocupados informales del sector informal y 53,511 ocupados informales en los hogares. (Ver Anexo No.4).

Las ocupaciones que más se destacan dentro del empleo informal son los artesanos y trabajadores de la minería, la construcción, la industria manufacturera, la mecánica y ocupaciones afines (59.9%); trabajadores no calificados de los servicios, la minería, construcción, industria manufacturera, transporte y otras ocupaciones elementales (56.3%) y los trabajadores de los servicios y vendedores de comercio y mercados (con 48.1%). (Ver Anexo No.5).

1.6 GASTO SOCIAL 2013

El Gasto del Gobierno Central para el 2013 concluyó en B/9,628.7 millones, de los cuales B/3,766.7 millones, corresponden a programas de Gasto Social (GS), para atender las necesidades de la población más vulnerable, en materia de educación, salud y servicios comunales, entre otros.

Para la educación, se destinaron B/1,398.7 millones, con un incremento anual de 3.1% con respecto al año anterior; con el objetivo de fortalecer la calidad de la educación. Entre los

⁹ Personas sin Seguro Social, sin contrato, que trabajan en empresas de menos de 5 personas, excluye a los profesionales y técnicos que trabajan por cuenta propia o como patronos.

renglones destacados están: la incorporación en la beca universal de los colegios particulares con anualidad menor de mil balboas; la entrega de los bonos escolares para la compra de uniformes, mochilas, libros y útiles escolares, a la población respectiva, en todos los centros escolares públicos; la distribución de computadoras portátiles gratuitas a estudiantes del sector oficial de noveno a duodécimo grado; la red nacional de Internet, inglés para todos, los programas de alfabetización; y la construcción y habilitación de escuelas modelos y reparación de centros escolares, entre otros, el peso de estos componentes correspondió al 37.1% del Gasto Social Total.

Los Servicios Comunes, Trabajo y Seguridad Social se elevaron a B/.1,435.2 millones para este año, alcanzando el 38.1% del Gasto Social y un incremento anual del 14.8%. Su función esta dirigida a las instituciones responsables del trabajo y capacitación laboral a través de sus programas 100 a los 70, Red de Oportunidades, mi primer empleo, así como los micro créditos y capital semilla, concedidos a emprendedores empresariales; en los servicios comunales, las mejoras en calles y carreteras de penetración para coadyuvar con los productores en el traslado y oportuna disposición de los productos agropecuarios en el mercado; la construcción de la línea Uno del Metro de Panamá y el mejoramiento de infraestructura vial.

El gasto en Salud para el 2013 correspondió a B/.770.3 millones con un aumento de 20.1%, destinados principalmente a proyectos como: el Saneamiento de la ciudad y la Bahía de Panamá, construcción de hospitales y centros de salud, rehabilitación de la sala de hemodiálisis en la Caja de Seguro Social, acueductos y alcantarillados; y los programas de vacunación y prevención, como son la eliminación de criaderos de mosquitos transmisores del dengue y virus del hanta.

Cuadro No. 1-2 GASTOS EFECTUADOS POR EL GOBIERNO CENTRAL DE LA REPÚBLICA: AÑOS 2009-13

Año	Gastos del Gobierno Central (en millones del balboas)		Participación del gasto social
	Total	Social	
2009.....	6,468.3	2,535.3	39.2%
2010.....	6,323.4	2,892.8	45.7%
2011.....	7,302.1	3,224.5	44.2%
2012 (R).....	9,137.6	3,402.9	37.2%
2013 (E).....	9,628.7	3,766.7	39.1%

(R) Cifras revisadas.

(E) Cifras estimadas.

Fuente: Instituto Nacional de Estadística y Censo, Contraloría General de la República.

**Cuadro No.1-3 GASTO SOCIAL, EFECTUADO POR EL GOBIERNO CENTRAL
DE LA REPÚBLICA: AÑOS 2011-13**

Detalle	Gasto Social			Variación				Composición porcentual	
	(en millones de balboas)			Absoluta		Relativa		2012	2013
	2011	2012 (R)	2013 (E)	2012/11	2013/12	2012/11	2013/12		
TOTAL.....	3,224.5	3,402.9	3,766.7	178.4	363.8	5.5	10.7	100.0	100.0
Educación.....	1,157.7	1,356.4	1,398.7	198.8	42.3	17.2	3.1	39.9	37.1
Salud.....	628.2	641.6	770.3	13.3	128.7	2.1	20.1	18.9	20.4
Servicios Comunes; Trabajo y Seguridad Social.....	1,270.9	1,250.0	1,435.2	-20.9	185.2	-1.6	14.8	36.7	38.1
Vivienda.....	167.7	154.9	162.5	-12.8	7.6	-7.6	4.9	4.6	4.3

(R) Cifras revisadas.

(E) Cifras estimadas.

Fuente: Instituto Nacional de Estadística y Censo, Contraloría General de la República.

Finalmente, el Gasto Social en Vivienda reflejó un aumento de 4.9% de ejecución, respecto al Gasto Social total de este período, alcanzando los B/.162.5 millones de balboas, utilizados principalmente, para disminuir el déficit habitacional, a través de programas que comprenden, entre otros, la conclusión del proyecto habitacional Renovación Urbana de Curundú, Residencial Irving Saladino, la entrega del Bono Solidario de B/.5,000.00 para la adquisición de viviendas de interés social y otros proyectos de construcción y rehabilitación habitacional, a nivel nacional.

Cuadro No. 1-4 PRODUCTO INTERNO BRUTO A PRECIOS DE COMPRADOR EN LA REPUBLICA, SEGUN CATEGORIA DE ACTIVIDAD ECONOMICA,
A PRECIOS DE 2007: AÑOS 2007-13
(Serie preliminar del Cambio de año base a 2007)

Categoría de actividad económica	Descripción	Producto interno bruto a precios de comprador (en millones de balboas)						
		2007	2008	2009	2010	2011	2012	2013
A	Agricultura, ganadería, caza y silvicultura.....	826.6	848.1	749.9	764.4	808.2	847.5	863.1
B	Pesca.....	259.6	265.9	256.0	150.7	118.7	122.7	141.3
C	Explotación de minas y canteras.....	147.9	189.9	198.6	213.1	252.7	325.5	427.7
D	Industrias manufactureras.....	1,530.7	1,577.2	1,563.1	1,596.0	1,650.3	1,655.1	1,699.8
E	Suministro de electricidad, gas y agua.....	606.3	682.9	932.2	756.1	901.8	836.4	862.2
F	Construcción.....	1,393.1	1,821.4	1,905.6	2,043.2	2,435.4	3,149.9	4,111.4
G	Comercio al por mayor y al por menor; reparación de vehículos automotores, motocicletas, efectos personales y enseres domésticos.....	3,755.6	4,169.7	4,237.1	4,661.2	5,292.5	5,747.8	5,949.0
H	Hoteles y restaurantes.....	616.2	678.2	702.5	777.1	901.2	964.2	1,023.3
I	Transporte, almacenamiento y comunicaciones.....	3,591.8	3,822.8	4,165.5	4,713.4	5,295.2	5,892.5	6,253.2
J	Intermediación financiera.....	1,807.9	1,988.6	1,969.9	2,011.1	2,164.0	2,341.4	2,566.8
K	Actividades inmobiliarias, empresariales y de alquiler.....	1,592.4	1,741.6	1,728.6	1,782.7	1,880.1	2,124.3	2,316.1
M	Enseñanza privada.....	207.0	219.2	244.0	258.2	270.6	282.1	294.2
N	Actividades de servicios sociales y de salud privada.....	278.8	289.4	303.6	333.0	346.3	366.9	390.4
O	Otras actividades comunitarias, sociales y personales de servicios.....	458.8	475.6	499.2	528.3	581.5	634.1	679.6
..	Menos: Servicios de Intermediación Financiera Medidos Indirectamente (SIFMI), asignados al consumo interno.....	538.8	570.1	607.6	630.5	663.8	709.5	762.9
Subtotal Producción de mercado ^{1/}		16,533.9	18,200.3	18,848.2	19,958.1	22,234.7	24,580.9	26,815.4
F	Construcción.....	180.5	207.2	209.1	212.3	236.5	288.2	352.2
K	Actividades inmobiliarias, empresariales y de alquiler.....	1,530.8	1,582.2	1,746.0	1,880.0	2,012.5	2,143.2	2,297.5
P	Hogares privados con servicio doméstico.....	182.6	188.7	187.2	190.0	202.0	207.0	203.5
Subtotal Producción para uso final propio		1,894.0	1,978.1	2,142.3	2,282.3	2,451.0	2,638.4	2,853.2
L	Administración pública y defensa; seguridad social de afiliación obligatoria.....	826.2	841.3	925.5	953.6	988.4	1,077.4	...
M	Enseñanza.....	564.0	588.4	560.0	559.2	593.9	626.5	...
N	Actividades de servicios sociales y de salud pública.....	424.4	453.0	430.8	466.5	502.0	497.8	...
O	Otras actividades comunitarias, sociales y personales de servicios.....	33.8	41.0	37.4	28.3	24.0	62.2	...
Subtotal Otra producción no de mercado		1,848.4	1,923.6	1,953.7	2,007.5	2,108.3	2,264.0	2,379.5
Valor Agregado Bruto, en valores básicos.....		20,276.3	22,102.1	22,944.2	24,247.9	26,794.0	29,483.2	32,048.2
..	Más: Impuestos a los productos.....	978.0	1,095.3	1,119.5	1,279.1	1,453.0	1,638.0	1,664.4
..	Menos: Subvenciones a los productos.....	132.5	143.5	93.5	154.2	141.5	135.7	139.0
PRODUCTO INTERNO BRUTO A PRECIOS DE COMPRADOR.....		21,121.9	23,053.9	23,970.1	25,372.8	28,105.5	30,985.5	33,573.5

^{1/} La categoría de actividad económica "O", componente de este subtotal, incluye los valores agregados pertenecientes a otra producción no de mercado (P.13), correspondientes a Instituciones sin fines de lucro que sirven a los hogares, los cuales no se pueden separar.

**Cuadro No.1-5 VARIACIÓN PORCENTUAL ANUAL DEL PRODUCTO INTERNO BRUTO A PRECIOS DE COMPRADOR,
SEGÚN CATEGORÍA DE ACTIVIDAD ECONÓMICA, A PRECIOS DE 2007: AÑOS 2008-07 A 2013-12
(Serie preliminar del Cambio de año base a 2007)**

Categoría de actividad económica	Descripción	Variación porcentual anual del producto interno bruto					
		2008-07	2009-08	2010-09	2011-10	2012-11	2013-12
A	Agricultura, ganadería, caza y silvicultura.....	2.6	-11.6	1.9	5.7	4.9	1.8
B	Pesca.....	2.4	-3.7	-41.2	-21.2	3.4	15.2
C	Explotación de minas y canteras.....	28.4	4.6	7.3	18.6	28.8	31.4
D	Industrias manufactureras.....	3.0	-0.9	2.1	3.4	0.3	2.7
E	Suministro de electricidad, gas y agua.....	12.6	36.5	-18.9	19.3	-7.3	3.1
F	Construcción.....	30.7	4.6	7.2	19.2	29.3	30.5
G	Comercio al por mayor y al por menor; reparación de vehículos automotores, motocicletas, efectos personales y enseres domésticos.....	11.0	1.6	10.0	13.5	8.6	3.5
H	Hoteles y restaurantes.....	10.1	3.6	10.6	16.0	7.0	6.1
I	Transporte, almacenamiento y comunicaciones.....	6.4	9.0	13.2	12.3	11.3	6.1
J	Intermediación financiera.....	10.0	-0.9	2.1	7.6	8.2	9.6
K	Actividades inmobiliarias, empresariales y de alquiler.....	9.4	-0.7	3.1	5.5	13.0	9.0
M	Enseñanza privada.....	5.9	11.3	5.8	4.8	4.3	4.3
N	Actividades de servicios sociales y de salud privada.....	3.8	4.9	9.7	4.0	6.0	6.4
O	Otras actividades comunitarias, sociales y personales de servicios.....	3.7	5.0	5.8	10.1	9.0	7.2
..	Menos: Servicios de Intermediación Financiera Medidos Indirectamente (SIFMI), asignados al consumo interno.....	5.8	6.6	3.8	5.3	6.9	7.5
Subtotal Producción de mercado ^{1/}		10.1	3.6	5.9	11.4	10.6	9.1
F	Construcción.....	14.8	0.9	1.5	11.4	21.9	22.2
K	Actividades inmobiliarias, empresariales y de alquiler.....	3.4	10.4	7.7	7.0	6.5	7.2
P	Hogares privados con servicio doméstico.....	3.3	-0.8	1.5	6.3	2.4	-1.7
Subtotal Producción para uso final propio		4.4	8.3	6.5	7.4	7.6	8.1
L	Administración pública y defensa; seguridad social de afiliación obligatoria.....	1.8	10.0	3.0	3.7	9.0	...
M	Enseñanza.....	4.3	-4.8	-0.1	6.2	5.5	...
N	Actividades de servicios sociales y de salud pública.....	6.7	-4.9	8.3	7.6	-0.8	...
O	Otras actividades comunitarias, sociales y personales de servicios.....	21.4	-8.9	-24.3	-15.0	158.8	...
Subtotal Otra producción no de mercado		4.1	1.6	2.8	5.0	7.4	5.1
Valor Agregado Bruto, en valores básicos.....		9.0	3.8	5.7	10.5	10.0	8.7
..	Más: Impuestos a los productos.....	12.0	2.2	14.3	13.6	12.7	1.6
..	Menos: Subvenciones a los productos.....	8.3	-34.8	64.9	-8.3	-4.1	2.4
PRODUCTO INTERNO BRUTO A PRECIOS DE COMPRADOR.....		9.1	4.0	5.9	10.8	10.2	8.4

^{1/} La categoría de actividad económica "O", componente de este subtotal, incluye los valores agregados pertenecientes a otra producción no de mercado (P.13), correspondientes a Instituciones sin fines de lucro que sirven a los hogares, los cuales no se pueden separar.

**Cuadro No.1-6 COMPOSICIÓN PORCENTUAL DEL PRODUCTO INTERNO BRUTO A PRECIOS DE COMPRADOR, SEGÚN CATEGORÍA DE ACTIVIDAD ECONÓMICA,
A PRECIOS DE 2007: AÑOS 2007-13
(Serie preliminar del Cambio de año base a 2007)**

Categoría de actividad económica	Descripción	Composición porcentual del producto interno bruto						
		2007	2008	2009	2010	2011	2012	2013
A	Agricultura, ganadería, caza y silvicultura.....	3.9	3.7	3.1	3.0	2.9	2.7	2.6
B	Pesca.....	1.2	1.2	1.1	0.6	0.4	0.4	0.4
C	Explotación de minas y canteras.....	0.7	0.8	0.8	0.8	0.9	1.1	1.3
D	Industrias manufactureras.....	7.2	6.8	6.5	6.3	5.9	5.3	5.1
E	Suministro de electricidad, gas y agua.....	2.9	3.0	3.9	3.0	3.2	2.7	2.6
F	Construcción.....	6.6	7.9	7.9	8.1	8.7	10.2	12.2
G	Comercio al por mayor y al por menor; reparación de vehículos automotores, motocicletas, efectos personales y enseres domésticos.....	17.8	18.1	17.7	18.4	18.8	18.5	17.7
H	Hoteles y restaurantes.....	2.9	2.9	2.9	3.1	3.2	3.1	3.0
I	Transporte, almacenamiento y comunicaciones.....	17.0	16.6	17.4	18.6	18.8	19.0	18.6
J	Intermediación financiera.....	8.6	8.6	8.2	7.9	7.7	7.6	7.6
K	Actividades inmobiliarias, empresariales y de alquiler.....	7.5	7.6	7.2	7.0	6.7	6.9	6.9
M	Enseñanza privada.....	1.0	1.0	1.0	1.0	1.0	0.9	0.9
N	Actividades de servicios sociales y de salud privada.....	1.3	1.3	1.3	1.3	1.2	1.2	1.2
O	Otras actividades comunitarias, sociales y personales de servicios.....	2.2	2.1	2.1	2.1	2.1	2.0	2.0
..	Menos: Servicios de Intermediación Financiera Medidos Indirectamente (SIFMI), asignados al consumo interno.....	2.6	2.5	2.5	2.5	2.4	2.3	2.3
Subtotal Producción de mercado ^{1/}.....		78.3	78.9	78.6	78.7	79.1	79.3	79.9
F	Construcción.....	0.9	0.9	0.9	0.8	0.8	0.9	1.0
K	Actividades inmobiliarias, empresariales y de alquiler.....	7.2	6.9	7.3	7.4	7.2	6.9	6.8
P	Hogares privados con servicio doméstico.....	0.9	0.8	0.8	0.7	0.7	0.7	0.6
Subtotal Producción para uso final propio		9.0	8.6	8.9	9.0	8.7	8.5	8.5
L	Administración pública y defensa; seguridad social de afiliación obligatoria.....	3.9	3.6	3.9	3.8	3.5	3.5	...
M	Enseñanza.....	2.7	2.6	2.3	2.2	2.1	2.0	...
N	Actividades de servicios sociales y de salud pública.....	2.0	2.0	1.8	1.8	1.8	1.6	...
O	Otras actividades comunitarias, sociales y personales de servicios.....	0.2	0.2	0.2	0.1	0.1	0.2	...
Subtotal Otra producción no de mercado		8.8	8.3	8.2	7.9	7.5	7.3	7.1
Valor Agregado Bruto, en valores básicos.....		96.0	95.9	95.7	95.6	95.3	95.2	95.5
..	Más: Impuestos a los productos.....	4.6	4.8	4.7	5.0	5.2	5.3	5.0
..	Menos: Subvenciones a los productos.....	0.6	0.6	0.4	0.6	0.5	0.4	0.4
PRODUCTO INTERNO BRUTO A PRECIOS DE COMPRADOR.....		100.0	100.0	100.0	100.0	100.0	100.0	100.0

^{1/} La categoría de actividad económica "O", componente de este subtotal, incluye los valores agregados pertenecientes a otra producción no de mercado (P.13), correspondientes a Instituciones sin fines de lucro que sirven a los hogares, los cuales no se pueden separar.

**Cuadro No.1-7 PRODUCTO INTERNO BRUTO A PRECIOS DE COMPRADOR EN LA REPÚBLICA, SEGÚN CATEGORÍA DE ACTIVIDAD ECONÓMICA,
A PRECIOS CORRIENTES DE 2007: AÑOS 2007-13
(Serie preliminar del Cambio de año base a 2007)**

Categoría de actividad económica	Descripción	Producto interno bruto a precios de comprador(en millones de balboas)						
		2007	2008	2009	2010	2011	2012	2013 (E)
A	Agricultura, ganadería, caza y silvicultura.....	826.6	820.6	800.2	809.5	854.1	1,010.3	...
B	Pesca.....	259.6	286.0	253.3	171.8	153.6	172.1	...
C	Explotación de minas y canteras.....	147.9	199.2	214.5	234.2	287.3	389.3	...
D	Industrias manufactureras.....	1,530.7	1,728.0	1,700.9	1,739.1	1,836.7	1,959.0	...
E	Suministro de electricidad, gas y agua.....	606.3	793.3	630.2	799.7	993.7	747.9	...
F	Construcción.....	1,393.1	2,051.3	2,225.7	2,449.6	3,036.9	4,065.0	...
G	Comercio al por mayor y al por menor; reparación de vehículos automotores, motocicletas, efectos personales y enseres domésticos.....	3,755.6	4,710.4	4,796.1	5,463.8	6,849.2	7,904.1	...
H	Hoteles y restaurantes.....	616.2	739.4	781.3	913.4	1,075.8	1,256.9	...
I	Transporte, almacenamiento y comunicaciones.....	3,591.8	4,083.7	4,242.8	4,821.4	5,554.8	6,110.7	...
J	Intermediación financiera.....	1,807.9	2,198.5	2,329.9	2,392.5	2,633.6	2,958.7	...
K	Actividades inmobiliarias, empresariales y de alquiler.....	1,592.4	1,870.5	1,896.5	2,053.7	2,286.7	2,696.4	...
M	Enseñanza privada.....	207.0	223.1	255.8	278.4	301.1	328.6	...
N	Actividades de servicios sociales y de salud privada.....	278.8	285.8	299.7	349.2	374.2	414.1	...
O	Otras actividades comunitarias, sociales y personales de servicios.....	458.8	467.3	494.8	537.1	604.1	660.7	...
..	Menos: Servicios de Intermediación Financiera Medidos Indirectamente (SIFMI), asignados al consumo interno.....	538.8	628.4	717.9	783.0	947.9	1,016.1	...
Subtotal Producción de mercado ^{1/}.....		16,533.9	19,828.5	20,203.8	22,230.6	25,894.1	29,657.7	...
F	Construcción.....	180.5	229.7	240.2	250.0	290.4	366.6	...
K	Actividades inmobiliarias, empresariales y de alquiler.....	1,530.8	1,637.5	1,932.0	2,594.9	2,782.9	2,997.2	...
P	Hogares privados con servicio doméstico.....	182.6	191.5	198.8	215.8	238.6	258.5	...
Subtotal Producción para uso final propio		1,894.0	2,058.7	2,371.0	3,060.7	3,311.9	3,622.2	...
L	Administración pública y defensa; seguridad social de afiliación obligatoria.....	826.2	913.7	1,144.3	1,180.9	1,283.9	1,444.2	...
M	Enseñanza.....	564.0	612.6	628.9	632.0	702.7	766.9	...
N	Actividades de servicios sociales y de salud pública.....	424.4	448.7	482.4	525.5	592.4	607.4	...
O	Otras actividades comunitarias, sociales y personales de servicios.....	33.8	43.4	44.3	34.5	30.5	79.8	...
Subtotal Otra producción no de mercado		1,848.4	2,018.4	2,299.9	2,372.9	2,609.5	2,898.3	...
Valor Agregado Bruto, en valores básicos.....		20,276.3	23,905.6	24,874.7	27,664.1	31,815.4	36,178.3	...
..	Más: Impuestos a los productos.....	978.0	1,171.4	1,210.5	1,423.1	1,722.2	2,047.0	...
..	Menos: Subvenciones a los productos.....	132.5	193.1	160.1	273.1	267.0	269.0	...
PRODUCTO INTERNO BRUTO A PRECIOS DE COMPRADOR.....		21,121.9	24,884.0	25,925.1	28,814.1	33,270.5	37,956.2	42,648.1

^{1/} La categoría de actividad económica "O", componente de este subtotal, incluye los valores agregados pertenecientes a otra producción no de mercado (P.13), correspondientes a Instituciones sin fines de lucro que sirven a los hogares, los cuales no se pueden separar.

(E) Cifras estimadas

Cuadro No.1-8 PRODUCTO INTERNO BRUTO A PRECIOS DE COMPRADOR DE 2007 TOTAL Y PER CÁPITA EN LA REPÚBLICA, Y SUS VARIACIONES PORCENTUALES ANUALES: AÑOS 2007-2013
(Serie preliminar del Cambio de año base a 2007)

Año	Producto interno bruto a precios de comprador		Variación porcentual anual	
	Total (en millones de balboas de 2007)	Per cápita ^{1/} (en balboas de 2007)	P I B total	P I B per cápita
2007	21,121.9	6,077		
2008	23,053.9	6,516	9.1	7.2
2009	23,970.1	6,658	4.0	2.2
2010	25,372.8	6,929	5.9	4.1
2011	28,105.5	7,548	10.8	8.9
2012	30,985.5	8,181	10.2	8.4
2013	33,573.5	8,719	8.4	6.6

^{1/} Con base en las estimaciones de la población total de la República al 1 de julio de cada año, elaboradas con los resultados del Censo Nacional de Población del 2010.

**Cuadro No.1-9 PRESENTACIÓN ANALÍTICA DE LA BALANZA DE PAGOS
DE PANAMÁ, SEGÚN PARTIDA: AÑOS 2011-13**

Partida	Presentación analítica (en millones de balboas)		
	2011 (P)	2012 (P)	2013 (E)
A. Cuenta Corriente	(4,993.3)	(3,816.4)	(4,805.9)
1. Bienes fob: exportaciones	16,926.2	18,872.1	17,504.5
2. Bienes fob: importaciones	(24,143.4)	(25,412.6)	(24,255.9)
Balanza de bienes	(7,217.2)	(6,540.5)	(6,751.4)
3. Servicios: crédito	8,075.4	9,348.2	9,766.8
4. Servicios: débito	(4,142.5)	(4,183.9)	(4,715.0)
Balanza de bienes y servicios	(3,284.3)	(1,376.2)	(1,699.6)
5. Renta: crédito	1,816.1	1,735.9	2,282.7
6. Renta: débito	(3,727.5)	(4,270.1)	(5,363.6)
Balanza de bienes, servicios y renta	(5,195.7)	(3,910.4)	(4,780.5)
7. Transferencias corrientes: crédito	831.9	850.7	820.8
8. Transferencias corrientes: débito	(629.5)	(756.7)	(846.2)
B. Cuenta de Capital	8.9	-	23.4
9. Cuenta de capital: crédito	8.9	-	23.4
10. Cuenta de capital: débito	-	-	-
Total, Grupos A y B	(4,984.4)	(3,816.4)	(4,782.5)
C. Cuenta Financiera ^{1/}	4,564.3	3,723.3	5,725.8
11. Inversión directa	2,956.2	3,161.7	4,370.5
11.1 En el exterior.....	(176.2)	274.3	(280.8)
11.2 En la economía declarante.....	3,132.4	2,887.4	4,651.3
12. Inversión de cartera - activos	(690.6)	261.6	(1,206.0)
12.1 Títulos de participación en el capital	(53.8)	(18.0)	(175.9)
12.2 Títulos de deuda	(636.8)	279.6	(1,030.1)
13. Inversión de cartera - pasivos	1,659.1	570.8	1,153.7
13.1 Títulos de participación en el capital	-	-	-
13.2 Títulos de deuda	1,659.1	570.8	1,153.7
14. Otra inversión - activos	(3,948.7)	(3,447.0)	(2,123.3)
14.1 Autoridades monetarias	27.6	(107.9)	-
14.2 Gobierno general	30.0	(198.1)	86.7
14.3 Bancos	(3,579.0)	(3,048.6)	(1,309.6)
14.4 Otros sectores	(427.3)	(92.4)	(900.4)
15. Otra inversión - pasivos	4,588.3	3,176.2	3,530.9
15.1 Autoridades monetarias	(17.9)	65.5	169.0
15.2 Gobierno general	255.4	359.8	1,033.5
15.3 Bancos	3,422.9	2,451.2	2,089.0
15.4 Otros sectores	927.9	299.7	239.4
Total, Grupos A a C	(420.1)	(93.1)	943.3
D. Errores y Omisiones Netos	191.9	117.3	(320.9)
Total, Grupos A a D (Balanza global)	(228.2)	24.2	622.4
E. Financiamiento	228.2	(24.2)	(622.4)
16. Activos de reserva	228.2	(24.2)	(622.4)
17. Uso del crédito y préstamos del Fondo Monetario Internacional	-	-	-
18. Financiamiento excepcional	-	-	-

^{1/} Excluye componentes que han sido clasificados como Grupo E.

(P) Cifras preliminares

(E) Cifras estimadas

Fuente: Contraloría General de la República, Instituto Nacional de Estadística y Censo.

**Cuadro No.1-10 RESUMEN DE LOS COMPONENTES NORMALIZADOS DE LA BALANZA DE PAGOS
DE PANAMÁ, SEGÚN PARTIDA: AÑOS 2011-13**

Partida	Resumen de los componentes normalizados (en millones de balboas)		
	2011 (P)	2012 (P)	2013 (E)
I. CUENTA CORRIENTE.....	(4,993.3)	(3,816.4)	(4,805.8)
Exportación de bienes, servicios y renta.....	26,817.7	29,956.2	29,554.0
Importación de bienes, servicios y renta.....	(32,013.4)	(33,866.6)	(34,334.5)
A. Bienes (netos).....	(7,217.2)	(6,540.5)	(6,751.4)
Bienes (Crédito).....	16,926.2	18,872.1	17,504.5
1. Mercancías generales.....	14,777.8	15,713.8	14,850.7
2. Bienes para transformación.....	-	-	-
3. Reparaciones de bienes.....	3.1	14.4	14.0
4. Bienes adquiridos en puertos por medios de transporte.....	2,145.3	3,143.9	2,639.8
Bienes (Débito).....	(24,143.4)	(25,412.6)	(24,255.9)
1. Mercancías generales.....	(23,978.3)	(25,100.9)	(23,914.7)
2. Bienes para transformación.....	-	-	-
3. Reparaciones de bienes.....	(4.7)	(9.0)	(10.8)
4. Bienes adquiridos en puertos por medios de transporte.....	(160.4)	(302.7)	(330.4)
B. Servicios (netos).....	3,932.9	5,164.3	5,051.8
Servicios (Crédito).....	8,075.4	9,348.2	9,766.8
1. Transportes.....	3,973.1	4,723.4	4,802.4
2. Viajes.....	2,605.4	3,066.7	3,316.2
3. Servicios de comunicaciones.....	319.4	325.7	327.1
4. Servicios de construcción.....	1.9	4.2	4.0
5. Servicios de seguros.....	139.7	135.7	275.5
6. Servicios financieros.....	638.4	675.8	566.3
7. Servicios de informática y de información.....	25.1	34.3	39.3
8. Regalías y derechos de licencia.....	7.9	12.1	12.6
9. Otros servicios empresariales.....	268.2	253.1	235.0
10. Servicios culturales, personales y recreativos.....	10.6	18.4	45.5
11. Servicios del gobierno, n.i.o.p.....	85.7	98.8	142.9
Servicios (Débito).....	(4,142.5)	(4,183.9)	(4,715.0)
1. Transportes.....	(2,234.9)	(2,275.2)	(2,188.3)
2. Viajes.....	(461.6)	(505.0)	(829.6)
3. Servicios de comunicaciones.....	(57.6)	(70.0)	(62.0)
4. Servicios de construcción.....	-	-	-
5. Servicios de seguros.....	(208.8)	(211.5)	(192.4)
6. Servicios financieros.....	(555.6)	(637.1)	(607.9)
7. Servicios de informática y de información.....	(4.6)	(7.7)	(9.1)
8. Regalías y derechos de licencia.....	(68.7)	(42.3)	(80.9)
9. Otros servicios empresariales.....	(469.1)	(350.8)	(638.6)
10. Servicios culturales, personales y recreativos.....	(2.3)	(5.4)	(22.1)
11. Servicios del gobierno, n.i.o.p.....	(79.3)	(78.9)	(84.1)
C. Renta (neta).....	(1,911.4)	(2,534.2)	(3,080.9)
Renta (Crédito).....	1,816.1	1,735.9	2,282.7
1. Remuneración de empleados.....	15.3	21.2	19.5
2. Renta de la inversión.....	1,800.8	1,714.7	2,263.2
2.1 Inversión directa.....	335.9	163.1	496.8
2.2 Inversión de cartera.....	252.1	196.4	356.1
2.3 Otra inversión.....	1,212.8	1,355.2	1,410.3
Renta (Débito).....	(3,727.5)	(4,270.1)	(5,363.6)
1. Remuneración de empleados.....	-	-	-
2. Renta de la inversión.....	(3,727.5)	(4,270.1)	(5,363.6)
2.1 Inversión directa.....	(2,045.7)	(2,538.4)	(3,513.9)
2.2 Inversión de cartera.....	(596.6)	(563.6)	(746.0)
2.3 Otra inversión.....	(1,085.2)	(1,168.1)	(1,103.7)
D. Transferencias corrientes (netas).....	202.4	94.0	(25.4)
Transferencias corrientes (crédito).....	831.9	850.7	820.8
Transferencias corrientes (débito).....	(629.5)	(756.7)	(846.2)
1. Gobierno general.....	156.3	143.3	145.4
2. Otros sectores.....	46.1	(49.3)	(170.8)

**Cuadro No.1-10 RESUMEN DE LOS COMPONENTES NORMALIZADOS DE LA BALANZA DE PAGOS
DE PANAMÁ, SEGÚN PARTIDA: AÑOS 2011-13 (Conclusión)**

Partida	Resumen de los componentes normalizados (en millones de balboas)		
	2011 (P)	2012 (P)	2013 (E)
II. CUENTA DE CAPITAL Y FINANCIERA.....	4,801.4	3,699.1	5,126.8
A. Cuenta de capital.....	8.9	-	23.4
B. Cuenta financiera.....	4,792.5	3,699.1	5,103.4
1. Inversión directa.....	2,956.2	3,161.7	4,370.5
1.1 En el extranjero.....	(176.2)	274.3	(280.8)
1.1.1 Acciones y participaciones de capital.....	(176.2)	274.3	(280.8)
1.1.2 Utilidades reinvertidas.....	-	-	-
1.1.3 Otro capital.....	-	-	-
1.2 En la economía declarante.....	3,132.4	2,887.4	4,651.3
1.2.1 Acciones y participaciones de capital.....	758.8	705.2	1,340.1
1.2.2 Utilidades reinvertidas.....	1,149.8	1,489.8	2,771.1
1.2.3 Otro capital.....	1,223.8	692.4	540.1
2. Inversión de cartera.....	968.5	832.4	(52.3)
2.1 Activos.....	(690.6)	261.6	(1,206.0)
2.2 Pasivos.....	1,659.1	570.8	1,153.7
3. Otra inversión.....	639.6	(270.8)	1,407.6
3.1 Activos.....	(3,948.7)	(3,447.0)	(2,123.3)
3.1.1 Créditos comerciales.....	(418.8)	(351.3)	(203.2)
3.1.2 Préstamos.....	(3,113.1)	(1,362.5)	(682.8)
3.1.3 Moneda y depósitos.....	(284.9)	(1,615.0)	(1,558.8)
3.1.4 Otros activos.....	(131.9)	(118.2)	321.5
3.2 Pasivos.....	4,588.3	3,176.2	3,530.9
3.2.1 Créditos comerciales.....	350.9	299.7	47.6
3.2.2 Préstamos.....	708.3	847.2	1,922.1
3.2.3 Moneda y depósitos.....	3,572.4	2,059.8	1,401.9
3.2.4 Otros pasivos.....	(43.3)	(30.5)	159.3
4. Activos de reserva.....	228.2	(24.2)	(622.4)
III. ERRORES Y OMISIONES NETOS.....	191.9	117.3	(320.9)

(P) Cifras preliminares

(E) Cifras estimadas

Fuente: Contraloría General de la República, Instituto Nacional de Estadística y Censo.

**Cuadro No.1-11 INVERSIÓN DIRECTA EXTRANJERA EN LA REPÚBLICA,
SEGÚN PARTIDA Y CAPITAL: AÑOS 2011-13**

Partida	Inversión directa extranjera (en millones de balboas)			Variación porcentual 2013 (E)
	2011 (P)	2012 (P)	2013 (E)	
Inversión Directa Extranjera.....	3,132.4	2,887.4	4,651.3	61.1
Bancos de licencia general.....	298.3	(413.2)	764.5	(285.0)
Bancos de licencia internacional.....	336.5	301.3	295.8	(1.8)
Empresas de la Zona Libre de Colón.....	389.6	535.1	583.4	9.0
Otras empresas.....	2,108.0	2,464.2	3,007.6	22.1
Acciones y otras participaciones de capital.....	758.8	705.2	1,340.1	90.0
Bancos de licencia general.....	33.8	(140.9)	802.9	(669.8)
Bancos de licencia internacional.....	143.9	124.7	35.4	(71.6)
Empresas de la Zona Libre de Colón.....	(2.4)	6.9	0.6	(91.3)
Otras empresas.....	583.5	714.5	501.2	(29.9)
Utilidades reinvertidas.....	1,149.8	1,489.8	2,771.1	86.0
Bancos de licencia general.....	264.5	(272.3)	(38.4)	(85.9)
Bancos de licencia internacional.....	192.6	176.6	260.4	47.5
Empresas de la Zona Libre de Colón.....	281.1	363.6	341.0	(6.2)
Otras empresas.....	411.6	1,221.9	2,208.1	80.7
Otro capital.....	1,223.8	692.4	540.1	(22.0)
Activos frente a inversionistas directos.....	(1,242.9)	(363.2)	(399.7)	10.0
Empresas de la Zona Libre de Colón.....	(528.3)	(200.3)	(88.0)	(56.1)
Otras empresas.....	(714.6)	(162.9)	(311.7)	91.3
Pasivos frente a inversionistas directos.....	2,466.7	1,055.6	939.8	(11.0)
Empresas de la Zona Libre de Colón.....	639.2	364.9	329.8	(9.6)
Otras empresas.....	1,827.5	690.7	610.0	(11.7)

(P) Cifras preliminares

(E) Cifras estimadas

Fuente: Contraloría General de la República, Instituto Nacional de Estadística y Censo.

**Cuadro No.1-12 RENTA DE LA INVERSIÓN DIRECTA EXTRANJERA EN LA REPÚBLICA,
SEGÚN PARTIDA Y CLASE DE UTILIDAD: AÑOS 2011-13**

Partida y clase de utilidad	Renta de la inversión directa extranjera (en millones de balboas)		
	2011 (P)	2012 (P)	2013 (E)
Renta de la Inversión Directa Extranjera.....	(2,045.7)	(2,538.4)	(3,513.9)
Bancos de licencia general.....	(338.1)	(349.6)	(321.1)
Bancos de licencia internacional.....	(288.4)	(272.7)	(365.6)
Empresas de la Zona Libre de Colón.....	(592.6)	(524.6)	(403.0)
Otras empresas.....	(826.6)	(1,391.5)	(2,424.2)
Dividendos y utilidades distribuidas.....	(895.9)	(1,048.6)	(742.8)
Bancos de licencia general.....	(73.6)	(621.9)	(359.5)
Bancos de licencia internacional.....	(95.8)	(96.1)	(105.2)
Empresas de la Zona Libre de Colón.....	(311.5)	(161.0)	(62.0)
Otras empresas.....	(415.0)	(169.6)	(216.1)
Utilidades reinvertidas y no distribuidas.....	(1,149.8)	(1,489.8)	(2,771.1)
Bancos de licencia general.....	(264.5)	272.3	38.4
Bancos de licencia internacional.....	(192.6)	(176.6)	(260.4)
Empresas de la Zona Libre de Colón.....	(281.1)	(363.6)	(341.0)
Otras empresas.....	(411.6)	(1,221.9)	(2,208.1)

(P) Cifras preliminares

(E) Cifras prelimianres

Fuente: Contraloría General de la República, Instituto Nacional de Estadística y Censo.

**Cuadro No.1-13 ÍNDICE DE PRECIOS AL CONSUMIDOR NACIONAL URBANO Y VARIACIÓN PORCENTUAL,
SEGÚN DIVISIÓN Y AGRUPACIÓN DE BIENES Y SERVICIOS: AÑOS 2012-13**

División y agrupación de bienes y servicios	Índice de Precios Octubre 2002=100 (a)		Variación porcentual anual 2013/12
	2012	2013	
TOTAL.....	142.4	148.1	4.0
Alimentos y bebidas	164.1	173.6	5.8
Vestido y calzado.....	107.5	111.1	3.4
Vivienda, agua, electricidad y gas.....	124.2	129.3	4.1
Muebles, equipo del hogar y mantenimiento rutinario de la casa.....	133.4	137.6	3.2
Salud.....	122.7	128.6	4.8
Transporte.....	167.0	169.8	1.7
Esparcimiento, diversión y servicios de cultura.....	109.8	112.4	2.3
Enseñanza.....	124.9	131.9	5.6
Bienes y servicios diversos.....	138.4	141.4	2.2

NOTA: Las ponderaciones utilizadas para el cálculo del Índice Nacional Urbano, se basan en los gastos de consumo de 8,455 hogares de diferentes niveles de ingreso mensual, investigados en la Encuesta de Ingresos y Gastos de los Hogares, realizada en los distritos de Panamá y San Miguelito y las áreas urbanas de Colón, La Chorrera, Aguadulce, Chitré, Santiago, David y Changuinola en 1997/98.

Fuente: Contraloría General de la República, Instituto Nacional de Estadística y Censo.

**Cuadro No.1-13A ÍNDICE DE PRECIOS AL CONSUMIDOR NACIONAL URBANO Y VARIACIÓN PORCENTUAL,
POR DIVISIÓN, SEGÚN MES: DICIEMBRE DE 2012 Y ENERO-DICIEMBRE DE 2013**

Mes	Índice de Precios Octubre 2002=100 (a)											
	Total	Variación porcentual		Alimentos y bebidas	Vestido y calzado	Vivienda, agua, electricidad y gas	Muebles, equipo del hogar y mantenimiento rutinario de la	Salud	Transporte	Esparcimiento, diversión y servicios de cultura	Enseñanza	Bienes y servicios diversos
		Mensual	Acumulada									
2012												
Diciembre.....	144.5	168.7	108.7	126.1	135.3	125.4	166.2	110.5	125.9	138.9
2013												
Enero.....	145.3	0.6	0.6	169.5	109.4	128.0	135.3	125.6	167.8	110.9	126.0	139.1
Febrero.....	146.1	0.6	1.1	169.7	109.7	128.6	135.6	126.1	170.1	110.9	132.3	139.3
Marzo.....	146.7	0.4	1.5	170.5	109.9	128.6	136.0	126.8	171.3	111.0	132.3	140.3
Abril.....	147.2	0.3	1.9	172.1	110.5	129.1	136.5	127.5	169.6	111.0	132.3	140.9
Mayo.....	147.8	0.4	2.3	173.1	111.1	128.5	137.2	128.4	169.2	112.3	132.3	141.1
Junio.....	148.3	0.3	2.6	174.2	111.6	128.8	137.7	128.7	169.4	112.9	132.5	141.6
Julio.....	148.7	0.3	2.9	175.0	111.6	129.0	137.8	128.5	170.2	113.1	132.6	141.2
Agosto.....	149.1	0.3	3.2	175.2	111.8	129.7	138.1	129.1	171.0	113.1	132.5	142.0
Septiembre.....	149.2	0.1	3.3	175.1	112.0	130.2	139.2	129.5	170.0	113.1	132.5	142.6
Octubre.....	149.4	0.1	3.4	175.8	112.1	130.2	139.3	130.6	169.7	113.1	132.6	142.9
Noviembre.....	149.5	0.1	3.5	175.9	111.9	130.1	139.4	130.9	169.3	113.1	132.6	142.9
Diciembre.....	149.9	0.3	3.7	176.5	112.1	130.4	139.5	131.2	169.7	113.7	132.6	143.4

NOTA: La variación porcentual acumulada se obtiene al comparar el índice del mes evaluado con respecto a diciembre anterior al mes en estudio.

(a) Las ponderaciones utilizadas para el cálculo del Índice Nacional Urbano, se basan en los gastos de consumo de 8,455 hogares de diferentes niveles de ingreso mensual, investigados en la "Encuesta de Ingresos y Gastos de los Hogares", realizada en los distritos de Panamá y San Miguelito y las áreas urbanas de los distritos de Colón,

La Chorrera, Aguadulce, Chitré, Santiago, David y Changuinola en 1997/98.

(..) Información no aplicable al grupo o categoría.

Cuadro No.1-14 POBLACIÓN DE 15 Y MÁS AÑOS DE EDAD EN LA REPÚBLICA, POR SEXO, SEGÚN ÁREA, PROVINCIA, COMARCA INDÍGENA Y CONDICIÓN EN LA ACTIVIDAD ECONÓMICA: ENCUESTA DE MERCADO LABORAL, AGOSTO DE 2012-13

Área, provincia, comarca indígena y condición en la actividad económica	Población de 15 y más años de edad (1)						Variación absoluta Agosto 2013 - Agosto 2012		
	Agosto 2012 (R)			Agosto 2013			Total	Hombres	Mujeres
	Total	Hombres	Mujeres	Total	Hombres	Mujeres			
TOTAL	2,659,822	1,274,088	1,385,734	2,719,844	1,319,641	1,400,203	60,022	45,553	14,469
Económicamente activa.....	1,685,439	1,019,953	665,486	1,743,821	1,052,008	691,813	58,382	32,055	26,327
Porcentaje (respecto a la población de 15 y más años de edad).....	63.4	80.1	48.0	64.1	79.7	49.4	0.7	(0.4)	1.4
Ocupada.....	1,617,171	984,530	632,641	1,672,352	1,017,103	655,249	55,181	32,573	22,608
Desocupada.....	68,268	35,423	32,845	71,469	34,905	36,564	3,201	(518)	3,719
Porcentaje (respecto a la población económicamente activa).....	4.1	3.5	4.9	4.1	3.3	5.3	0.0	(0.2)	0.4
Desempleo abierto.....	51,042	25,411	25,631	54,623	26,485	28,138	3,581	1,074	2,507
Porcentaje (respecto a la población económicamente activa).....	3.0	2.5	3.9	3.1	2.5	4.1	0.1	-	0.2
Desempleo oculto.....	17,226	10,012	7,214	16,846	8,420	8,426	(380)	(1,592)	1,212
No económicamente activa.....	974,383	254,135	720,248	976,023	267,633	708,390	1,640	13,498	(11,858)
URBANA	1,834,244	854,168	980,076	1,888,521	894,468	994,053	54,277	40,300	13,977
Económicamente activa.....	1,166,718	665,514	501,204	1,210,344	693,938	516,406	43,626	28,424	15,202
Porcentaje (respecto a la población de 15 y más años de edad).....	63.6	77.9	51.1	64.1	77.6	51.9	0.5	(0.3)	0.8
Ocupada.....	1,110,963	637,458	473,505	1,153,510	666,633	486,877	42,547	29,175	13,372
Desocupada.....	55,755	28,056	27,699	56,834	27,305	29,529	1,079	(751)	1,830
Porcentaje (respecto a la población económicamente activa).....	4.8	4.2	5.5	4.7	3.9	5.7	(0.1)	(0.3)	0.2
Desempleo abierto.....	42,028	20,540	21,488	43,915	21,047	22,868	1,887	507	1,380
Porcentaje (respecto a la población económicamente activa).....	3.6	3.1	4.3	3.6	3.0	4.4	-	(0.1)	0.1
Desempleo oculto.....	13,727	7,516	6,211	12,919	6,258	6,661	(808)	(1,258)	450
No económicamente activa.....	667,526	188,654	478,872	678,177	200,530	477,647	10,651	11,876	(1,225)
RURAL	825,578	419,920	405,658	831,323	425,173	406,150	5,745	5,253	492
Económicamente activa.....	518,721	354,439	164,282	533,477	358,070	175,407	14,756	3,631	11,125

Cuadro No.1-14 POBLACIÓN DE 15 Y MÁS AÑOS DE EDAD EN LA REPÚBLICA, POR SEXO, SEGÚN ÁREA, PROVINCIA, COMARCA INDÍGENA Y CONDICIÓN EN LA ACTIVIDAD ECONÓMICA: ENCUESTA DE MERCADO LABORAL, AGOSTO DE 2012-13 (Continuación)

Área, provincia, comarca indígena y condición en la actividad económica	Población de 15 y más años de edad (1)						Variación absoluta		
	Agosto 2012 (R)			Agosto 2013			Agosto 2013 - Agosto 2012		
	Total	Hombres	Mujeres	Total	Hombres	Mujeres	Total	Hombres	Mujeres
Porcentaje (respecto a la población de 15 y más años de edad).....	62.8	84.4	40.5	64.2	84.2	43.2	1.4	(0.2)	2.7
Ocupada.....	506,208	347,072	159,136	518,842	350,470	168,372	12,634	3,398	9,236
Desocupada.....	12,513	7,367	5,146	14,635	7,600	7,035	2,122	233	1,889
Porcentaje (respecto a la población económicamente activa).....	2.4	2.1	3.1	2.7	2.1	4.0	0.3	-	0.9
Desempleo abierto.....	9,014	4,871	4,143	10,708	5,438	5,270	1,694	567	1,127
Porcentaje (respecto a la población económicamente activa).....	1.7	1.4	2.5	2.0	1.5	3.0	0.3	0.1	0.5
Desempleo oculto.....	3,499	2,496	1,003	3,927	2,162	1,765	428	(334)	762
No económicamente activa.....	306,857	65,481	241,376	297,846	67,103	230,743	(9,011)	1,622	(10,633)
NO INDÍGENA.....	2,530,350	1,213,182	1,317,168	2,589,545	1,260,630	1,328,915	59,195	47,448	11,747
Económicamente activa.....	1,593,671	967,255	626,416	1,643,260	999,838	643,422	49,589	32,583	17,006
Porcentaje (respecto a la población de 15 y más años de edad).....	63.0	79.7	47.6	63.5	79.3	48.4	0.5	(0.4)	0.8
Ocupada.....	1,525,971	932,333	593,638	1,572,290	965,299	606,991	46,319	32,966	13,353
Desocupada.....	67,700	34,922	32,778	70,970	34,539	36,431	3,270	(383)	3,653
Porcentaje (respecto a la población económicamente activa).....	4.2	3.6	5.2	4.3	3.5	5.7	0.1	(0.1)	0.5
Desempleo abierto.....	50,775	25,211	25,564	54,299	26,247	28,052	3,524	1,036	2,488
Porcentaje (respecto a la población económicamente activa).....	3.2	2.6	4.1	3.3	2.6	4.4	0.1	-	0.3
Desempleo oculto.....	16,925	9,711	7,214	16,671	8,292	8,379	(254)	(1,419)	1,165
No económicamente activa.....	936,679	245,927	690,752	946,285	260,792	685,493	9,606	14,865	(5,259)
URBANA.....	1,834,244	854,168	980,076	1,888,521	894,468	994,053	54,277	40,300	13,977
Económicamente activa.....	1,166,718	665,514	501,204	1,210,344	693,938	516,406	43,626	28,424	15,202
Porcentaje (respecto a la población de 15 y más años de edad).....	63.6	77.9	51.1	64.1	77.6	51.9	0.5	(0.3)	0.8

Cuadro No.1-14 POBLACIÓN DE 15 Y MÁS AÑOS DE EDAD EN LA REPÚBLICA, POR SEXO, SEGÚN ÁREA, PROVINCIA, COMARCA INDÍGENA Y CONDICIÓN EN LA ACTIVIDAD ECONÓMICA: ENCUESTA DE MERCADO LABORAL, AGOSTO DE 2012-13 (Continuación)

Área, provincia, comarca indígena y condición en la actividad económica	Población de 15 y más años de edad (1)						Variación absoluta		
	Agosto 2012 (R)			Agosto 2013			Agosto 2013 - Agosto 2012		
	Total	Hombres	Mujeres	Total	Hombres	Mujeres	Total	Hombres	Mujeres
Ocupada.....	1,110,963	637,458	473,505	1,153,510	666,633	486,877	42,547	29,175	13,372
Desocupada.....	55,755	28,056	27,699	56,834	27,305	29,529	1,079	(751)	1,830
Porcentaje (respecto a la población económicamente activa).....	4.8	4.2	5.5	4.7	3.9	5.7	(0.1)	(0.3)	0.2
Desempleo abierto.....	42,028	20,540	21,488	43,915	21,047	22,868	1,887	507	1,380
Porcentaje (respecto a la población económicamente activa).....	3.6	3.1	4.3	3.6	3.0	4.4	-	(0.1)	0.1
Desempleo oculto.....	13,727	7,516	6,211	12,919	6,258	6,661	(808)	(1,258)	450
No económicamente activa.....	667,526	188,654	478,872	678,177	200,530	477,647	10,651	11,876	(1,225)
RURAL.....	696,106	359,014	337,092	701,024	366,162	334,862	4,918	7,148	(2,230)
Económicamente activa.....	426,953	301,741	125,212	432,916	305,900	127,016	5,963	4,159	1,804
Porcentaje (respecto a la población de 15 y más años de edad).....	61.3	84.0	37.1	61.8	83.5	37.9	0.5	(0.5)	0.8
Ocupada.....	415,008	294,875	120,133	418,780	298,666	120,114	3,772	3,791	(19)
Desocupada.....	11,945	6,866	5,079	14,136	7,234	6,902	2,191	368	1,823
Porcentaje (respecto a la población económicamente activa).....	2.8	2.3	4.1	3.3	2.4	5.4	0.5	0.1	1.3
Desempleo abierto.....	8,747	4,671	4,076	10,384	5,200	5,184	1,637	529	1,108
Porcentaje (respecto a la población económicamente activa).....	2.0	1.5	3.3	2.4	1.7	4.1	0.4	0.2	0.8
Desempleo oculto.....	3,198	2,195	1,003	3,752	2,034	1,718	554	(161)	715
No económicamente activa.....	269,153	57,273	211,880	268,108	60,262	207,846	(1,045)	2,989	(4,034)
BOCAS DEL TORO.....	83,909	41,601	42,308	87,064	42,527	44,537	3,155	926	2,229
Económicamente activa.....	49,340	31,538	17,802	52,756	33,083	19,673	3,416	1,545	1,871
Porcentaje (respecto a la población de 15 y más años de edad).....	58.8	75.8	42.1	60.6	77.8	44.2	1.8	2.0	2.1
Ocupada.....	45,749	29,230	16,519	48,990	30,874	18,116	3,241	1,644	1,597
Desocupada.....	3,591	2,308	1,283	3,766	2,209	1,557	175	(99)	274
Porcentaje (respecto a la población económicamente activa).....	7.3	7.3	7.2	7.1	6.7	7.9	(0.2)	(0.6)	0.7

Cuadro No.1-14 POBLACIÓN DE 15 Y MÁS AÑOS DE EDAD EN LA REPÚBLICA, POR SEXO, SEGÚN ÁREA, PROVINCIA, COMARCA INDÍGENA Y CONDICIÓN EN LA ACTIVIDAD ECONÓMICA: ENCUESTA DE MERCADO LABORAL, AGOSTO DE 2012-13 (Continuación)

Área, provincia, comarca indígena y condición en la actividad económica	Población de 15 y más años de edad (1)						Variación absoluta		
	Agosto 2012 (R)			Agosto 2013			Agosto 2013 - Agosto 2012		
	Total	Hombres	Mujeres	Total	Hombres	Mujeres	Total	Hombres	Mujeres
Desempleo abierto.....	2,032	1,320	712	2,798	1,554	1,244	766	234	532
Porcentaje (respecto a la población económicamente activa).....	4.1	4.2	4.0	5.3	4.7	6.3	1.2	0.5	2.3
Desempleo oculto.....	1,559	988	571	968	655	313	(591)	(333)	(258)
No económicamente activa.....	34,569	10,063	24,506	34,308	9,444	24,864	(261)	(619)	358
COCLÉ.....	173,851	86,554	87,297	176,765	87,875	88,890	2,914	1,321	1,593
Económicamente activa.....	112,169	70,506	41,663	110,294	70,118	40,176	(1,875)	(388)	(1,487)
Porcentaje (respecto a la población de 15 y más años de edad).....	64.5	81.5	47.7	62.4	79.8	45.2	(2.1)	(1.7)	(2.5)
Ocupada.....	109,937	69,558	40,379	106,132	68,849	37,283	(3,805)	(709)	(3,096)
Desocupada.....	2,232	948	1,284	4,162	1,269	2,893	1,930	321	1,609
Porcentaje (respecto a la población económicamente activa).....	2.0	1.3	3.1	3.8	1.8	7.2	1.8	0.5	4.1
Desempleo abierto.....	1,928	783	1,145	3,430	1,196	2,234	1,502	413	1,089
Porcentaje (respecto a la población económicamente activa).....	1.7	1.1	2.7	3.1	1.7	5.6	1.4	0.6	2.9
Desempleo oculto.....	304	165	139	732	73	659	428	(92)	520
No económicamente activa.....	61,682	16,048	45,634	66,471	17,757	48,714	4,789	1,709	3,080
COLÓN.....	173,536	83,892	89,644	177,083	88,306	88,777	3,547	4,414	(867)
Económicamente activa.....	112,131	67,752	44,379	108,602	69,835	38,767	(3,529)	2,083	(5,612)
Porcentaje (respecto a la población de 15 y más años de edad).....	64.6	80.8	49.5	61.3	79.1	43.7	(3.3)	(1.7)	(5.8)
Ocupada.....	106,959	65,375	41,584	103,110	67,093	36,017	(3,849)	1,718	(5,567)
Desocupada.....	5,172	2,377	2,795	5,492	2,742	2,750	320	365	(45)
Porcentaje (respecto a la población económicamente activa).....	4.6	3.5	6.3	5.1	3.9	7.1	0.5	0.4	0.8
Desempleo abierto.....	4,793	2,235	2,558	2,724	1,101	1,623	(2,069)	(1,134)	(935)
Porcentaje (respecto a la población económicamente activa).....	4.3	3.3	5.8	2.5	1.6	4.2	(1.8)	(1.7)	(1.6)
Desempleo oculto.....	379	142	237	2,768	1,641	1,127	2,389	1,499	890

Cuadro No.1-14 POBLACIÓN DE 15 Y MÁS AÑOS DE EDAD EN LA REPÚBLICA, POR SEXO, SEGÚN ÁREA, PROVINCIA, COMARCA INDÍGENA Y CONDICIÓN EN LA ACTIVIDAD ECONÓMICA: ENCUESTA DE MERCADO LABORAL, AGOSTO DE 2012-13 (Continuación)

Área, provincia, comarca indígena y condición en la actividad económica	Población de 15 y más años de edad (1)						Variación absoluta		
	Agosto 2012 (R)			Agosto 2013			Agosto 2013 - Agosto 2012		
	Total	Hombres	Mujeres	Total	Hombres	Mujeres	Total	Hombres	Mujeres
No económicamente activa.....	61,405	16,140	45,265	68,481	18,471	50,010	7,076	2,331	4,745
CHIRIQUÍ.....	306,594	146,734	159,860	309,538	151,958	157,580	2,944	5,224	(2,280)
Económicamente activa.....	178,234	114,353	63,881	184,872	118,985	65,887	6,638	4,632	2,006
Porcentaje (respecto a la población de 15 y más años de edad).....	58.1	77.9	40.0	59.7	78.3	41.8	1.6	0.4	1.8
Ocupada.....	169,344	109,564	59,780	175,875	114,138	61,737	6,531	4,574	1,957
Desocupada.....	8,890	4,789	4,101	8,997	4,847	4,150	107	58	49
Porcentaje (respecto a la población económicamente activa).....	5.0	4.2	6.4	4.9	4.1	6.3	(0.1)	(0.1)	(0.1)
Desempleo abierto.....	7,010	3,682	3,328	7,459	4,232	3,227	449	550	(101)
Porcentaje (respecto a la población económicamente activa).....	3.9	3.2	5.2	4.0	3.6	4.9	0.1	0.4	(0.3)
Desempleo oculto.....	1,880	1,107	773	1,538	615	923	(342)	(492)	150
No económicamente activa.....	128,360	32,381	95,979	124,666	32,973	91,693	(3,694)	592	(4,286)
DARIÉN.....	32,825	16,927	15,898	33,563	17,969	15,594	738	1,042	(304)
Económicamente activa.....	19,839	14,718	5,121	21,534	15,926	5,608	1,695	1,208	487
Porcentaje (respecto a la población de 15 y más años de edad).....	60.4	86.9	32.2	64.2	88.6	36.0	3.8	1.7	3.8
Ocupada.....	19,547	14,585	4,962	21,039	15,676	5,363	1,492	1,091	401
Desocupada.....	292	133	159	495	250	245	203	117	86
Porcentaje (respecto a la población económicamente activa).....	1.5	0.9	3.1	2.3	1.6	4.4	0.8	0.7	1.3
Desempleo abierto.....	235	94	141	192	113	79	(43)	19	(62)
Porcentaje (respecto a la población económicamente activa).....	1.2	0.6	2.8	0.9	0.7	1.4	(0.3)	0.1	(1.4)
Desempleo oculto.....	57	39	18	303	137	166	246	98	148
No económicamente activa.....	12,986	2,209	10,777	12,029	2,043	9,986	(957)	(166)	(791)
HERRERA.....	88,103	42,655	45,448	88,985	42,593	46,392	882	(62)	944
Económicamente activa.....	54,530	35,041	19,489	53,196	34,020	19,176	(1,334)	(1,021)	(313)
Porcentaje (respecto a la población de 15 y más años de edad).....	61.9	82.1	42.9	59.8	79.9	41.3	(2.1)	(2.2)	(1.6)

Cuadro No.1-14 POBLACIÓN DE 15 Y MÁS AÑOS DE EDAD EN LA REPÚBLICA, POR SEXO, SEGÚN ÁREA, PROVINCIA, COMARCA INDÍGENA Y CONDICIÓN EN LA ACTIVIDAD ECONÓMICA: ENCUESTA DE MERCADO LABORAL, AGOSTO DE 2012-13 (Continuación)

Área, provincia, comarca indígena y condición en la actividad económica	Población de 15 y más años de edad (1)						Variación absoluta		
	Agosto 2012 (R)			Agosto 2013			Agosto 2013 - Agosto 2012		
	Total	Hombres	Mujeres	Total	Hombres	Mujeres	Total	Hombres	Mujeres
Ocupada.....	53,061	34,338	18,723	51,734	33,445	18,289	(1,327)	(893)	(434)
Desocupada.....	1,469	703	766	1,462	575	887	(7)	(128)	121
Porcentaje (respecto a la población económicamente activa).....	2.7	2.0	3.9	2.7	1.7	4.6	-	(0.3)	0.7
Desempleo abierto.....	1,331	703	628	1,227	488	739	(104)	(215)	111
Porcentaje (respecto a la población económicamente activa).....	2.4	2.0	3.2	2.3	1.4	3.9	(0.1)	(0.6)	0.7
Desempleo oculto.....	138	-	138	235	87	148	97	87	10
No económicamente activa.....	33,573	7,614	25,959	35,789	8,573	27,216	2,216	959	1,257
LOS SANTOS.....	73,899	35,832	38,067	74,486	36,606	37,880	587	774	(187)
Económicamente activa.....	47,818	29,905	17,913	46,241	29,009	17,232	(1,577)	(896)	(681)
Porcentaje (respecto a la población de 15 y más años de edad).....	64.7	83.5	47.1	62.1	79.2	45.5	(2.6)	(4.3)	(1.6)
Ocupada.....	47,353	29,815	17,538	45,596	28,768	16,828	(1,757)	(1,047)	(710)
Desocupada.....	465	90	375	645	241	404	180	151	29
Porcentaje (respecto a la población económicamente activa).....	1.0	0.3	2.1	1.4	0.8	2.3	0.4	0.5	0.2
Desempleo abierto.....	335	43	292	443	166	277	108	123	(15)
Porcentaje (respecto a la población económicamente activa).....	0.7	0.1	1.6	1.0	0.6	1.6	0.3	0.5	-
Desempleo oculto.....	130	47	83	202	75	127	72	28	44
No económicamente activa.....	26,081	5,927	20,154	28,245	7,597	20,648	2,164	1,670	494
PANAMÁ.....	1,429,441	674,745	754,696	1,472,515	705,784	766,731	43,074	31,039	12,035
Económicamente activa.....	920,778	535,425	385,353	960,554	558,387	402,167	39,776	22,962	16,814
Porcentaje (respecto a la población de 15 y más años de edad).....	64.4	79.4	51.1	65.2	79.1	52.5	0.8	(0.3)	1.4
Ocupada.....	878,199	513,994	364,205	918,106	537,940	380,166	39,907	23,946	15,961
Desocupada.....	42,579	21,431	21,148	42,448	20,447	22,001	(131)	(984)	853
Porcentaje (respecto a la población económicamente activa).....	4.6	4.0	5.5	4.4	3.7	5.5	(0.2)	(0.3)	-

Cuadro No.1-14 POBLACIÓN DE 15 Y MÁS AÑOS DE EDAD EN LA REPÚBLICA, POR SEXO, SEGÚN ÁREA, PROVINCIA, COMARCA INDÍGENA Y CONDICIÓN EN LA ACTIVIDAD ECONÓMICA: ENCUESTA DE MERCADO LABORAL, AGOSTO DE 2012-13 (Continuación)

Área, provincia, comarca indígena y condición en la actividad económica	Población de 15 y más años de edad (1)						Variación absoluta		
	Agosto 2012 (R)			Agosto 2013			Agosto 2013 - Agosto 2012		
	Total	Hombres	Mujeres	Total	Hombres	Mujeres	Total	Hombres	Mujeres
Desempleo abierto.....	31,340	15,111	16,229	34,066	16,327	17,739	2,726	1,216	1,510
Porcentaje (respecto a la población económicamente activa).....	3.4	2.8	4.2	3.5	2.9	4.4	0.1	0.1	0.2
Desempleo oculto.....	11,239	6,320	4,919	8,382	4,120	4,262	(2,857)	(2,200)	(657)
No económicamente activa.....	508,663	139,320	369,343	511,961	147,397	364,564	3,298	8,077	(4,779)
VERAGUAS.....	168,192	84,242	83,950	169,546	87,012	82,534	1,354	2,770	(1,416)
Económicamente activa.....	98,832	68,017	30,815	105,211	70,475	34,736	6,379	2,458	3,921
Porcentaje (respecto a la población de 15 y más años de edad).....	58.8	80.7	36.7	62.1	81.0	42.1	3.3	0.3	5.4
Ocupada.....	95,822	65,874	29,948	101,708	68,516	33,192	5,886	2,642	3,244
Desocupada.....	3,010	2,143	867	3,503	1,959	1,544	493	(184)	677
Porcentaje (respecto a la población económicamente activa).....	3.0	3.2	2.8	3.3	2.8	4.4	0.3	(0.4)	1.6
Desempleo abierto.....	1,771	1,240	531	1,960	1,070	890	189	(170)	359
Porcentaje (respecto a la población económicamente activa).....	1.8	1.8	1.7	1.9	1.5	2.6	0.1	(0.3)	0.9
Desempleo oculto.....	1,239	903	336	1,543	889	654	304	(14)	318
No económicamente activa.....	69,360	16,225	53,135	64,335	16,537	47,798	(5,025)	312	(5,337)
COMARCA GUNA YALA.....	22,871	9,880	12,991	22,507	10,056	12,451	(364)	176	(540)
Económicamente activa.....	14,744	8,248	6,496	16,168	8,525	7,643	1,424	277	1,147
Porcentaje (respecto a la población de 15 y más años de edad).....	64.5	83.5	50.0	71.8	84.8	61.4	7.3	1.3	11.4
Ocupada.....	14,677	8,248	6,429	16,013	8,503	7,510	1,336	255	1,081
Desocupada.....	67	-	67	155	22	133	88	22	66
Porcentaje (respecto a la población económicamente activa).....	0.5	-	1.0	1.0	0.3	1.7	0.5	0.3	0.7
Desempleo abierto.....	67	-	67	108	22	86	41	22	19
Porcentaje (respecto a la población económicamente activa).....	0.5	-	1.0	0.7	0.3	1.1	0.2	0.3	0.1

Cuadro No.1-14 POBLACIÓN DE 15 Y MÁS AÑOS DE EDAD EN LA REPÚBLICA, POR SEXO, SEGÚN ÁREA, PROVINCIA, COMARCA INDÍGENA Y CONDICIÓN EN LA ACTIVIDAD ECONÓMICA: ENCUESTA DE MERCADO LABORAL, AGOSTO DE 2012-13 (Conclusión)

Área, provincia, comarca indígena y condición en la actividad económica	Población de 15 y más años de edad (1)						Variación absoluta		
	Agosto 2012 (R)			Agosto 2013			Agosto 2013 - Agosto 2012		
	Total	Hombres	Mujeres	Total	Hombres	Mujeres	Total	Hombres	Mujeres
Desempleo oculto.....	-	-	-	47	-	47	47	-	47
No económicamente activa.....	8,127	1,632	6,495	6,339	1,531	4,808	(1,788)	(101)	(1,687)
COMARCA EMBERÁ.....	6,552	3,431	3,121	6,351	3,404	2,947	(201)	(27)	(174)
Económicamente activa.....	4,344	3,042	1,302	5,037	3,185	1,852	693	143	550
Porcentaje (respecto a la población de 15 y más años de edad).....	66.3	88.7	41.7	79.3	93.6	62.8	13.0	4.9	21.1
Ocupada.....	4,344	3,042	1,302	5,037	3,185	1,852	693	143	550
Desocupada.....	-	-	-	-	-	-	-	-	-
Porcentaje (respecto a la población económicamente activa).....	-	-	-	-	-	-	-	-	-
Desempleo abierto.....	-	-	-	-	-	-	-	-	-
Porcentaje (respecto a la población económicamente activa).....	-	-	-	-	-	-	-	-	-
Desempleo oculto.....	-	-	-	-	-	-	-	-	-
No económicamente activa.....	2,208	389	1,819	1,314	219	1,095	(894)	(170)	(724)
COMARCA NGÄBE BUGLÉ.....	100,049	47,595	52,454	101,441	45,551	55,890	1,392	(2,044)	3,436
Económicamente activa.....	72,680	41,408	31,272	79,356	40,460	38,896	6,676	(948)	7,624
Porcentaje (respecto a la población de 15 y más años de edad).....	72.6	87.0	59.6	78.2	88.8	69.6	5.6	1.8	10.0
Ocupada.....	72,179	40,907	31,272	79,012	40,116	38,896	6,833	(791)	7,624
Desocupada.....	501	501	-	344	344	-	(157)	(157)	-
Porcentaje (respecto a la población económicamente activa).....	0.7	1.2	-	0.4	0.9	-	(0.3)	(0.3)	-
Desempleo abierto.....	200	200	-	216	216	-	16	16	-
Porcentaje (respecto a la población económicamente activa).....	0.3	0.5	-	0.3	0.5	-	-	-	-
Desempleo oculto.....	301	301	-	128	128	-	(173)	(173)	-
No económicamente activa.....	27,369	6,187	21,182	22,085	5,091	16,994	(5,284)	(1,096)	(4,188)

(1) Las cifras se refieren a un promedio semanal del mes. Excluye a los residentes en viviendas colectivas.

(R) Cifras revisadas

Fuente: Contraloría General de la República, Instituto Nacional de Estadística y Censo.

2. EJECUCIÓN PRESUPUESTARIA DEL SECTOR PÚBLICO

• ANTECEDENTES

Para la vigencia fiscal 2013, el Presupuesto General del Estado fue aprobado mediante la Ley N° 71 de 18 de octubre de 2012, promulgada en la Gaceta Oficial 27145-B de 18 de octubre de 2012. Conceptualmente, el Presupuesto General del Estado es la estimación de los ingresos y la autorización máxima de los gastos que podrán comprometer las instituciones públicas para ejecutar sus planes, programas y proyectos, así como para lograr los objetivos y las metas institucionales de acuerdo con las políticas del gobierno, en materia de desarrollo económico y social (Artículo No.220 de la Ley No.71 precitada).

Por lo anteriormente expuesto:

- ✓ La ejecución de los ingresos se fundamenta en el concepto de caja que es la captación física de los recursos financieros, cuya disponibilidad permite la ejecución del presupuesto de gastos (Artículo No.223 de la Ley de Presupuesto); y
- ✓ La ejecución del presupuesto de gastos se realiza en tres etapas secuenciales: Compromiso, devengado y pagado, tal como se define en el Artículo No.228 de la Ley de Presupuesto, en base a las asignaciones mensuales que corresponden a las autorizaciones máximas de gastos distribuidas en doce meses. (Artículo No. 238)

2.1. SECTOR PÚBLICO

2.1.1 Ejecución Presupuestaria Ingresos (-) Pagos del Sector Público

El total de ingresos del *sector público* (B/.19,366.3 millones) al 31 de diciembre de 2013, netos de transferencias interinstitucionales (B/.1,704.9 millones), totalizó B/.17,661.4 millones; contra los mismos se efectuaron pagos (B/.17,120.7 millones) netos de transferencia (B/.1,586.6 millones) por B/.15,534.1 millones, mostrando un saldo positivo de B/.2,127.3 millones.

Es importante indicar que sobre este saldo los gastos ejecutados por pagar totalizan B/1,025.0 millones.

Cuadro No.2-1 BALANCE PRESUPUESTARIO DEL SECTOR PÚBLICO
AL 31 DE DICIEMBRE DE 2013
(En millones de balboas)

DETALLE	TOTAL INGRESOS	TOTAL PAGADO	SALDO	COMPROMISOS (Devengado)	GASTOS EJECUTADOS POR PAGAR
	(1)	(2)	(3)=(1)-(2)	(4)	(5)=(4)-(2)
GOBIERNO CENTRAL	9,628.7	8,987.5	641.2	9,628.7	641.2
SECTOR DESCENTRALIZADO	9,737.5	8,133.1	1604.4	8,516.9	383.8
Total SECTOR PÚBLICO	19,366.3	17,120.7	2,245.6	18,145.7	1,025.0
menos: Transferencias Interinstitucionales	1,704.9	1,586.6	118.3	1,704.9	
Total SECTOR PÚBLICO neto de Transf.	17,661.4	15,534.1	2,127.3	16,440.8	1,025.0

Fuente: Contraloría General de la República, Dirección de Métodos y Sistemas de Contabilidad

2.1.2 Balance Comparativo de la Relación Ingresos (-) Pagos del Sector Público

La relación ingresos (-) pagos del sector público, al 31 de diciembre de 2013 y 2012, dan por resultado un aumento de 10.1% en la variación de saldos.

**Cuadro No.2-2 BALANCE COMPARATIVO DE INGRESOS (-) PAGOS
DEL SECTOR PÚBLICO, AL 31 DE DICIEMBRE DE 2013 Y 2012
(En millones de balboas)**

DETALLE	2013	2012	VARIACIÓN	
			ABSOLUTA	RELATIVA
	(1)	(2)	(3)=(1)-(2)	(4)=(3)/(2)*100
Ingresos	19,366.3	17,593.4	1,772.8	10.1
Pagos	17,120.7	15,554.2	1,566.5	10.1
Saldo	2,245.6	2,039.2	206.4	10.1

NOTA: Incluye Transferencias Interinstitucionales

Fuente: Contraloría General de la República, Dirección de Métodos y Sistemas de Contabilidad

No obstante lo anterior, cabe anotar que al 31 de diciembre de 2013, el saldo por pagar de los gastos de funcionamiento fue de B/.317.1 millones y el de inversión de B/.707.9 millones.

**Cuadro No.2-2A GASTOS DE FUNCIONAMIENTO DEL SECTOR PÚBLICO
AL 31 DE DICIEMBRE DE 2013
(En millones de balboas)**

DETALLE	ASIGNADO	EJECUTADO	PAGADO	POR PAGAR	EJECUCIÓN PORCENTUAL (%)	COMPOSICIÓN DEL GASTO POR SECTOR (%)
	(1)	(2)	(3)	(4)=(2)-(3)	(5)=(2)/(1)*100	(6)
Gobierno Central	5,601.4	5,287.2	5,130.3	156.9	94.4	54.5
Instituciones Descentralizadas	3,445.8	3,091.4	2,991.3	100.2	89.7	31.8
Empresas Públicas	944.7	810.0	753.3	56.8	85.7	8.3
Intermediarios Financieros	549.1	520.2	516.9	3.3	94.7	5.4
Total de Gastos de Funcionamiento	10,541.0	9,708.9	9,391.8	317.1	92.1	100.0

NOTA: No incluye Transferencias Interinstitucionales

Fuente: Contraloría General de la República, Dirección de Métodos y Sistemas de Contabilidad

**Cuadro No.2-2B GASTOS DE INVERSIÓN DEL SECTOR PÚBLICO
AL 31 DE DICIEMBRE DE 2013
(En millones de balboas)**

DETALLE	ASIGNADO	EJECUTADO	PAGADO	POR PAGAR	EJECUCIÓN PORCENTUAL (%)	COMPOSICIÓN DEL GASTO POR SECTOR (%)
	(1)	(2)	(3)	(4)=(2)-(3)	(5)=(2)/(1)*100	(6)
Gobierno Central	4,896.0	4,341.5	3,857.2	484.3	88.7	51.5
Instituciones Descentralizadas	1,797.7	1,315.0	1,253.3	61.6	73.1	15.6
Empresas Públicas	849.9	654.9	498.3	156.7	77.1	7.8
Intermediarios Financieros	2,197.1	2,125.4	2,120.1	5.3	96.7	25.2
Total de Gastos de Inversión	9,740.7	8,436.8	7,728.9	707.9	86.6	100.0

NOTA: No incluye Transferencias Interinstitucionales

Fuente: Contraloría General de la República, Dirección de Métodos y Sistemas de Contabilidad

2.1.3 Ejecución Presupuestaria Ingresos (-) Gastos del Sector Público

En la ejecución presupuestaria del *sector público*, los ingresos netos del *gobierno central* y del *sector descentralizado* totalizaron B/.17,661.4 millones y el total de gastos comprometidos, netos de transferencias, alcanzó la suma de B/.16,440.8 millones, lo que da un saldo presupuestario positivo de B/.1,220.6 millones.

Cuadro No.2-3 EJECUCIÓN PRESUPUESTARIA CONSOLIDADA DEL SECTOR PÚBLICO
AL 31 DE DICIEMBRE DE 2013
(En millones de balboas)

ENTIDADES	PRESUPUESTO LEY	MODIFICACIONES	PRESUPUESTO MODIFICADO	RESUPUESTO		EJECUCIÓN PORCENTUAL
				ASIGNADO	EJECUTADO	
	(1)	(2)	(3)	(4)	(5)	(6)=(5)/(4)*100
INGRESOS						
Gobierno Central	9,561.6	935.8	10,497.4	10,497.4	9,628.7	91.7
Instituciones Descentralizadas	4,831.3	412.2	5,243.5	5,243.5	5,338.6	101.8
Empresas Públicas	1,109.5	685.1	1,794.6	1,794.6	1,713.6	95.5
Intermediarios Financieros	2,379.6	366.6	2,746.2	2,746.2	2,685.3	97.8
Subtotal	17,882.0	2,399.6	20,281.6	20,281.6	19,366.3	95.5
Menos: Transferencias	1,598.1	204.8	1,802.9	1,802.9	1,704.9	94.6
TOTAL DE INGRESOS	16,283.9	2,194.8	18,478.7	18,478.7	17,661.4	95.6
GASTOS						
Gobierno Central	9,561.6	935.8	10,497.4	10,497.4	9,628.7	91.7
Instituciones Descentralizadas	4,831.3	412.2	5,243.5	5,243.5	4,406.4	84.0
Empresas Públicas	1,109.5	685.1	1,794.6	1,794.6	1,465.0	81.6
Intermediarios Financieros	2,379.6	366.6	2,746.2	2,746.2	2,645.5	96.3
Subtotal	17,882.0	2,399.6	20,281.6	20,281.6	18,145.7	89.5
Menos: Transferencias	1,598.1	204.8	1,802.9	1,802.9	1,704.9	94.6
TOTAL DE GASTOS	16,283.9	2,194.8	18,478.7	18,478.7	16,440.8	89.0
DIFERENCIAS	-	-	-	-	1,220.6	..

(-) Cantidad nula o cero

Fuente: Contraloría General de la República, Dirección de Métodos y Sistemas de Contabilidad.

2.1.4 Presupuesto de Ingresos

El presupuesto general de ingresos modificado, al 31 de diciembre de 2013, para el *sector público* fue por un monto de B/.20,281.6 millones (incluye transferencias interinstitucionales por B/.1,802.9 millones); de este total, le corresponde al *gobierno central* el 51.8%, a las *instituciones descentralizadas* el 25.9%, a los *intermediarios financieros* el 13.5% y a las *empresas públicas* el 8.8%.

Este presupuesto fue modificado por créditos adicionales por un monto de B/.2,399.6 millones, con los que el *gobierno central* se incrementó en B/.935.8 millones, las *instituciones descentralizadas* en B/.412.2 millones, las *empresas públicas* en B/.685.1 millones, y los *intermediarios financieros* en B/.366.6 millones, quedando el presupuesto modificado (con transferencias incluidas), en B/.20,281.6 millones, al terminar la vigencia del ejercicio fiscal 2013. (Ver Cuadro No.2-3)

El presupuesto asignado de ingresos fue por un monto neto de B/.18,478.7 millones y se ejecutaron B/.17,661.4 millones, es decir el 95.6%.

2.1.5 Presupuesto de Gastos

El presupuesto general de gastos del *sector público* modificado al 31 de diciembre de 2013, fue por un monto bruto de B/.20,281.6 millones. La composición porcentual de este presupuesto por sectores institucionales es igual a lo comentado en la sección de ingresos. Del total asignado neto de B/.18,478.7 millones se registró un monto comprometido por B/.16,440.8 millones (89.0%). (Ver Cuadro No.2-3)

2.1.6 Comparativo de la Ejecución Presupuestaria Consolidada del Sector Público

El total de *ingresos*, descontadas las transferencias interinstitucionales al 31 de diciembre de 2013, fue de B/.17,661.4 millones y a igual período de 2012 fue de B/.15,960.4 millones, reflejando un incremento de B/.1,701.0 millones (10.7%), como resultado de un aumento en los ingresos corrientes de B/.2,023.7 millones y una disminución de los ingresos de capital de B/.250.9 millones. (Cuadro No.2-3A)

Los gastos al 31 de diciembre de 2013, descontadas las transferencias, aumentaron en B/.1,570.2 millones (10.6%) respecto a igual período de 2012, en los que los gastos de funcionamiento aumentaron en B/.102.5 millones (1.1%); y los gastos de inversión en B/.1,539.6 millones (22.3%).

La diferencia presupuestaria entre ingresos y gastos, registró un saldo positivo de B/.1,220.6 millones, que comparado con el saldo positivo registrado a igual período de 2012 (B/.1,089.9 millones), reflejó un resultado favorable de B/.130.7 millones. En esta diferencia el *gobierno central* aportó un saldo negativo de B/.32.8 millones y el *sector descentralizado* un saldo positivo de B/.163.5 millones.

En el saldo negativo de B/.32.8 millones registrado en el *gobierno central* incidió, por el lado de los ingresos (**Ver Anexo 10**): la disminución de otros ingresos corrientes en B/.20.3 millones, el renglón de importación en B/.11.5 millones, ingresos varios en B/.8.3 millones, la participación de utilidades de empresas estatales en B/.4.3 millones, y la renta de activos en B/.1.6 millones; y por el lado de los gastos: la disminución de B/.428.1 millones en los gastos de funcionamiento, principalmente en el renglón del servicio de la deuda que disminuyó B/.694.5 millones. (Ver Cuadro No.2-23 y No.2-24)

Consideramos conveniente mencionar que hay instituciones que han presentado solicitudes de excepciones para las adquisiciones de bienes y servicios ante el Ministerio de Economía y Finanzas, Consejo Económico Nacional (CENA) y el Consejo de Gabinete, en su fase de ejecución presupuestaria y dentro del marco que permiten las disposiciones de las contrataciones públicas.

Por otra parte, en el marco de la ejecución presupuestaria varias instituciones han adoptado la figura de Contratos de Fideicomiso para la ejecución de proyectos institucionales, los cuales se realizan conjuntamente con el Fiduciario.

Adicionalmente, algunas Instituciones han adoptado la modalidad de "llave en mano" para desarrollar proyectos de infraestructura, lo cual implica que el Ministerio de Economía y Finanzas deberá incluir sus compromisos en la programación de pagos del período fiscal que le corresponde, al vencimiento de las certificaciones por adelantos documentarios en el avance de obras.

**Cuadro No.2-3A COMPARATIVO DE LA EJECUCIÓN PRESUPUESTARIA
CONSOLIDADA DEL SECTOR PÚBLICO
AL 31 DE DICIEMBRE DE 2013 Y 2012
(En millones de balboas)**

ENTIDADES	DICIEMBRE		VARIACIÓN	
	2013 (1)	2012 (2)	ABSOLUTA 3=(1)-(2)	RELATIVA 4=(3)/(2)*100
INGRESOS				
CORRIENTES	13,191.5	11,167.8	2,023.7	18.1
Gobierno Central	7,517.4	6,346.6	1,170.8	18.4
Sector Descentralizado	5,674.0	4,821.1	852.9	17.7
CAPITAL	6,174.8	6,425.7	(250.9)	(3.9)
Gobierno Central	2,111.3	2,823.8	(712.5)	(25.2)
Sector Descentralizado	4,063.5	3,601.8	461.7	12.8
SUBTOTAL DE INGRESOS	19,366.3	17,593.4	1,772.8	10.1
Menos: Transferencias	1,704.9	1,633.0	71.9	4.4
TOTAL DE INGRESOS	17,661.4	15,960.4	1,701.0	10.7
GASTOS ^{1/}				
FUNCIONAMIENTO	9,708.9	9,606.4	102.5	1.1
Gobierno Central	5,287.2	5,704.4	-417.2	-7.3
Sector Descentralizado	4,421.7	3,901.9	519.7	13.3
INVERSIÓN	8,436.8	6,897.2	1,539.6	22.3
Gobierno Central	4,341.5	3,433.2	908.3	26.5
Sector Descentralizado	4,095.3	3,464.0	631.3	18.2
SUBTOTAL DE GASTOS	18,145.7	16,503.5	1,642.1	10.0
Menos: Transferencias	1,704.9	1,633.0	71.9	4.4
TOTAL DE GASTOS	16,440.8	14,870.5	1,570.2	10.6
DIFERENCIAS	1,220.6	1,089.9	130.7	12.0
Gobierno Central	0.0	32.8	(32.8)	(100.0)
Sector Descentralizado	1,220.6	1,057.1	163.5	15.5

^{1/} Se refiere al devengado

Fuente: Contraloría General de la República, Dirección de Métodos y Sistemas de Contabilidad

2.2. GOBIERNO CENTRAL

2.2.1 Ejecución Presupuestaria Ingresos (-) Pagos del Gobierno Central

Del total de ingresos recaudados por B/.9,628.7 millones (B/.7,517.4 millones de *ingresos corrientes* y B/.2,111.3 millones de *ingresos de capital*), se efectuaron pagos de la vigencia actual por la suma de B/.8,987.5, que comprende pagos de *gastos de funcionamiento y seguro educativo* por B/.5,130.3 millones y pagos de *inversión* por B/.3,857.2 millones.

El comportamiento descrito anteriormente, muestra como resultado a diciembre de 2013, un saldo positivo incluyendo transferencias, de B/.641.2 millones, al comparar los ingresos por B/.9,628.7 millones contra los pagos efectuados por B/.8,987.5 millones.

**Cuadro No.2-4 EJECUCIÓN PRESUPUESTARIA DE INGRESOS (-) PAGOS DEL GOBIERNO CENTRAL
AL 31 DE DICIEMBRE DE 2013
(En millones de balboas)**

Año	INGRESOS			PAGOS			SALDO
	CORRIENTES	CAPITAL	TOTAL	FUNCIONAMIENTO ^{1/}	INVERSIÓN	TOTAL	
2013	7,517.4	2,111.3	9,628.7	5,130.3	3,857.2	8,987.5	641.2

NOTA: Incluye transferencias interinstitucionales.

^{1/} Incluye gastos de seguro educativo.

Fuente: Contraloría General de la República, Dirección de Métodos y Sistemas de Contabilidad

2.2.2 Balance Comparativo de la Relación Ingresos (-) Pagos del Gobierno Central

Los resultados comparativos de las operaciones del *gobierno central*, indican que al 31 de diciembre de 2013 hubo un aumento en el saldo de ingresos menos pagos de 18.7% (B/.101.2 millones) con respecto al saldo registrado en similar período del 2012 (B/.540.0 millones), en el que los ingresos aumentaron en 5.0% y los pagos en 4.1%.

**Cuadro No.2-5 BALANCE COMPARATIVO DE INGRESOS (-) PAGOS DEL GOBIERNO CENTRAL
AL 31 DE DICIEMBRE DE 2013 Y 2012
(En millones de balboas)**

DETALLE	2013	2012	VARIACIÓN	
			ABSOLUTA	RELATIVA
	(1)	(2)	(3)=(1)-(2)	(4)=(3)/(2)*100
Ingresos	9,628.7	9,170.5	458.3	5.0%
Pagos	8,987.5	8,630.5	357.0	4.1%
Saldo	641.2	540.0	101.2	18.7%

NOTA: Incluye Transferencias Interinstitucionales

Fuente: Contraloría General de la República, Dirección de Métodos y Sistemas de Contabilidad

Es importante indicar que el proceso de presentación de cuentas se realiza a través de la Tesorería del gobierno central y en este análisis no se considera el valor de las cuentas presentadas con relación a la presente vigencia, ni el valor de las cuentas aprobadas con cargo a la Reserva Presupuestaria al 31 de diciembre de 2012.

2.2.3 Ejecución Presupuestaria Ingresos (-) Gastos del Gobierno Central

El total de los ingresos recaudados del *gobierno central* ascendió a B/.9,628.7 millones, y la ejecución presupuestaria de gastos (compromisos ejecutados) para el mismo período fue de B/.9,628.7 millones, con lo cual no se generó diferencia en el balance presupuestario. Para el mismo período de 2012 este balance presupuestario fue de B/.32.8 millones. (Ver Cuadros No.2-15 y 2-17)

2.2.4 Presupuesto de Ingresos

El total de los ingresos del gobierno central recaudados de la vigencia fiscal 2013 (B/.9,628.7 millones) representan el 91.7% del presupuesto asignado de B/.10,497.4 millones. De este total recaudado de B/.9,628.7 millones, corresponden a *ingresos corrientes* B/.7,517.4 millones, es decir, el 78.1% del total recaudado y B/.2,111.3 millones, a *ingresos de capital*, o el 21.9%. (Ver Cuadro No.2-16).

La composición de la ejecución de los ingresos corrientes comprende *ingresos tributarios* por B/.4,859.3 millones, es decir, 64.6% del total; *ingresos no tributarios* por B/.1,863.2 millones, que representan el 24.8%; *saldo en caja y banco* por B/.720.2 millones, es decir, 9.6%; *fondos incorporados* por B/.62.5 millones, que representan el 0.8%; y *otros ingresos corrientes* por B/.12.2 millones, es decir el 0.2%. (Ver Cuadro No.2-16)

Los *ingresos corrientes* registran una ejecución de B/.7,517.4 millones (100.4%), de un presupuesto asignado de B/.7,484.4 millones.

Los *ingresos tributarios* se ejecutaron en 97.7%, los *ingresos no tributarios* en 87.7%, otros *ingresos corrientes* en 15.3%, *fondos incorporados* en 88.6%, y el Saldo de Caja y Banco en 308.4%. (Ver Cuadro No.2-16)

En los ingresos corrientes se destacan los siguientes renglones con respecto a igual período de 2012: (Ver Anexo No.10)

a) Con Aumentos:

- El **impuesto sobre la renta (ISR)** con aumento de B/.222.7 millones, fundamentalmente en los renglones siguientes: *ganancia por enajenación valores* con B/.162.3 millones, *planilla con* B/.112.5 millones, *complementario* con B/.25.8 millones, *persona natural* con B/.13.8 millones, y *ganancia por enajenación bienes inmuebles* en B/.13.3 millones; no obstante, disminuyeron los renglones de *persona jurídica* en B/.86.1 millones, *dividendos* en B/.14.5 millones, y *Zona Libre de Colón* en B/.11.8 millones;
- El **impuesto a la transferencia de bienes muebles y servicios (ITBMS)** con aumento de B/.85.2 millones, principalmente por el aumento registrado en el renglón de *declaración-ventas* en B/.102.9 millones;
- El impuesto **sobre la propiedad y patrimonio** con incremento de B/.68.3 millones, principalmente por los aumentos registrados en los renglones de *inmuebles* en B/.60.7 millones, *aviso de operación de empresas* en B/.7.6 millones, y de *herencias y donaciones* en B/.191.0 miles;
- **Tasas y derechos** aumentó en B/.67.5 millones, fundamentalmente por los renglones de *servicio de distribución de energía* que se incrementó en B/.12.2 millones, *FECI* en B/.10.7 millones, *servicio administrativo aduanero* en B/.5.1 millones, y *concesiones varias* en B/.59.6 millones; no obstante, se dieron significativas disminuciones en los renglones de *peajes del Canal* en B/.15.1 millones, y *concesiones bienes revertidos* en B/.10.0 millones, respectivamente;
- El impuesto a la **producción, venta y consumo selectivo** registró un aumento de B/.51.3 millones, principalmente por los incrementos registrados en los renglones de *consumo de combustible y derivados del petróleo* en B/.16.5 millones, *consumo selectivo automóviles* en B/.8.3 millones, *prima de seguros* en B/.6.3 millones, y *consumo varios* en B/.8.0 millones;
- **Aportes al fisco** con aumento de B/.5.5 millones, por una mayor aportación con respecto al año anterior de las siguientes instituciones: *Registro Público* con B/.9.1 millones, *Autoridad Marítima de Panamá* con B/.3.8 millones, *Lotería Nacional de Beneficencia* con B/.2.8 millones, *Autoridad de Turismo de Panamá* con B/.72.0 miles, y la *Autoridad del Tránsito y Transporte Terrestre* con B/.65.2 miles; no obstante, disminuyó la aportación de la *Zona Libre de Colón* en B/.10.3 millones.

b) Con Disminuciones:

- **Otros ingresos corrientes** disminuyó en B/.20.3 millones, principalmente por la disminución de los *intereses del Fondo de Ahorro Panamá* en B/.17.8 millones;
- El renglón de **importación** disminuyó en B/.11.5 millones, en el renglón de *artículos no especificados*;
- Los **ingresos varios** disminuyeron en B/.8.3 millones con respecto al 2012, fundamentalmente en el renglón *ajustes de rentas* en B/.10.9 millones;
- La participación de **utilidades de empresas estatales** disminuyó en B/.4.3 millones, principalmente por la baja de los *dividendos del Canal* en B/.38.5 millones, los *dividendos de empresas eléctricas* en B/.27.3 millones, y los *dividendos del Banco Nacional* de Panamá en B/.18.4 millones;
- La **renta de activos** disminuyó B/.1.6 millones, por el renglón de *correos y telégrafos* que decreció en B/.1.4 millones.

Los **ingresos de capital** disminuyeron en B/.712.5 millones, fundamentalmente por la disminución registrada en los *recursos del crédito* en B/.638.9 millones. (Ver Anexo No.4)

**Cuadro No.2-6 COMPARACIÓN DE LA EJECUCIÓN DE INGRESOS DEL GOBIERNO CENTRAL
AL 31 DE DICIEMBRE DE 2013 y 2012
(En millones de balboas)**

DETALLE	2013	2012	VARIACIÓN	
			ABSOLUTA	RELATIVA
	(1)	(2)	3=(1)-(2)	4=(3)/(2)*100
TOTAL DE INGRESOS	9,628.7	9,170.5	458.3	5.0
Ingresos Corrientes	7,517.4	6,346.6	1,170.8	18.4
Ingresos de Capital	2,111.3	2,823.8	(712.5)	(25.2)

Fuente: Contraloría General de la República, Dirección de Métodos y Sistemas de Contabilidad

2.2.5 Presupuesto de Gastos

El presupuesto asignado de gastos del *gobierno central* al 31 de diciembre de 2013 ascendió a B/.10,497.4 millones, de los cuales se ejecutó un total B/.9,628.7 millones, o sea, el 91.7%.

De este total ejecutado de B/.9,628.7 millones, corresponde a gastos de *funcionamiento y seguro educativo* B/.5,287.2 millones (94.4%) y a gastos de *inversión* B/.4,341.5 millones (88.7%) del monto asignado.

**Cuadro No.2-7 EJECUCIÓN PRESUPUESTARIA DE GASTOS DEL GOBIERNO CENTRAL
AL 31 DE DICIEMBRE DE 2013
(En millones de balboas)**

DETALLE	PRESUPUESTO MODIFICADO	ASIGNADO	EJECUTADO	NO EJECUTADO	EJECUCIÓN DE LO ASIGNADO
	(1)	(2)	(3)	(4)=(2)-(3)	(5)=(3)/(2)*100
TOTAL DE GASTOS	10,497.4	10,497.4	9,628.7	868.7	91.7
TOTAL DE FUNCIONAMIENTO 1/	5,601.4	5,601.4	5,287.2	314.2	94.4
TOTAL DE INVERSIÓN	4,896.0	4,896.0	4,341.5	554.5	88.7

1/ Incluye Seguro Educativo

Fuente: Contraloría General de la República, Dirección de Métodos y Sistemas de Contabilidad

Con respecto a diciembre de 2012 se registró un aumento de B/.491.1 millones en el total de gastos (5.4%), en los que el renglón de funcionamiento, presentó una disminución de B/.428.1 millones (7.6%), debido fundamentalmente a la disminución de B/.694.5 millones en el servicio de la deuda (la amortización a capital disminuyó en B/.874.3 millones, las comisiones y gastos bancarios en B/.3.6 millones, y el pago de intereses aumentó en B/.183.3 millones); el renglón de inversión reflejó un aumento de B/.908.3 millones, principalmente por los siguientes renglones: construcciones por contrato con B/.672.4 millones y maquinaria y equipo con B/.117.8 millones; y el renglón de seguro educativo aumentó en B/.10.9 millones (16.6%). (Ver Cuadro No.2-23)

Cuadro No.2-8 COMPARACIÓN DE LA EJECUCIÓN PRESUPUESTARIA DE GASTOS DEL GOBIERNO CENTRAL, AL 31 DE DICIEMBRE DE 2013 y 2012
(En millones de balboas)

DETALLE	2013	2012	VARIACIÓN	
			ABSOLUTA	RELATIVA
	(1)	(2)	3=(1)-(2)	4=(3)/(2)*100
TOTAL DE GASTOS	9,628.7	9,137.6	491.1	5.4
Gastos de Funcionamiento ^{1/}	5,287.2	5,704.4	(417.2)	-7.3
Gastos de Inversión	4,341.5	3,433.2	908.3	26.5

^{1/} Incluye gastos de seguro educativo.

Fuente: Contraloría General de la República, Dirección de Métodos y Sistemas de Contabilidad

Las instituciones que disminuyeron sus gastos de funcionamiento significativamente fueron las siguientes: Ministerio de Economía y Finanzas en B/.55.8 millones, Ministerio de Obras Públicas en B/.4.9 millones, y el Ministerio de Comercio e Industrias en B/.4.4 millones. (Ver Cuadro No.2-24)

Las instituciones que incrementaron sus gastos de inversión fueron: Ministerio de la Presidencia con B/.771.2 millones, Ministerio de Obras Públicas con B/.106.4 millones, Ministerio de Seguridad Pública con B/.88.1 millones, Ministerio de Salud con B/.48.5 millones, y el Ministerio de Desarrollo Agropecuario con B/.38.7 millones. (Ver Cuadro No.2-24)

A continuación se presentan algunas relaciones porcentuales de importancia en la ejecución presupuestaria de ingresos y gastos:

Cuadro No.2-8A RELACIONES PORCENTUALES IMPORTANTES DE LA EJECUCIÓN PRESUPUESTARIA DEL GOBIERNO CENTRAL AL 31 DE DICIEMBRE DE 2013 Y 2012
(En millones de balboas)

DETALLE	2013	2012	DIFERENCIA
	(1)	(2)	3=(1)-(2)
Ingresos y PIB			
Total de Ingresos Recaudados	9,628.7	9,170.5	458.3
Ingresos Corrientes	7,517.4	6,346.6	1,170.8
PIB Corriente ^{1/}	42,648.1	37,956.2	4,691.9
Renglones de Gastos más importantes:			
Servicio de la Deuda (Montos pagados)	1,285.2	1,965.7	(680.5)
Planilla (Sueldos y Sobresueldos)	1,387.1	1,268.9	118.2
Total de Gastos Devengados	9,628.7	9,137.6	491.1
Gastos de Inversión Devengados	4,341.5	3,433.2	908.3
Deuda	15,612.2	13,976.9	1,635.3
Relaciones Porcentuales:	%	%	%
Gastos Inversión / Ingresos Totales	45.1	37.4	7.7
Planilla (Sueldos y Sobresueldos) / Ingresos Corrientes	18.5	20.0	(1.5)
Planilla (Sueldos y Sobresueldos) / Gastos Devengados	14.4	13.9	0.5
Servicio de la Deuda / Ingresos Corrientes	17.1	31.0	(13.9)
Servicio de la Deuda / Gastos Devengados	13.3	21.5	(8.2)
Deuda / PIB	36.6	36.8	(0.2)

^{1/} Datos preliminares con el cambio de año base al 2007.

NOTA: Puede haber diferencia en los totales por efectos del redondeo.

Fuente: Contraloría General de la República, Dirección de Métodos y Sistemas de Contabilidad

2.2.6 Análisis del Financiamiento Presupuestario

Al 31 de diciembre de 2013, la recaudación de los ingresos corrientes, alcanzó la suma de B/.7,517.4 millones, los que sirvieron para financiar los gastos corrientes del período de B/.4,960.4 millones, dando como resultado una diferencia positiva en cuenta corriente de B/.2,557.0 millones. (Ver Cuadro No.2-25)

Adicionalmente, se efectuaron gastos de inversión por B/.4,341.5 millones, para un déficit económico de B/.1,784.5 millones.

A este déficit económico se le aplicó un endeudamiento neto positivo de B/.1,642.0 millones, en razón de haberse recibido desembolsos del crédito externo por B/.1,834.6 millones y del crédito interno por B/.134.1 millones, contra un pago a la amortización de la deuda pública de B/.326.8 millones.

La recaudación en otros financiamientos recibidos en los conceptos de recursos del patrimonio por B/.107.9 millones, saldo de caja y banco por B/.7.1 millones y otros ingresos de capital por B/.27.5 millones, favoreció la posición del resultado, anulando el déficit económico presentado.

2.2.7 Ejecución Financiera del Presupuesto

La ejecución financiera del presupuesto del *gobierno central*, concluida la vigencia fiscal 2013, muestra una recaudación total de ingresos por B/.9,628.7 millones, de los cuales B/.7,517.4 millones son ingresos corrientes, y B/.2,111.3 millones ingresos de capital. (Ver Cuadro No.2-26)

Por otro lado, la cifra acumulada de los pagos de la vigencia actual, realizados al 31 de diciembre de 2013, ascendió a B/.8,987.5 millones que incluye pagos de gastos corrientes por B/.5,130.3 millones y de gastos de inversión por B/.3,857.2 millones.

El comportamiento descrito anteriormente, muestra como resultado, un saldo financiero positivo de la vigencia de B/.641.2 millones, al comparar los ingresos por B/.9,628.7 millones contra los pagos efectuados por B/.8,987.5 millones.

Finalmente, al considerar el total de los compromisos no pagados (B/.641.2 millones), el total de compromisos ascendió a B/.9,628.7 millones, que comparado con el total de ingresos (B/.9,628.7 millones) anula dichos compromisos adquiridos.

2.3 SECTOR DESCENTRALIZADO

Al 31 de diciembre de 2013 se registró un total de ingresos de B/.9,737.5 millones de un monto asignado de B/.9,784.2 millones. De estas recaudaciones B/.5,674.0 millones corresponden a ingresos corrientes y B/.4,063.5 millones a ingresos de capital. La ejecución conjunta del Presupuesto de Ingresos fue de 99.5% del monto asignado. (Ver Cuadro No.2-28A)

2.3.1 Ejecución Presupuestaria Ingresos (-) Pagos del Sector Descentralizado

Del total de ingresos (B/.9,737.5 millones) se efectuaron pagos de la vigencia actual, por la suma de B/.8,133.1 millones (B/.4,261.5 millones a pagos de funcionamiento y B/.3,871.7 millones a pagos de *inversión*), resultando un saldo positivo de B/.1,604.4 millones. (Ver Cuadros No.2-29, 2-29A y 2-29B)

Cuadro No.2-9 EJECUCIÓN PRESUPUESTARIA DE INGRESOS (-) PAGOS DEL SECTOR DESCENTRALIZADO
AL 31 DE DICIEMBRE DE 2013
(En millones de balboas)

Año	INGRESOS			PAGOS			SALDO
	CORRIENTES	CAPITAL	TOTAL	FUNCIONAMIENTO	INVERSIÓN	TOTAL	
2013	5,674.0	4,063.5	9,737.5	4,261.5	3,871.7	8,133.1	1,604.4

NOTA: Incluye Transferencias Interinstitucionales.

Fuente: Contraloría General de la República, Dirección de Métodos y Sistemas de Contabilidad

2.3.2 Balance Comparativo de la Relación Ingresos (-) Pagos del Sector Descentralizado

El saldo positivo de B/.1,604.4 millones de la relación ingresos menos pagos, comparado con el saldo a igual período del 2012 (B/.1,499.3 millones) refleja un aumento de B/.105.1 millones (7.0%).

Cuadro No.2-10 BALANCE COMPARATIVO DE INGRESOS (-) PAGOS DEL
AI 31 DE DICIEMBRE 2013 y 2012
(En millones de balboas)

DETALLE	2013	2012	VARIACIÓN	
			ABSOLUTA	RELATIVA
	(1)	(2)	(3)=(1)-(2)	(4)=(3)/(2)*100
Ingresos	9,737.5	8,423.0	1,314.6	15.6
Pagos	8,133.1	6,923.7	1,209.4	17.5
Saldo	1,604.4	1,499.3	105.1	7.0

NOTA: Incluye Transferencias Interinstitucionales.

Fuente: Contraloría General de la República, Dirección de Métodos y Sistemas de Contabilidad

2.3.3 Ejecución Presupuestaria Ingresos (-) Gastos del Sector Descentralizado

La ejecución presupuestaria del *sector descentralizado* en su conjunto, que comprende las *instituciones descentralizadas*, las *empresas públicas* y los *intermediarios financieros*, registró un resultado favorable entre ingresos y gastos de B/.1,220.6 millones; los ingresos recibidos totalizaron B/.9,737.5 millones, y los gastos B/.8,516.9 millones. (Ver cuadro No.2-27)

La composición del resultado de B/.1,220.6 millones por sector es la siguiente: las *instituciones descentralizadas* con B/.932.2 millones, (el resultado más significativo fue la Caja del Seguro Social con un saldo positivo de B/.812.4 millones), las *empresas públicas* con B/.248.6 millones (el resultado más significativo fue Aeropuerto Internacional de Tocumen, S.A., con un saldo positivo de B/.202.2 millones) y los *intermediarios financieros* con B/.39.8 millones (el resultado más significativo lo presentó el Banco de Desarrollo Agropecuario con B/.33.9 millones).

2.3.4 Presupuesto de Ingresos

Al 31 de diciembre de 2013, los ingresos del *sector descentralizado* en conjunto fueron de B/.9,737.5 millones, de los cuales corresponden el 54.8% (B/.5,338.6 millones) a las *instituciones descentralizadas*, 27.6% (B/.2,685.3 millones) a los *intermediarios financieros*, y 17.6% (B/.1,713.6 millones) a las *empresas públicas*. (Ver Cuadro No.2-11 y detalle en Cuadro No.2-28A)

El presupuesto asignado de ingresos para las *instituciones descentralizadas* fue de B/.5,243.5 millones, de los cuales ingresaron B/.5,338.6 millones, es decir, el 101.8%. Entre las entidades que reportaron mayores ingresos en este grupo institucional, se encuentran: Caja del Seguro Social con B/.3,954.7 millones (74.1%); el IFARHU con B/.264.0 millones (4.9%), la Universidad de Panamá con B/.231.6 millones (4.3%), y la Autoridad del Tránsito y Transporte Terrestre con B/.193.0 millones (3.6%). Estas cuatro entidades en conjunto representan el 87.0% del total de los ingresos para las instituciones descentralizadas. (Ver Cuadro No.2-27)

Cuadro No.2-11 EJECUCIÓN PRESUPUESTARIA DE INGRESOS DEL SECTOR DESCENTRALIZADO
AL 31 DE DICIEMBRE DE 2013
 (En millones de balboas)

DETALLE	Ingresos Corrientes			Ingresos de Capital			Total de Ingresos			Ejecución Porcentual
	Modificado	Asignado	Recaudado	Modificado	Asignado	Recaudado	Modificado	Asignado	Recaudado	
TOTAL	5,693.6	5,693.6	5,674.0	4,090.6	4,090.6	4,063.5	9,784.2	9,784.2	9,737.5	99.5
INST. DESCENTRALIZADAS	4,076.5	4,076.5	4,109.9	1,167.0	1,167.0	1,228.7	5,243.5	5,243.5	5,338.6	101.8
EMPRESAS PÚBLICAS	1,045.7	1,045.7	1,015.1	748.9	748.9	698.5	1,794.6	1,794.6	1,713.6	95.5
INTER. FINANCIEROS	571.4	571.4	549.0	2,174.8	2,174.8	2,136.3	2,746.2	2,746.2	2,685.3	97.8

Fuente: Contraloría General de la República, Dirección de Métodos y Sistemas de Contabilidad

Las *empresas públicas*, con un presupuesto asignado de ingresos de B/.1,794.6 millones, recaudaron un total de B/.1,713.6 millones, es decir, el 95.5%. En este grupo las instituciones con mayores recaudos fueron: Aeropuerto Internacional de Tocumen, S.A. con B/.796.1 millones (46.5%), Lotería Nacional de Beneficencia con B/.200.1 millones (11.7%), el IDAAN con B/.184.4 millones (10.8%), y la Autoridad Marítima de Panamá con B/.140.0 millones (8.2%).

Los *intermediarios financieros*, con un presupuesto asignado de ingresos de B/.2,746.2 millones obtuvieron ingresos por un monto de B/.2,685.3 millones, es decir, 97.8%, de los cuales el Banco Nacional de Panamá con B/.1,566.9 millones y la Caja de Ahorros con B/.981.0 millones representaron el 94.9% de la recaudación.

a) Ingresos Corrientes

El aumento en los *ingresos corrientes* de B/.852.9 millones se ubica, principalmente en las siguientes instituciones: Caja de Seguro Social con B/.592.5 millones, Aeropuerto Internacional de Tocumen, S.A. con B/.143.5 millones, y la Universidad de Panamá con B/.51.0 millones. (Ver Cuadro No.2-28)

b) Ingresos de Capital

Los *ingresos de capital* aumentaron en B/.461.7 millones, ubicándose fundamentalmente en las siguientes instituciones: Aeropuerto Internacional de Tocumen, S.A. con B/.463.8 millones, Banco Nacional de Panamá con B/.250.6 millones, y la Caja de Ahorros con B/.181.8 millones. (Ver Cuadro No.2-28)

Cuadro No.2-12 COMPARACIÓN DE LA EJECUCIÓN PRESUPUESTARIA
DE INGRESOS DEL SECTOR DESCENTRALIZADO:
AL 31 DE DICIEMBRE DE 2013 Y 2012
 (En millones de balboas)

DETALLE	2013	2012	VARIACIÓN	
			ABSOLUTA	RELATIVA
	(1)	(2)	3=(1)-(2)	4=(3)/(2)*100
TOTAL DE INGRESOS	9,737.5	8,423.0	1,314.6	15.6
Ingresos Corrientes	5,674.0	4,821.1	852.9	17.7
Ingresos de Capital	4,063.5	3,601.8	461.7	12.8

Fuente: Contraloría General de la República, Dirección de Métodos y Sistemas de Contabilidad

Con respecto a diciembre de 2012 se registró un aumento en el total de ingresos de B/.1,314.6 millones; los *ingresos corrientes* se incrementaron en B/.852.9 millones y los *ingresos de capital* disminuyeron en B/.461.7 millones.

2.3.5 Presupuesto de Gastos

Todo el *sector descentralizado* en conjunto registró compromisos por un monto de B/.8,516.9 millones, que comparados con el monto de B/.9,784.2 millones asignado a diciembre de 2013, representó un 87.0% de ejecución.

Cuadro No.2-13 EJECUCIÓN PRESUPUESTARIA DE GASTOS DEL SECTOR DESCENTRALIZADO
AL 31 DE DICIEMBRE DE 2013
(En millones de balboas)

DETALLE	PRESUPUESTO MODIFICADO	ASIGNADO	EJECUTADO	NO EJECUTADO	EJECUCIÓN DE LO ASIGNADO
	(1)	(2)	(3)	(4)=(2)-(3)	(5)=(3)/(2)*100
TOTAL DE GASTOS	9,784.2	9,784.2	8,516.9	1,267.3	87.0%
TOTAL GASTOS DE FUNCIONAMIENTO	4,939.5	4,939.5	4,421.7	517.9	89.5%
Instituciones Descentralizadas	3,445.8	3,445.8	3,091.4	354.3	89.7%
Empresas Públicas	944.7	944.7	810.0	134.6	85.7%
Intermediarios Financieros	549.1	549.1	520.2	28.9	94.7%
TOTAL GASTOS DE INVERSIÓN	4,844.7	4,844.7	4,095.3	749.4	84.5%
Instituciones Descentralizadas	1,797.7	1,797.7	1,315.0	482.7	73.1%
Empresas Públicas	849.9	849.9	654.9	195.0	77.1%
Intermediarios Financieros	2,197.1	2,197.1	2,125.4	71.7	96.7%

NOTA: No incluye transferencias interinstitucionales.

Fuente: Contraloría General de la República, Dirección de Métodos y Sistemas de Contabilidad

El grupo de *instituciones descentralizadas* cuyo presupuesto asignado fue de B/.5,243.5 millones, realizó compromisos por el orden de B/.4,406.4 millones (B/.3,091.4 millones en funcionamiento y B/.1,315.0 millones en inversiones) que representan una ejecución presupuestaria del 84.0%. De las instituciones que comprenden este grupo sobresalen, la Caja del Seguro Social con B/.3,142.3 millones, es decir, 71.3% del total, el IFARHU con B/.254.3 millones ó 5.8%, la Autoridad de Tránsito y Transporte Terrestre con un monto comprometido de B/.191.8 millones que representa el 4.4%, y la Universidad de Panamá con B/.183.0 millones (4.2%); éstas representan el 85.6% del total de gastos de este grupo. (Ver Cuadro No.2-29)

En las *empresas públicas* el total del compromiso presupuestario ascendió a B/.1,465.0 millones, de un presupuesto asignado de B/.1,794.6 millones, lo que representa una ejecución de gastos del 81.6%. Las instituciones con mayores niveles de gasto fueron: el Aeropuerto Internacional de Tocumen, S.A. con B/.593.9 millones, la Lotería Nacional de Beneficencia con B/.188.7 millones, el IDAAN con B/.183.0 millones, y la Autoridad Marítima de Panamá con B/.134.1 millones, representando en conjunto el 75.1% del total de los gastos realizados en este grupo. (Ver Cuadro No.2-29)

En los *intermediarios financieros*, el presupuesto asignado fue de B/.2,746.2 millones, de los cuales se ejecutaron B/.2,645.5 millones, o sea, el 96.3%. El Banco Nacional de Panamá y la Caja de Ahorros, registraron gastos por B/.1,566.9 millones y B/.981.0 millones, respectivamente, representando en conjunto 96.3% del total de compromisos realizados por este grupo. (Ver Cuadro No.2-29)

Con respecto al 2012, el total de gastos, registró un aumento de B/.1,151.0 millones (15.6%), correspondiéndole al renglón de funcionamiento un aumento de B/.519.7 millones y al de inversión B/.631.3 millones.

**Cuadro No.2-14 COMPARACIÓN DE LA EJECUCIÓN PRESUPUESTARIA
DE GASTOS DEL SECTOR DESCENTRALIZADO:
AL 31 DE DICIEMBRE DE 2013 Y 2012
(En millones de balboas)**

DETALLE	2013	2012	VARIACIÓN	
			ABSOLUTA	RELATIVA
	(1)	(2)	3=(1)-(2)	4=(3)/(2)*100
TOTAL DE GASTOS	8,516.9	7,365.9	1,151.0	15.6
Gastos de Funcionamiento	4,421.7	3,901.9	519.7	13.3
Gastos de Inversión	4,095.3	3,464.0	631.3	18.2

Fuente: Contraloría General de la República, Dirección de Métodos y Sistemas de Contabilidad

**Cuadro No.2-15 INFORME COMPARATIVO DE LA EJECUCIÓN PRESUPUESTARIA DEL GOBIERNO CENTRAL
AL 31 DE DICIEMBRE DE 2013 Y 2012
(En Millones de Balboas)**

DETALLE	EJECUCIÓN		VARIACIÓN	
	2013	2012	ABSOLUTA	PORCENTUAL
	(1)	(2)	(3) = (1) - (2)	(4) = (3)/(2)*100
INGRESOS				
INGRESOS CORRIENTES	7,517.4	6,346.6	1,170.8	18.4
INGRESOS DE CAPITAL	2,111.3	2,823.8	(712.5)	(25.2)
TOTAL DE INGRESOS CORRIENTES Y DE CAPITAL	9,628.7	9,170.5	458.3	5.0
GASTOS				
GASTOS DE FUNCIONAMIENTO	5,210.5	5,638.7	(428.1)	(7.6)
Gastos de Operación	2,323.4	2,160.8	162.6	7.5
Servicios Personales	1,766.1	1,597.4	168.7	10.6
Servicios No Personales	325.1	310.4	14.7	4.7
Materiales Y Suministros	179.0	199.2	(20.1)	(10.1)
Maquinaria y Equipo	38.6	29.4	9.2	31.2
Inversión Financiera	-	-	-	..
Construcciones por Contratos	-	7.0	(7.0)	(100.0)
Asignaciones Globales	14.4	17.4	(2.9)	(16.8)
Transferencias y Subsidios a Entidades Descentralizadas y Otras	1,602.0	1,497.9	104.0	6.9
Transferencias de Capital	0.0	0.2	(0.2)	(99.3)
Servicio de la Deuda Pública	1,285.2	1,979.7	(694.5)	(35.1)
Intereses	958.4	778.7	179.7	23.1
Amortización	326.8	1,201.0	(874.3)	(72.8)
GASTOS DE INVERSIÓN	4,341.5	3,433.2	908.3	26.5
GASTOS DE SEGURO EDUCATIVO	76.7	65.8	10.9	16.6
TOTAL DE GASTOS CORRIENTES Y DE INVERSIÓN	9,628.7	9,137.6	491.1	5.4
(MENOS) COMPROMISOS (CONTRATOS.X.EJECUTAR.)	-	-	-	..
TOTAL DE GASTOS CORRIENTES Y DE INVERSIÓN CON LOS COMPROMISOS CONTINGENTES AJUSTADOS	9,628.7	9,137.6	491.1	5.4
DIFERENCIA PRESUPUESTARIA ENTRE INGRESOS Y GASTOS	0.0	32.8	(32.8)	(100.0)

(-) Cantidad nula o cero

(..) Dato no aplicable al grupo o categoría

Fuente: Contraloría General de la República, Dirección de Métodos y Sistemas de Contabilidad.

**Cuadro No.2-16 EJECUCIÓN PRESUPUESTARIA DE INGRESOS DEL GOBIERNO CENTRAL
AL 31 DE DICIEMBRE DE 2013
(En millones de balboas)**

DETALLE	PRESUPUESTO LEY	AJUSTES	PRESUPUESTO MODIFICADO	PRESUPUESTO			EJECUCIÓN PORCENTUAL
	(1)	(2)	(3)=(1)+(2)	ASIGNADO (4)	RECAUDACIÓN (5)	DIFERENCIA (6)=(4)-(5)	
INGRESOS CORRIENTES	6,985.4	498.9	7,484.4	7,484.4	7,517.4	(33.1)	100.4
Ingresos Tributarios	4,832.2	143.3	4,975.5	4,975.5	4,859.3	116.2	97.7
Impuestos Directos	2,293.5	143.3	2,436.8	2,436.8	2,619.6	(182.9)	107.5
Sobre la Renta	1,965.0	143.3	2,108.3	2,108.3	2,248.9	(140.7)	106.7
Sobre la Propiedad y Patrimonio	246.1	0.0	246.1	246.1	288.3	(42.2)	117.1
Seguro Educativo	82.4	0.0	82.4	82.4	82.4	-	100.0
Impuestos Indirectos	2,538.7	-	2,538.7	2,538.7	2,239.7	299.1	88.2
Transferencia de Bienes Muebles	1,332.9	0.0	1,332.9	1,332.9	1,269.1	63.8	95.2
Importación	490.7	0.0	490.7	490.7	408.9	81.8	83.3
Producción, Vta. y Cons. Selectivo	632.8	0.0	632.8	632.8	493.2	139.5	77.9
Sobre Actos Jurídicos	58.5	0.0	58.5	58.5	46.2	12.3	79.0
Otros Impuestos Indirectos	23.9	0.0	23.9	23.9	22.3	1.6	93.3
Ingresos No Tributarios	2,012.9	111.6	2,124.5	2,124.5	1,863.2	261.3	87.7
Renta de Activos	18.1	-	18.1	18.1	6.3	11.8	34.8
Participación de Utilidades de Empresas Estatales	961.2	49.8	1,011.0	1,011.0	909.8	101.1	90.0
Transferencias Corrientes	9.4	1.3	10.7	10.7	6.2	4.5	57.9
Tasas y Derechos	705.9	46.4	752.3	752.3	700.1	52.2	93.1
Contribución de Mejoras	3.4	5.8	9.2	9.2	4.9	4.3	53.2
Ingresos Varios	20.1	7.8	27.8	27.8	(9.3)	37.2	(33.6)
Aportes al Fisco	294.8	0.7	295.5	295.5	245.3	50.2	83.0
Otros Ingresos Corrientes	80.3	-	80.3	80.3	12.2	68.0	15.3
Saldo en Caja y Banco	-	233.6	233.6	233.6	720.2	(486.7)	308.4
Fondos Incorporados	60.0	10.5	70.5	70.5	62.5	8.1	88.6
INGRESOS DE CAPITAL	2,576.2	436.8	3,013.0	3,013.0	2,111.3	901.8	70.1
Recursos del Patrimonio	211.4	148.3	359.7	359.7	107.9	251.8	30.0
Recursos del Crédito	2,335.2	233.5	2,568.7	2,568.7	1,968.7	599.9	76.6
Otros Ingresos de Capital	22.5	55.1	77.6	77.6	27.5	50.0	35.5
Saldo de Caja y Banca	7.1	-	7.1	7.1	7.1	-	100.0
TOTAL DE INGRESOS CORRIENTES Y DE CAPITAL	9,561.6	935.8	10,497.4	10,497.4	9,628.7	868.7	91.7

(-) Cantidad nula o cero

Fuente: Contraloría General de la República, Dirección de Métodos y Sistemas de Contabilidad.

**Cuadro No. 2-17 EJECUCIÓN PRESUPUESTARIA DEL GOBIERNO CENTRAL
AL 31 DE DICIEMBRE DE 2013
(En millones de Balboas)**

DETALLE	PRESUPUESTO LEY	AJUSTES	PRESUPUESTO		EJECUTADO	VARIACIÓN	EJEC. PORCENT. DE LO ASIGNADO
			MODIFICADO	ASIGNADO			
			(1)	(2)			
INGRESOS							
INGRESOS CORRIENTES	6,985.4	498.9	7,484.4	7,484.4	7,517.4	(33.1)	100.4
INGRESOS DE CAPITAL	2,576.2	436.8	3,013.0	3,013.0	2,111.3	901.8	70.1
TOTAL INGRESOS CORRIENTES Y CAPITAL	9,561.6	935.8	10,497.4	10,497.4	9,628.7	868.7	91.7
GASTOS							
GASTOS DE FUNCIONAMIENTO	5,807.7	(284.5)	5,523.2	5,523.2	5,210.5	312.6	94.3
Gastos de Operación	2,451.4	76.0	2,527.3	2,527.3	2,323.4	204.0	91.9
Servicios Personales	1,881.4	(35.0)	1,846.4	1,846.4	1,766.1	80.3	95.7
Servicios No Personales	320.0	64.8	384.8	384.8	325.1	59.7	84.5
Materiales Y Suministros	205.4	27.4	232.8	232.8	179.0	53.8	76.9
Maquinaria y Equipo	26.2	22.2	48.4	48.4	38.6	9.8	79.8
Inversión Financiera	-	-	-	-	-	-	..
Construcciones por Contrato	-	-	-	-	-	-	..
Asignaciones Globales	18.4	(3.5)	15.0	15.0	14.4	0.5	96.6
Transferencias y Subsidios a Entidades Descentralizadas y Otras	1,655.1	2.2	1,657.3	1,657.3	1,602.0	55.3	96.7
Transferencias de Capital	-	0.0	0.0	0.0	0.0	0.0	46.6
Servicio de la Deuda Pública	1,701.2	(362.7)	1,338.5	1,338.5	1,285.2	53.3	96.0
Intereses	903.3	102.9	1,006.2	1,006.2	958.4	47.7	95.3
Amortización	797.9	(465.6)	332.3	332.3	326.8	5.6	98.3
GASTOS DE INVERSIÓN	3,675.7	1,220.3	4,896.0	4,896.0	4,341.5	554.5	88.7
GASTOS DE SEGURO EDUCATIVO	78.3	-	78.3	78.3	76.7	1.6	98.0
TOTAL DE GASTOS CORRIENTES Y DE INVERSIÓN	9,561.6	935.8	10,497.4	10,497.4	9,628.7	868.7	91.7
DIFERENCIA PRESUPUESTARIA ENTRE INGRESOS Y GASTOS AL 31-12-13	-	-	-	-	0.0		

(-) Cantidad nula o cero

(..) Dato no aplicable al grupo o categoría

Fuente: Contraloría General de la República, Dirección de Métodos y Sistemas de Contabilidad.

**Cuadro No.2-18 INFORME DE EJECUCIÓN PRESUPUESTARIA DE INGRESOS DEL GOBIERNO CENTRAL
AL 31 DE DICIEMBRE DE 2013
(En millones de balboas)**

	PRESUPUESTO LEY	AJUSTES	PRESUPUESTO			DIFERENCIA	PORCENTAJE DE LO EJECUTADO
			MODIFICADO	ASIGNADO	EJECUTADO		
			(1)	(2)	(3)=(1)+(2)		
Ingresos Corrientes	6,985.4	498.9	7,484.4	7,484.4	7,517.4	33.1	100.4
Tributarios	4,832.2	143.3	4,975.5	4,975.5	4,859.3	(116.2)	97.7
Sobre la Renta	1,965.0	143.3	2,108.3	2,108.3	2,248.9	140.7	106.7
Sobre la Propiedad y Patrimonio	246.1	-	246.1	246.1	288.3	42.2	117.1
Seguro Educativo	82.4	-	82.4	82.4	82.4	-	100.0
ITBM	1,332.9	-	1,332.9	1,332.9	1,269.1	(63.8)	95.2
Importación	490.7	-	490.7	490.7	408.9	(81.8)	83.3
Venta y Consumo Selectivo	632.8	-	632.8	632.8	493.2	(139.5)	77.9
Sobre Actos Jurídicos	58.5	-	58.5	58.5	46.2	(12.3)	79.0
Otros Impuestos	23.9	-	23.9	23.9	22.3	(1.6)	93.3
No tributarios	2,012.9	111.6	2,124.5	2,124.5	1,863.2	(261.3)	87.7
Renta de Activos	18.1	0.0	18.1	18.1	6.3	(11.8)	34.8
Parti. de Utilidades de Empresas	961.2	49.8	1,011.0	1,011.0	909.8	(101.1)	90.0
Dividendos de Cable & Wireless	70.0	-	70.0	70.0	44.4	(25.6)	63.5
Dividendos del Canal	660.0	-	660.0	660.0	610.5	(49.5)	92.5
Dividendos Empresas Electricas	90.0	-	90.0	90.0	56.1	(33.9)	62.4
Dividendos AITSA	13.0	-	13.0	13.0	9.4	(3.5)	72.8
Dividendos CALV	-	-	-	-	2.0	2.0	..
Dividendos PTP	2.2	36.8	39.0	39.0	39.4	0.4	100.9
Dividendos BNP	105.0	0.0	105.0	105.0	111.6	6.6	106.2
Dividendos Caja de Ahorros	3.0	13.0	16.0	16.0	33.0	17.0	206.3
Dividendos COFINA	-	-	-	-	2.9	2.9	..
Señoreaje	18.0	-	18.0	18.0	0.5	(17.5)	2.5
Aportes al Fisco	294.8	0.7	295.5	295.5	245.3	(50.2)	83.0
Autoridad de Turismo	0.5	0.7	1.1	1.1	0.9	(0.3)	77.6
Registro Público	38.5	-	38.5	38.5	34.5	(4.0)	89.6
Autoridad del Tránsito	-	-	-	-	0.1	0.1	..
Autoridad Marítima de Panamá	97.6	-	97.6	97.6	82.4	(15.2)	84.4
Lotería Nacional de Beneficencia	92.7	-	92.7	92.7	86.8	(5.9)	93.6
Zona Libre de Colón	65.6	-	65.6	65.6	40.7	(24.9)	62.0
Transferencias Corrientes	9.4	1.3	10.7	10.7	6.2	(4.5)	57.9
Tasas y Derechos	705.9	46.4	752.3	752.3	700.1	(52.2)	93.1
Derechos	518.4	-	518.4	518.4	497.2	(21.2)	95.0
Peajes del Canal	434.7	-	434.7	434.7	362.9	(71.7)	83.5
Otros	83.7	34.2	117.9	117.9	134.3	16.4	113.9
Tasas	187.5	12.2	199.7	199.7	202.8	3.1	101.6
Tasa de Valorización	3.4	5.8	9.2	9.2	4.9	(4.3)	53.2
Ingresos Varios	20.1	7.8	27.8	27.8	(9.3)	(33.2)	(33.6)
Otros Ingresos Corrientes	80.3	-	80.3	80.3	12.2	(68.0)	15.3
Intereses del Fdo. De Ahorro de Panamá	37.0	-	37.0	37.0	-	(37.0)	0.0
Otros Intereses	43.3	-	43.3	43.3	12.2	(31.0)	28.3
Fondos Incorporados	60.0	10.5	70.5	70.5	62.5	(8.1)	88.6
Saldo en Caja y Banco	-	233.6	233.6	233.6	720.2	486.7	308.4
Ingresos de Capital	2,576.2	436.8	3,013.0	3,013.0	2,111.3	(901.8)	70.1
Recursos del Patrimonio	211.4	148.3	359.7	359.7	107.9	(251.8)	30.0
Venta de Activos	200.0	148.3	348.3	348.3	94.3	(254.0)	27.1
Otros Recursos del Patrimonio	11.4	-	11.4	11.4	13.6	2.2	119.5
Crédito Interno	1,099.7	222.8	1,322.5	1,322.5	134.1	(1,188.4)	10.1
Letras del Tesoro	-	-	-	-	31.5	31.5	..
Notas del Tesoro	-	-	-	-	-	-	..
Bonos Internos	1,096.2	222.8	1,319.0	1,319.0	99.6	-	7.6
Préstamo BNP-Tesoro Nacional	-	-	-	-	-	-	..
Préstamo Caja de Ahorros	-	-	-	-	-	-	..
Fondo de Pre-Inversión	3.5	-	3.5	3.5	2.9	(0.6)	83.8
Crédito Externo	1,235.5	10.7	1,246.2	1,246.2	1,834.6	588.4	147.2
Proyectos- Organismos Internacionales	232.0	10.6	242.7	242.7	1,085.0	842.4	447.1
Bonos Externos	1,003.5	0.04	1,003.5	1,003.5	749.6	(253.9)	74.7
Otros Ingresos de Capital	22.5	55.1	77.6	77.6	27.5	(50.0)	35.5
Donaciones - Sector Externo	22.5	24.3	46.8	46.8	27.5	(19.2)	58.9
Otros	0.0	30.8	30.8	30.8	-	(30.8)	-
Saldo en Caja y Banco	7.1	-	7.1	7.1	7.1	-	100.0
Vigencia Anterior	-	-	-	-	-	-	..
Saldo en Caja PRODEC	-	-	-	-	-	-	..
Saldo en Banco Seguro Educativo	7.1	-	7.1	7.1	7.1	-	100.0
Saldo en Banco-MOP	-	-	-	-	-	-	..
TOTAL DE INGRESOS	9,561.6	935.8	10,497.4	10,497.4	9,628.7	(868.7)	91.7

(-) Cantidad nula o cero

(..) Dato no aplicable al grupo o categoría

Fuente: Contraloría General de la República, Dirección de Métodos y Sistemas de Contabilidad.

**Cuadro No.2-19 INFORME COMPARATIVO DE LA RECAUDACIÓN DE INGRESOS DEL GOBIERNO CENTRAL
AL 31 DE DICIEMBRE DE 2013 Y 2012
(En millones de balboas)**

DETALLE	RECAUDACIÓN		VARIACIÓN	
	2013	2012	ABSOLUTA	PORCENTUAL
	(1)	(2)	(3)=(1)-(2)	(4)=(3)/(2)*100
INGRESOS CORRIENTES	7,517.4	6,346.6	1,170.8	18.4
Ingresos Tributarios	4,859.3	4,428.8	430.5	9.7
Impuestos Directos	2,619.6	2,316.6	303.0	13.1
Sobre la Renta	2,248.9	2,026.2	222.7	11.0
Sobre la Propiedad y Patrimonio	288.3	220.0	68.3	31.0
Contribuciones a la Seguridad Social	-	-	-	-
Seguro Educativo	82.4	70.4	12.0	17.0
Impuestos Indirectos	2,239.7	2,112.1	127.5	6.0
Transferencia de Bienes Muebles	1,269.1	1,183.9	85.2	7.2
Importación ^{a/}	408.9	420.4	(11.5)	(2.7)
Exportación	-	-	-	-
Producción, Vta. y Cons. Selectivo	493.2	441.9	51.3	11.6
Sobre Actividades Comerciales	-	-	-	-
Sobre Actos Jurídicos	46.2	44.9	1.2	2.7
Otros Impuestos Indirectos	22.3	21.0	1.3	6.3
Ingresos No Tributarios	1,863.2	1,804.1	59.1	3.3
Renta de Activos	6.3	8.0	(1.6)	(20.7)
Participación de Utilidades de Empresas Estatales	909.8	914.2	(4.3)	(0.5)
Transferencias Corrientes	6.2	6.5	(0.4)	(5.6)
Tasas y Derechos	700.1	632.6	67.5	10.7
Contribución de Mejoras	4.9	4.2	0.7	16.9
Ingresos Varios	(9.3)	(1.0)	(8.3)	805.9
Aportes al Fisco	245.3	239.8	5.5	2.3
Otros Ingresos Corrientes	12.2	32.6	(20.3)	(62.4)
Saldo en Caja y Banco	720.2	18.7	701.5	3,742.3
Fondos Incorporados	62.5	62.4	0.0	0.1
INGRESOS DE CAPITAL	2,111.3	2,823.8	(712.5)	(25.2)
Recursos del Patrimonio	107.9	16.9	91.0	539.6
Recursos del Crédito	1,968.7	2,607.6	(638.9)	(24.5)
Otros Ingresos de Capital	27.5	191.4	(163.8)	(85.6)
Saldo de Caja y Banca	7.1	8.0	(0.8)	(10.3)
TOTAL DE INGRESOS CORRIENTES Y DE CAPITAL	9,628.7	9,170.5	458.3	5.0

a/ Incluye el ITBM sobre bienes importados, ya que no se dispone de su desglose

(-) Cantidad nula o cero

(..) Dato no aplicable al grupo o categoría

Fuente: Contraloría General de la República, Dirección de Métodos y Sistemas de Contabilidad.

**Cuadro No.2-20 PARTICIPACIÓN EN UTILIDADES Y APORTES DE EMPRESAS
AL 31 DE DICIEMBRE DE 2013
(En millones de balboas)**

INSTITUCIONES	PRESUPUESTO LEY	AJUSTES	PRESUPUESTO			DIFERENCIA ABSOLUTA	EJECUCIÓN PORCENTUAL	
			MODIFICADO	ASIGNADO	RECAUDACIÓN		DEL MODIFICADO	DE LO ASIGNADO
			(3)=(1)+(2)	(4)	(5)		(6)=(5)/(3)	(8)=(5)/(4)
(1)	(2)	(3)=(1)+(2)	(4)	(5)	(6)=(4)-(5)	(7)=(5)/(3)	(8)=(5)/(4)	
TOTAL DE UTILIDADES Y APORTES	1,238.0	50.5	1,288.5	1,288.5	1,154.7	133.8	89.6	89.6
UTILIDADES	943.2	49.8	993.0	993.0	909.4	83.6	91.6	91.6
Dividendos Cable & Wireless	70.0	-	70.0	70.0	44.4	25.6	63.5	63.5
Dividendos del Canal	660.0	-	660.0	660.0	610.5	49.5	92.5	92.5
Dividendos Empresas Electricas	90.0	-	90.0	90.0	56.1	33.9	62.4	62.4
Dividendos AITSA	13.0	-	13.0	13.0	9.4	3.5	72.8	72.8
Dividendos CALV	-	-	-	-	2.0	(2.0)	-	-
Dividendos PTP	2.2	36.8	39.0	39.0	39.4	(0.4)	100.9	100.9
Dividendos Banco Nacional	105.0	-	105.0	105.0	111.6	(6.6)	106.2	106.2
Dividendos Caja de Ahorros	3.0	13.0	16.0	16.0	33.0	(17.0)	206.3	206.3
Dividendos COFINA	-	-	-	-	2.9	(2.9)	-	-
APORTES AL FISCO	294.8	0.7	295.5	295.5	245.3	50.2	83.0	83.0
Autoridad de Turismo	0.5	0.7	1.1	1.1	0.9	0.3	77.6	77.6
Registro Público	38.5	-	38.5	38.5	34.5	4.0	89.6	89.6
Autoridad del Tránsito	-	-	-	-	0.1	(0.1)	-	-
Autoridad Marítima de Panamá	97.6	-	97.6	97.6	82.4	15.2	84.4	84.4
Lotería Nacional de Beneficencia	92.7	-	92.7	92.7	86.8	5.9	93.6	93.6
Zona Libre de Colón	65.6	-	65.6	65.6	40.7	24.9	62.0	62.0

(-) Cantidad nula o cero

(..) Dato no aplicable al grupo o categoría

Fuente: Contraloría General de la República, Dirección de Métodos y Sistemas de Contabilidad.

**Cuadro No. 2-21 EJECUCIÓN PRESUPUESTARIA DE GASTOS
DEL GOBIERNO CENTRAL, POR OBJETO DE GASTO
Al 31 DE DICIEMBRE DE 2013
(En millones balboas)**

DETALLE	PRESUPUESTO LEY	MODIFICACIONES AL PRESUPUESTO	PRESUPUESTO			DIFERENCIA	EJECUCIÓN PORCENTUAL
			MODIFICADO	ASIGNADO	EJECUTADO		
	(1)	(2)	(3)	(4)	(5)	(6)=(4)-(5)	(7)=(5)/(4)*100
TOTAL DE FUNCIONAMIENTO	5,807.7	(284.5)	5,523.2	5,523.2	5,210.5	312.6	94.3
Servicios Personales	1,881.4	(35.0)	1,846.4	1,846.4	1,766.1	80.3	95.7
Sueldos y Sobresueldos	1,521.6	(84.6)	1,437.0	1,437.0	1,387.1	49.9	96.5
Gastos de Representación	26.3	(1.1)	25.2	25.2	23.6	1.6	93.5
Décimo Tercer Mes	56.2	1.2	57.4	57.4	51.3	6.1	89.4
Contribuciones a la Seguridad Social	240.8	10.4	251.2	251.2	231.6	19.6	92.2
Otros Servicios Personales	36.5	39.1	75.6	75.6	72.5	3.1	95.9
Servicios No Personales	320.0	64.8	384.8	384.8	325.1	59.7	84.5
Materiales y Suministros	205.4	27.4	232.8	232.8	179.0	53.8	76.9
Maquinaria y Equipo	26.2	22.2	48.4	48.4	38.6	9.8	79.8
Inversión Financiera	-	-	-	-	-	-	..
Construcciones Por Contrato	-	-	-	-	-	-	..
Transferencias Corrientes	1,655.1	2.2	1,657.3	1,657.3	1,602.0	55.3	96.7
Instituciones Descentralizadas	856.3	53.7	910.0	910.0	884.9	25.2	97.2
Empresas Públicas	50.7	11.2	61.9	61.9	60.1	1.8	97.0
Intermediarios Financieros	3.7	-	3.7	3.7	3.5	0.2	95.7
Otras transferencias	744.4	(62.8)	681.6	681.6	653.5	28.2	95.9
Transferencias de Capital	-	0.0	0.0	0.0	0.0	0.0	46.6
Otras transferencias	-	0.0	0.0	0.0	0.0	0.0	46.6
Servicio de la Deuda	1,701.2	(362.7)	1,338.5	1,338.5	1,285.2	53.3	96.0
Amortización	797.9	(465.6)	332.3	332.3	326.8	5.6	98.3
Intereses	887.7	88.0	975.7	975.7	930.5	45.2	95.4
Comisiones y Gtos. Bancarios	15.6	14.9	30.5	30.5	27.9	2.6	91.5
Asignaciones Globales	18.4	(3.5)	15.0	15.0	14.4	0.5	96.6
TOTAL DE INVERSIÓN	3,675.7	1,220.3	4,896.0	4,896.0	4,341.5	554.5	88.7
Servicios Personales	34.3	17.0	51.3	51.3	42.1	9.2	82.2
Servicios No Personales	187.5	158.6	346.1	346.1	281.7	64.4	81.4
Materiales y Suministros	78.5	127.0	205.5	205.5	171.3	34.2	83.3
Maquinaria y Equipo	213.9	134.2	348.0	348.0	287.8	60.2	82.7
Inversión Financiera	43.3	12.8	56.1	56.1	43.6	12.6	77.6
Construcciones Por Contrato	2,442.8	333.9	2,776.7	2,776.7	2,474.1	302.7	89.1
Transferencias Corrientes	115.3	19.6	134.9	134.9	117.2	17.7	86.9
Transferencias De Capital	556.0	303.2	859.2	859.2	805.8	53.4	93.8
Servicios de la Deuda	-	-	-	-	-	-	..
Asignaciones Globales	4.2	113.9	118.1	118.1	118.0	0.1	99.9
TOTAL DE SEGURO EDUCATIVO	78.3	-	78.3	78.3	76.7	1.6	98.0
Servicios Personales	6.3	0.0	6.3	6.3	5.1	1.2	81.2
Servicios No Personales	2.2	(0.1)	2.2	2.2	1.9	0.3	88.4
Materiales y Suministros	5.2	(0.1)	5.1	5.1	4.9	0.2	97.0
Maquinaria y Equipo	0.7	(0.3)	0.4	0.4	0.4	0.0	98.7
Inversión Financiera	-	-	-	-	-	-	..
Construcciones Por Contrato	-	-	-	-	-	-	..
Transferencias Corrientes	6.0	0.5	6.5	6.5	6.5	0.0	99.9
Asignaciones Globales	57.9	-	57.9	57.9	57.9	-	100.0
TOTAL DE GASTOS	9,561.6	935.8	10,497.4	10,497.4	9,628.7	868.7	91.7

(-) Cantidad nula o cero

(..) Dato no aplicable al grupo o categoría

Fuente: Contraloría General de la República, Dirección de Métodos y Sistemas de Contabilidad.

**Cuadro No.2-22 EJECUCIÓN PRESUPUESTARIA DE GASTOS POR INSTITUCIÓN DEL GOBIERNO CENTRAL
AL 31 DE DICIEMBRE DE 2013
(En millones de balboas)**

DETALLE	PRESUPUESTO LEY	MODIFICACIONES	PRESUPUESTO			DIFERENCIA	EJECUCIÓN DE LO ASIGNADO (7) = (5)/(4) * 100
			MODIFICADO	ASIGNADO	EJECUTADO		
			(1)	(2)	(3)		
GASTOS DE FUNCIONAMIENTO	5,807.7	(284.5)	5,523.2	5,523.2	5,210.5	312.6	94.3
ASAMBLEA	60.4	25.3	85.7	85.7	82.9	2.8	96.7
CONTRALORÍA	80.7	(3.8)	76.9	76.9	63.7	13.2	82.8
PRESIDENCIA	82.4	21.2	103.6	103.6	98.5	5.1	95.1
RELACIONES EXTERIORES	51.7	14.0	65.7	65.7	57.8	7.9	88.0
EDUCACIÓN	1,084.6	(17.6)	1,067.0	1,067.0	1,019.0	48.0	95.5
COMERCIO E INDUSTRIAS	48.6	(2.7)	45.9	45.9	41.8	4.1	91.1
OBRAS PÚBLICAS	31.9	(0.0)	31.9	31.9	28.3	3.6	88.8
DESARROLLO AGROPECUARIO	60.5	2.1	62.7	62.7	60.6	2.1	96.7
SALUD	1,071.0	40.2	1,111.1	1,111.1	1,050.2	61.0	94.5
TRABAJO Y DESARROLLO LABORAL	16.3	3.4	19.7	19.7	18.3	1.5	92.4
VIVIENDA Y ORDENAMIENTO TERRITORIAL	33.4	1.8	35.2	35.2	33.8	1.4	95.9
ECONOMÍA Y FINANZAS	492.3	(83.4)	408.9	408.9	381.1	27.8	93.2
GOBIERNO	158.1	58.1	216.2	216.2	191.5	24.7	88.6
SEGURIDAD PÚBLICA	513.2	22.9	536.1	536.1	495.2	40.8	92.4
DESARROLLO SOCIAL	29.8	(0.0)	29.8	29.8	29.4	0.3	98.8
TRIBUNAL ADMINISTRATIVO TRIBUTARIO	2.5	(0.0)	2.5	2.5	2.3	0.2	92.0
ÓRGANO JUDICIAL	88.9	(5.5)	83.4	83.4	77.9	5.5	93.4
PROCURADURÍA GENERAL DE LA NACIÓN	80.7	(1.0)	79.7	79.7	73.5	6.2	92.2
PROCURADURÍA DE LA ADMINISTRACIÓN	3.9	(0.1)	3.8	3.8	3.9	(0.1)	102.5
TRIBUNAL ELECTORAL	85.2	2.3	87.5	87.5	85.8	1.7	98.1
FISCALÍA GENERAL ELECTORAL	5.3	0.9	6.3	6.3	6.0	0.2	96.3
OTROS GASTOS DE LA ADMÓN.	13.8	-	13.8	13.8	13.5	0.3	97.5
TRIBUNAL DE CUENTAS	2.9	(0.0)	2.8	2.8	2.7	0.1	95.9
FISCALÍA DE CUENTAS	2.7	0.2	2.9	2.9	2.8	0.1	96.6
DEFENSORÍA DEL PUEBLO	5.5	(0.0)	5.5	5.5	4.7	0.8	85.6
DEUDA DEL SECTOR PÚBLICO	1,701.2	(362.7)	1,338.5	1,338.5	1,285.2	53.3	96.0
GASTOS DE INVERSIÓN	3,675.7	1,220.3	4,896.0	4,896.0	4,341.5	554.5	88.7
ASAMBLEA	4.9	50.8	55.6	55.6	50.0	5.6	89.9
CONTRALORÍA	0.7	2.3	3.0	3.0	0.2	2.8	6.1
PRESIDENCIA	1,380.9	179.7	1,560.6	1,560.6	1,499.1	61.5	96.1
RELACIONES EXTERIORES	7.8	11.2	19.0	19.0	5.1	13.9	26.6
EDUCACIÓN	316.4	105.8	422.3	422.3	351.8	70.5	83.3
COMERCIO E INDUSTRIAS	40.2	17.4	57.6	57.6	53.9	3.7	93.6
OBRAS PÚBLICAS	697.6	246.8	944.5	944.5	876.9	67.6	92.8
DESARROLLO AGROPECUARIO	86.0	66.6	152.6	152.6	124.1	28.5	81.3
SALUD	440.9	45.8	486.7	486.7	372.1	114.7	76.4
TRABAJO Y DESARROLLO LABORAL	16.2	(0.2)	16.0	16.0	11.9	4.1	74.4
VIVIENDA Y ORDENAMIENTO TERRITORIAL	54.0	77.6	131.6	131.6	123.4	8.3	93.7
ECONOMÍA Y FINANZAS	214.3	221.3	435.6	435.6	345.1	90.4	79.2
GOBIERNO	78.9	114.3	193.3	193.3	161.9	31.4	83.8
SEGURIDAD PÚBLICA	124.1	69.6	193.7	193.7	159.1	34.6	82.1
DESARROLLO SOCIAL	181.7	(1.4)	180.2	180.2	172.9	7.3	95.9
ÓRGANO JUDICIAL	19.3	3.7	23.0	23.0	14.7	8.3	63.8
PROCURADURÍA GENERAL DE LA NACIÓN	8.5	1.9	10.4	10.4	9.4	1.0	90.6
PROCURADURÍA DE LA ADMINISTRACIÓN	0.02	0.2	0.2	0.2	0.2	0.0	99.9
TRIBUNAL ELECTORAL	2.5	6.8	9.3	9.3	9.3	0.0	99.9
FISCALÍA GENERAL ELECTORAL	0.0	-	-	-	-	-	..
TRIBUNAL DE CUENTAS	0.2	0.0	0.2	0.2	0.2	0.0	85.4
FISCALÍA DE CUENTAS	0.2	0.1	0.2	0.2	0.2	0.0	96.8
DEFENSORÍA DEL PUEBLO	0.3	-	0.3	0.3	0.1	0.2	34.5
GASTOS DE SEGURO EDUCATIVO	78.3	-	78.3	78.3	76.7	1.6	98.0
EDUCACIÓN	69.9	-	69.9	69.9	68.8	1.1	98.4
TRABAJO Y DESARROLLO LABORAL	8.3	-	8.3	8.3	7.9	0.5	94.4
TOTAL GASTOS	9,561.6	935.8	10,497.4	10,497.4	9,628.7	868.7	91.7

(-) Cantidad nula o cero

(..) Dato no aplicable al grupo o categoría

Fuente: Contraloría General de la República, Dirección de Métodos y Sistemas de Contabilidad.

**Cuadro No.2-23 INFORME COMPARATIVO DE GASTOS DEL GOBIERNO CENTRAL, POR OBJETO DE GASTO
AL 31 DE DICIEMBRE DE 2013 Y 2012
(En millones de balboas)**

DETALLE	EJECUCIÓN PRESUPUESTARIA		VARIACIÓN	
	2013	2012	ABSOLUTA	PORCENTUAL
	(1)	(2)	(3)=(1)-(2)	(4)=(3)/(2)
TOTAL GASTOS DE FUNCIONAMIENTO	5,210.5	5,638.7	(428.1)	(7.6)
Servicios Personales	1,766.1	1,597.4	168.7	10.6
Saldos y Sobresueldos	1,387.1	1,268.9	118.2	9.3
Gastos de Representación	23.6	21.8	1.8	8.2
Décimo Tercer Mes	51.3	49.5	1.8	3.7
Contribuciones a la Seguridad Social	231.6	202.3	29.3	14.5
Otros Servicios Personales	72.5	54.9	17.6	32.1
Servicios No Personales	325.1	310.4	14.7	4.7
Materiales y Suministros	179.0	199.2	(20.1)	(10.1)
Maquinaria y Equipo	38.6	29.4	9.2	31.2
Inversión Financiera	-	-	-	..
Construcciones Por Contrato	-	7.0	(7.0)	(100.0)
Transferencias Corrientes	1,602.0	1,497.9	104.0	6.9
Instituciones Descentralizadas	884.9	791.1	93.8	11.9
Empresas Públicas	60.1	65.4	(5.3)	(8.1)
Intermediarios Financieros	3.5	3.5	0.0	0.6
Otras Transferencias	653.5	637.9	15.5	2.4
Transferencias de Capital	0.0	0.2	(0.2)	(99.3)
Instituciones Descentralizadas	0.0	0.2	(0.2)	(99.3)
Servicio de la Deuda	1,285.2	1,979.7	(694.5)	(35.1)
Amortización	326.8	1,201.0	(874.3)	(72.8)
Intereses	930.5	747.2	183.3	24.5
Comisiones y Gtos. Bancarios	27.9	31.5	(3.6)	(11.4)
Asignaciones Globales	14.4	17.4	(2.9)	(16.8)
TOTAL GASTOS DE INVERSIÓN	4,341.5	3,433.2	908.3	26.5
Servicios Personales	0.0	0.0	-	-
Servicios No Personales	42.1	38.5	3.7	9.5
Materiales y Suministros	281.7	203.9	77.8	38.1
Maquinaria y Equipo	171.3	160.4	10.9	6.8
Inversión Financiera	287.8	170.0	117.8	69.3
Construcciones Por Contrato	43.6	52.9	(9.3)	(17.6)
Transferencias Corrientes	2,474.1	1,801.7	672.4	37.3
Transferencias de Capital	117.2	127.3	(10.1)	(7.9)
Servicio de la Deuda	805.8	805.5	0.3	0.0
Asignaciones Globales	-	0.2	(0.2)	(100.0)
Asignaciones Globales	118.0	72.9	45.1	61.9
TOTAL GASTOS DE SEGURO EDUCATIVO	76.7	65.8	10.9	16.6
Servicios Personales	5.1	5.3	(0.2)	(4.5)
Servicios No Personales	1.9	1.5	0.4	25.5
Materiales y Suministros	4.9	3.7	1.3	34.8
Maquinaria y Equipo	0.4	0.2	0.1	49.4
Inversión Financiera	-	-	-	..
Construcciones Por Contrato	-	-	-	..
Transferencias Corrientes	6.5	5.5	1.0	17.4
Asignaciones Globales	57.9	49.5	8.4	17.0
TOTAL GASTOS	9,628.7	9,137.6	491.1	5.4

NOTA: Las columnas de ejecución presupuestaria incluye los saldos de contratos por ejecutar

(-) Cantidad nula o cero

(..) Dato no aplicable al grupo o categoría

Fuente: Contraloría General de la República, Dirección de Métodos y Sistemas de Contabilidad.

Cuadro No.2-24 INFORME COMPARATIVO DE GASTOS DEL GOBIERNO CENTRAL, POR INSTITUCIÓN
AL 31 DE DICIEMBRE DE 2013 Y 2012
(En millones balboas)

DETALLE	EJECUCIÓN PRESUPUESTARIA		VARIACIÓN	
	2013	2012	ABSOLUTA	PORCENTUAL
	(1)	(2)	(3)=(1)-(2)	(4)=(3)/(2)*100
GASTOS DE FUNCIONAMIENTO	5,210.5	5,638.7	(428.1)	(7.6)
ASAMBLEA	82.9	70.8	12.1	17.1
CONTRALORÍA	63.7	64.2	(0.5)	(0.8)
PRESIDENCIA	98.5	96.5	2.0	2.1
RELACIONES EXTERIORES	57.8	47.0	10.8	22.9
EDUCACIÓN	1,019.0	965.1	53.9	5.6
COMERCIO E INDUSTRIAS	41.8	46.3	(4.4)	(9.6)
OBRAS PÚBLICAS	28.3	33.2	(4.9)	(14.8)
DESARROLLO AGROPECUARIO	60.6	62.4	(1.8)	(2.9)
SALUD	1,050.2	930.9	119.3	12.8
TRABAJO Y DESARROLLO LABORAL	18.3	14.1	4.1	29.2
VIVIENDA Y ORDENAMIENTO TERRITORIAL	33.8	34.2	(0.4)	(1.2)
ECONOMÍA Y FINANZAS	381.1	436.9	(55.8)	(12.8)
GOBIERNO	191.5	168.7	22.9	13.6
SEGURIDAD PÚBLICA	495.2	445.3	50.0	11.2
DESARROLLO SOCIAL	29.4	29.6	(0.2)	(0.8)
TRIBUNAL ADMINISTRATIVO TRIBUTARIO	2.3	2.2	0.1	3.3
ÓRGANO JUDICIAL	77.9	72.7	5.2	7.1
PROCURADURÍA GENERAL DE LA NACIÓN	73.5	68.2	5.3	7.8
PROCURADURÍA DE LA ADMINISTRACIÓN	3.9	3.4	0.4	13.0
TRIBUNAL ELECTORAL	85.8	39.0	46.8	120.2
FISCALÍA GENERAL ELECTORAL	6.0	3.4	2.6	75.4
OTROS GASTOS DE LA ADMÓN.	13.5	13.8	(0.3)	(2.3)
TRIBUNAL DE CUENTAS	2.7	2.7	0.0	0.7
FISCALÍA DE CUENTAS	2.8	2.6	0.2	7.0
DEFENSORÍA DEL PUEBLO	4.7	5.5	(0.8)	(15.3)
DEUDA DEL SECTOR PÚBLICO	1,285.2	1,979.7	(694.5)	(35.1)
GASTOS DE INVERSIÓN	4,341.5	3,433.2	908.3	26.5
ASAMBLEA	50.0	45.7	4.3	9.5
CONTRALORÍA	0.2	3.0	(2.8)	(93.8)
PRESIDENCIA	1,499.1	727.9	771.2	105.9
RELACIONES EXTERIORES	5.1	19.5	(14.4)	(74.1)
EDUCACIÓN	351.8	394.0	(42.2)	(10.7)
COMERCIO E INDUSTRIAS	53.9	68.8	(14.9)	(21.6)
OBRAS PÚBLICAS	876.9	770.5	106.4	13.8
DESARROLLO AGROPECUARIO	124.1	85.5	38.7	45.3
SALUD	372.1	323.5	48.5	15.0
TRABAJO Y DESARROLLO LABORAL	11.9	29.0	(17.1)	(59.0)
VIVIENDA Y ORDENAMIENTO TERRITORIAL	123.4	117.0	6.3	5.4
ECONOMÍA Y FINANZAS	345.1	370.3	(25.1)	(6.8)
GOBIERNO	161.9	185.5	(23.6)	(12.7)
SEGURIDAD PÚBLICA	159.1	70.9	88.1	124.2
DESARROLLO SOCIAL	172.9	173.2	(0.3)	(0.1)
ÓRGANO JUDICIAL	14.7	16.7	(2.0)	(11.8)
PROCURADURÍA GENERAL DE LA NACIÓN	9.4	8.5	0.9	10.4
PROCURADURÍA DE LA ADMINISTRACIÓN	0.2	0.8	(0.5)	(69.6)
TRIBUNAL ELECTORAL	9.3	22.2	(12.9)	(58.3)
FISCALÍA GENERAL ELECTORAL	-	-	-	..
TRIBUNAL DE CUENTAS	0.2	0.3	(0.2)	(52.3)
FISCALÍA DE CUENTAS	0.2	0.2	0.0	3.9
DEFENSORÍA DEL PUEBLO	0.1	0.2	(0.1)	(54.6)
GASTOS DE SEGURO EDUCATIVO	76.7	65.8	10.9	16.6
EDUCACIÓN	68.8	58.9	9.9	16.9
TRABAJO Y DESARROLLO LABORAL	7.9	6.9	1.0	14.0
TOTAL GASTOS	9,628.7	9,137.6	491.1	5.4

(-) Cantidad nula o cero

(..) Dato no aplicable al grupo o categoría

Fuente: Contraloría General de la República, Dirección de Métodos y Sistemas de Contabilidad.

**Cuadro No.2-25 FINANCIAMIENTO PRESUPUESTARIO DEL GOBIERNO CENTRAL
AL 31 DE DICIEMBRE DE 2013
(En millones de Balboas)**

DETALLE	MONTO TOTAL
INGRESOS CORRIENTES	
Ingresos Tributarios	4,859.3
No Tributarios	1,863.2
Otros Ingresos	12.2
Saldo de Caja y Banco	720.2
Fondos Incorporados	62.5
TOTAL DE INGRESOS CORRIENTES	7,517.4
GASTOS CORRIENTES	
Operación	2,323.4
Transferencias y Subsidios	1,602.0
Transferencias de Capital	0.0
Intereses Deuda Pública	958.4
Seguro Educativo	76.7
TOTAL GASTOS CORRIENTES	4,960.4
AHORRO EN CUENTA CORRIENTE	2,557.0
(menos) GASTO DE CAPITAL - Inversión	4,341.5
SUPERÁVIT O DÉFICIT ECONÓMICO	(1,784.5)
ENDEUDAMIENTO NETO	1,642.0
Amortización	(326.8)
DESEMBOLSOS RECIBIDOS	1,968.7
Crédito Interno	134.1
Crédito Externo	1,834.6
OTROS FINANCIAMIENTOS RECIBIDOS	142.6
Recursos del Patrimonio	107.9
Otros Ingresos de Capital	27.5
Saldo de Caja y Banco	7.1
TOTAL FINANCIAMIENTO NETO	1,784.5
DIFERENCIA PRESUPUESTARIA ENTRE INGRESOS Y GASTOS	0.0

NOTA: El gasto corresponde al compromiso devengado y no incluye la vigencia expirada.

Fuente: Contraloría General de la República, Dirección de Métodos y Sistemas de Contabilidad.

**Cuadro No.2-26 EJECUCIÓN FINANCIERA DEL PRESUPUESTO DEL GOBIERNO CENTRAL
AL 31 DE DICIEMBRE DE 2013
(En millones de Balboas)**

DETALLE	MONTO TOTAL
INGRESOS	
INGRESOS CORRIENTES	
Ingresos Tributarios	4,859.3
Ingresos No Tributarios	1,863.2
Otros Ingresos Corrientes	12.2
Saldo en Caja y Banco	720.2
Fondos Incorporados	62.5
TOTAL INGRESOS CORRIENTES	7,517.4
INGRESOS DE CAPITAL	2,111.3
TOTAL DE INGRESOS CORRIENTES Y DE CAPITAL	9,628.7
EGRESOS:	
PAGOS CORRIENTES	
FUNCIONAMIENTO	
Servicios Personales	1,766.1
Servicios No Personales	288.9
Materiales Y Suministros	162.0
Maquinaria y Equipo	29.5
Inversión Financiera	-
Construcciones por Contrato	-
Asignaciones Globales	14.4
TOTAL DE PAGOS DE FUNCIONAMIENTO	2,260.9
TRANSFERENCIAS Y SUBSIDIOS (Entidades Descentralizadas y Otras)	1,507.7
TRANSFERENCIAS DE CAPITAL	0.0
SERVICIO DE LA DEUDA PÚBLICA	1,285.2
PAGOS DE SEGURO EDUCATIVO	76.5
TOTAL DE PAGOS CORRIENTES	5,130.3
PAGOS DE INVERSIÓN	3,857.2
TOTAL DE PAGOS	8,987.5
MÁS: COMPROMISOS NO PAGADOS	1,115.0
FUNCIONAMIENTO	156.7
DE INVERSIÓN	484.3
SEGURO EDUCATIVO	0.1
TOTAL COMPROMISOS NO PAGADOS	641.2
TOTAL DE COMPROMISOS	9,628.7
MENOS: COMPROMISOS CONTINGENTES (Contratos x Ejecutar)	
FUNCIONAMIENTO	-
DE INVERSIÓN	-
SEGURO EDUCATIVO	-
TOTAL COMPROMISOS CONTINGENTES	-
TOTAL DE COMPROMISOS EXCLUYENDO CONTINGENTES	9,628.7
DIFERENCIA PRESUPUESTARIA ENTRE INGRESOS Y EGRESOS	0.0

(-) Cantidad nula o cero

Fuente: Contraloría General de la República, Dirección de Métodos y Sistemas de Contabilidad.

**Cuadro No.2-27 EJECUCIÓN PRESUPUESTARIA DEL SECTOR DESCENTRALIZADO
AL 31 DE DICIEMBRE DE 2013
(En millones de balboas)**

DETALLE	PRESUPUESTO LEY	MODIFICACIONES	PRESUPUESTO MODIFICADO	INGRESOS			GASTOS			DIFERENCIA INGRESOS (-) EGRESOS
				ASIGNADO	RECAUDADO	PORCENTUAL	ASIGNADO	RECAUDADO	PORCENTUAL	
				(4)	(5)	(6)=(5)/(4)*100	(7)	(8)	(9)=(8)/(7)*100	
(1)	(2)	(3)	(4)	(5)	(6)=(5)/(4)*100	(7)	(8)	(9)=(8)/(7)*100	(10)=(9)-(8)	
TOTAL INSTITUCIONES DESCENTRALIZADAS	4,831.3	412.2	5,243.5	5,243.5	5,338.6	101.8	5,243.5	4,406.4	84.0	932.2
Autoridad Nacional de los Ingresos Públicos	-	2.0	2.0	2.0	2.0	100.0	2.0	0.2	7.7	1.8
Autoridad de la Micro, Pequeña y Mediana Empresa	22.4	(0.2)	22.3	22.3	22.3	100.0	22.3	20.5	91.9	1.8
Autoridad de Tránsito y Transporte Terrestre	108.0	107.5	215.5	215.5	193.0	89.6	215.5	191.8	89.0	1.2
Autoridad Nacional de los Servicios Públicos	22.9	3.0	25.9	25.9	26.2	100.9	25.9	21.3	82.0	4.9
Autoridad Nacional de Adm. de Tierras	26.1	7.7	33.8	33.8	35.4	104.7	33.8	25.3	74.8	10.1
Autoridad Nacional del Ambiente	41.8	1.4	43.3	43.3	37.8	87.4	43.3	36.1	83.4	1.7
Autoridad Nacional de Aduanas	25.2	5.8	31.0	31.0	27.2	87.9	31.0	25.7	82.9	1.5
Caja de Seguro Social	3,648.7	192.4	3,841.1	3,841.1	3,954.7	103.0	3,841.1	3,142.3	81.8	812.4
Instituto Conmemorativo Gorgas	7.2	0.5	7.7	7.7	7.3	95.0	7.7	6.8	88.3	0.5
CENETIM	1.3	(1.0)	0.3	0.3	-	-	0.3	-	-	-
Autoridad de Protección al Consumidor	10.2	0.3	10.5	10.5	10.5	100.0	10.5	-	95.5	0.5
Cons. de Admón. del SIACAP	2.1	(0.2)	1.9	1.9	1.9	100.0	1.9	1.5	83.2	0.3
IFARHU	264.3	11.7	276.0	276.0	264.0	95.7	276.0	254.3	92.1	9.7
SENADIS	6.9	0.3	7.2	7.2	7.2	100.0	7.2	6.5	90.3	0.7
A U P S A	6.4	0.1	6.5	6.5	6.6	102.1	6.5	5.7	87.5	0.9
IDIAPI	12.4	1.3	13.7	13.7	12.8	93.4	13.7	12.3	89.7	0.5
Autoridad de los Recursos Acuáticos	10.2	(0.0)	10.2	10.2	8.2	79.8	10.2	8.5	82.9	(0.3)
Dirección Gral. de Contrataciones Públicas	8.5	0.1	8.6	8.6	4.9	56.3	8.6	4.6	53.7	0.2
Tribunal Adm. de Contrataciones Públicas	1.9	0.2	2.1	2.1	1.8	87.4	2.1	1.8	87.2	0.0
INAC	21.9	4.1	26.0	26.0	24.9	95.6	26.0	24.2	92.9	0.7
SERTV	10.7	1.9	12.5	12.5	12.5	100.0	12.5	11.7	92.9	0.9
SENACYT	24.5	20.1	44.6	44.6	44.6	100.0	44.6	43.6	97.8	1.0
Instituto Nacional de la Mujer	2.7	0.1	2.7	2.7	2.7	97.6	2.7	2.4	86.4	0.3
Secretaría de la Niñez	4.2	0.3	4.4	4.4	4.4	99.6	4.4	3.9	87.0	0.6
PANDEPORTES (INDE)	18.4	9.8	28.2	28.2	24.7	87.6	28.2	23.7	84.1	1.0
INADEH	45.7	2.6	48.3	48.3	44.4	91.8	48.3	34.0	70.3	10.4
IPHE	31.2	0.7	31.9	31.9	31.8	99.6	31.9	31.6	99.0	0.2
IPACOOOP	9.4	-	9.4	9.4	9.3	98.7	9.4	8.2	86.6	1.1
ATP	47.6	12.0	59.5	59.5	53.0	89.0	59.5	52.6	88.3	0.4
A I G	14.9	13.9	28.8	28.8	29.0	100.7	28.8	27.9	96.8	1.1
Registro Público de Panamá	65.3	0.8	66.1	66.1	72.2	109.3	66.1	62.0	93.8	10.2
Universidad Autónoma de Chiriquí	36.4	-	36.4	36.4	35.6	97.6	36.4	34.7	95.2	0.9
Universidad de Panamá	177.3	10.9	188.3	188.3	231.6	123.0	188.3	183.0	97.2	48.7
Universidad Marítima Internacional de Panamá	6.9	0.6	7.5	7.5	6.0	79.2	7.5	6.2	82.3	(0.2)
Universidad Especializada de las Américas	15.3	0.5	15.9	15.9	17.3	109.4	15.9	14.8	93.5	2.5
Universidad Tecnológica de Panamá	71.7	1.0	72.7	72.7	70.4	96.8	72.7	66.4	91.4	4.0
Zona Franca del Barú	0.5	-	0.5	0.5	0.4	89.2	0.5	0.4	92.3	(0.0)
TOTAL EMPRESAS PÚBLICAS	1,109.5	685.1	1,794.6	1,794.6	1,713.6	95.5	1,794.6	1,465.0	81.6	248.6
Aeropuerto Internacional de Tocumen, S.A.	161.9	603.2	765.1	765.1	796.1	104.1	765.1	593.9	77.6	202.2
Autoridad Marítima de Panamá	163.6	-	163.6	163.6	140.0	85.6	163.6	134.1	82.0	5.9
Bingos Nacionales	1.0	0.1	1.2	1.2	0.5	42.3	1.2	0.5	43.9	(0.0)
Autoridad de Aeronáutica Civil	46.5	27.2	73.7	73.7	68.3	92.7	73.7	61.4	83.3	6.9
IDAAN	224.0	3.4	227.4	227.4	184.4	81.1	227.4	183.0	80.5	1.3
IMA	36.9	20.4	57.3	57.3	57.2	99.8	57.3	55.5	96.8	1.7
Empresa de Generación Eléctrica, S.A.	8.3	-	8.3	8.3	8.3	100.0	8.3	5.4	65.5	2.8
Empresa Nacional de Autopistas	2.5	-	2.5	2.5	1.9	76.7	2.5	1.2	49.7	0.7
Empresa de Transmisión Eléctrica, S.A.	83.3	21.7	105.0	105.0	97.4	92.8	105.0	91.7	87.4	5.7
Lotería Nacional de Beneficencia	193.8	1.3	195.2	195.2	200.1	102.6	195.2	186.7	95.7	11.4
Zona Libre de Colón	100.0	7.5	107.5	107.5	86.4	80.3	107.5	83.6	77.8	2.7
Agencia del Área Panamá Pacífico	14.5	(0.1)	14.4	14.4	11.4	78.8	14.4	5.8	40.4	5.5
Autoridad de Aseo Urbano Domiciliario	73.2	0.2	73.4	73.4	61.6	83.9	73.4	60.0	81.7	1.6
TOTAL INTERMEDIARIOS FINANCIEROS	2,379.6	366.6	2,746.2	2,746.2	2,685.3	97.8	2,746.2	2,645.5	96.3	39.8
Superintendencia de Bancos	14.7	0.9	15.6	15.6	16.2	103.4	15.6	14.5	92.6	1.7
Superintendencia de Seguros y Reaseguros de Panamá	2.9	-	2.9	2.9	3.3	111.2	2.9	2.4	82.3	0.8
BDA	87.0	2.9	89.9	89.9	85.0	94.5	89.9	51.1	56.8	33.9
BHN	17.6	3.0	20.6	20.6	17.7	85.9	20.6	15.5	75.0	2.3
Banco Nacional de Panamá	1,697.4	(81.1)	1,616.3	1,616.3	1,566.9	96.9	1,616.3	1,566.9	96.9	-
Caja de Ahorros	546.7	437.1	983.8	983.8	981.0	99.7	983.8	981.0	99.7	-
Superintendencia del Mercado de Valores	4.7	0.5	5.2	5.2	4.7	89.5	5.2	3.6	69.5	1.0
ISA	8.4	3.3	11.8	11.8	10.6	90.4	11.8	10.6	90.4	-
TOTAL SECTOR DESCENTRALIZADO	8,320.4	1,463.9	9,784.2	9,784.2	9,737.5	99.5	9,784.2	8,516.9	87.0	1,220.6

(-) Cantidad nula o cero

Fuente: Contraloría General de la República, Dirección de Métodos y Sistemas de Contabilidad.

**Cuadro No.2-28 COMPARATIVO DE LA EJECUCIÓN PRESUPUESTARIA DE INGRESOS DEL SECTOR DESCENTRALIZADO
AL 31 DE DICIEMBRE DE 2013 Y 2012
(En millones de balboas)**

DETALLE	INGRESOS CORRIENTES				INGRESOS DE CAPITAL			
	EJECUTADO 2013	EJECUTADO 2012	DIFERENCIA	AUMENTO O DISMINUCIÓN (%)	EJECUTADO 2013	EJECUTADO 2012	DIFERENCIA	AUMENTO O DISMINUCIÓN (%)
	(1)	(2)	3=(1)-(2)	4=(3)/(2)*100	(5)	(6)	7=(5)-(6)	8=(5)/(6)*100
TOTAL	5,674.0	4,821.1	852.9	17.7	4,063.5	3,601.8	461.7	12.8
INST. DESCENTRALIZADAS	4,109.9	3,410.7	699.3	20.5	1,228.7	1,693.2	(464.5)	(27.4)
Autoridad Nacional de los Ingresos Públicos	1.2	-	1.2	..	0.8	-	0.8	..
Autoridad de la Micro, Pequeña y Mediana Empresa	2.5	2.5	0.0	1.7	19.7	41.5	(21.8)	(52.5)
Autoridad de Tránsito y Transporte Terrestre	126.0	104.0	22.0	21.1	67.0	71.1	(4.1)	(5.8)
Autoridad Nacional de los Servicios Públicos	20.7	24.1	(3.4)	(14.2)	5.5	-	5.5	..
Autoridad Nacional de Administración de Tierras	21.0	15.6	5.5	35.1	14.4	12.7	1.7	13.6
Autoridad Nacional del Ambiente	25.1	34.2	(9.2)	(26.8)	12.7	14.0	(1.2)	(8.9)
Autoridad Nacional de Aduanas	25.5	23.3	2.2	9.3	1.8	2.7	(0.9)	(34.9)
Caja de Seguro Social	3,159.4	2,566.9	592.5	23.1	795.3	1,262.8	(467.5)	(37.0)
Instituto Conmemorativo Gorgas	6.1	5.1	1.0	20.5	1.2	2.8	(1.6)	(56.9)
CENETIM	-	-	-	..	-	-	-	..
Autoridad de Protección al Consumidor	10.4	10.1	0.3	3.4	0.0	0.0	(0.0)	(67.7)
SIACAP	1.9	2.3	(0.4)	(19.2)	-	-	-	..
IFARHU	97.9	84.3	13.6	16.1	166.2	158.9	7.2	4.6
SENADIS	5.0	4.9	0.1	1.8	2.2	3.5	(1.3)	(37.5)
AUPSA	6.6	5.3	1.4	26.1	-	-	-	..
IDIAP	9.4	8.5	0.9	10.6	3.4	3.5	(0.1)	(2.8)
Autoridad de los Recursos Acuáticos	7.0	8.1	(1.1)	(14.0)	1.2	1.3	(0.1)	(8.2)
Dir. Gral. de Contrataciones Públicas	2.2	2.9	(0.7)	(23.8)	2.6	1.6	1.0	64.0
Trib. Adm. de Contrataciones Públicas	1.7	1.4	0.3	21.1	0.2	0.2	(0.0)	(10.0)
INAC	17.7	15.9	1.8	11.3	7.2	7.2	(0.0)	(0.7)
SERTV	10.2	10.4	(0.2)	(1.9)	2.4	1.5	0.9	56.7
SENACYT	3.1	3.1	0.0	1.1	41.5	28.9	12.6	43.4
Instituto Nacional de la Mujer	2.5	2.4	0.1	5.6	0.2	0.4	(0.2)	(52.5)
Secret. Nac. de Niñez, Adolescencia y Familia	3.4	3.2	0.2	7.7	1.0	0.8	0.2	27.7
PANDEPORTES (INDE)	19.6	17.7	2.0	11.1	5.1	12.5	(7.4)	(59.1)
INADEH	31.0	26.4	4.6	17.3	13.4	20.4	(7.0)	(34.4)
IPHE	30.7	27.1	3.6	13.3	1.1	2.4	(1.3)	(53.0)
IPACCOOP	9.3	8.2	1.1	13.9	-	-	-	..
ATP	39.3	48.4	(9.1)	(18.8)	13.7	2.3	11.4	505.3
Autoridad Nacional Para la Innovación Gubernamental	4.9	4.7	0.2	4.5	24.2	14.9	9.2	61.8
Registro Público de Panamá	72.2	57.4	14.8	25.9	-	0.1	(0.1)	(100.0)
Universidad Autónoma de Chiriquí	33.1	31.4	1.7	5.5	2.4	3.2	(0.8)	(24.7)
Universidad de Panamá	218.6	167.6	51.0	30.4	13.0	10.6	2.4	22.3
Universidad Marítima Internacional de Panamá	4.7	5.8	(1.1)	(19.5)	1.3	1.0	0.3	31.8
Universidad Especializada de las Américas	13.6	14.5	(0.9)	(6.0)	3.8	2.2	1.6	72.9
Universidad Tecnológica de Panamá	65.9	62.8	3.1	5.0	4.5	8.3	(3.8)	(46.0)
Zona Franca del Barú	0.4	0.4	(0.0)	(2.4)	-	-	-	..
EMPRESAS PÚBLICAS	1,015.1	852.8	162.3	19.0	698.5	201.7	496.8	246.4
Aero. Internacional de Tocumen, S.A.	280.4	146.9	143.5	97.7	505.7	42.0	463.8	1,105.3
Autoridad Marítima de Panamá	140.0	140.7	(0.7)	(0.5)	-	3.8	(3.8)	(100.0)
Bingos Nacionales	0.5	0.5	(0.0)	(6.3)	-	-	-	..
Autoridad de Aeronáutica Civil	31.2	32.7	(1.5)	(4.7)	37.1	37.7	(0.6)	(1.5)
IDAAN	133.0	120.4	12.7	10.5	51.3	38.3	13.0	33.9
IMA	6.2	5.8	0.4	6.5	51.0	18.6	32.4	173.8
Empresa de Generación Eléctrica, S.A.	8.3	28.7	(20.5)	(71.3)	-	-	-	..
Empresa Nacional de Autopistas	1.9	1.3	0.6	45.1	-	-	-	..
Empresa de Transmisión Eléctrica, S.A.	67.2	61.2	6.0	9.8	30.2	4.8	25.4	531.4
Lotería Nacional de Beneficencia	200.1	182.3	17.9	9.8	-	0.1	(0.1)	(100.0)
Zona Libre de Colón	82.5	81.4	1.2	1.4	3.8	5.4	(1.5)	(28.8)
Agencia del Área Panamá Pacífico	11.4	9.3	2.1	22.8	-	22.0	(22.0)	(100.0)
Autoridad de Aseo Urbano y Domiciliario	42.3	41.5	0.7	1.8	19.3	29.0	(9.7)	(33.4)
INTERMEDIARIOS FINANCIEROS	549.0	557.7	(8.7)	(1.6)	2,136.3	1,707.0	429.3	25.2
Superintendencia de Bancos	16.2	15.3	0.9	5.8	-	0.0	(0.0)	(100.0)
Superintendencia de Seguros y Reaseguros de Panamá	3.3	-	3.3	..	-	-	-	..
Banco de Desarrollo Agropecuario	48.0	38.7	9.3	24.1	37.0	35.0	2.0	5.8
Banco Hipotecario Nacional	6.4	13.8	(7.5)	(54.0)	11.4	17.8	(6.4)	(35.9)
Banco Nacional de Panamá	304.5	346.8	(42.3)	(12.2)	1,262.4	1,011.8	250.6	24.8
Caja de Ahorros	158.8	134.3	24.4	18.2	822.2	640.5	181.8	28.4
Superintendencia del Mercado de Valores	4.7	4.3	0.3	7.8	-	-	-	..
Instituto de Seguro Agropecuario	7.3	4.4	2.8	63.8	3.4	1.9	1.4	73.1

(-) Cantidad nula o cero

(..) Dato no aplicable al grupo o categoría

Fuente: Contraloría General de la República, Dirección de Métodos y Sistemas de Contabilidad.

**Cuadro No.2-28A EJECUCION PRESUPUESTARIA DE INGRESOS DEL SECTOR DESCENTRALIZADO
AL 31 DE DICIEMBRE DE 2013
(En millones de balboas)**

DETALLE	INGRESOS CORRIENTES				INGRESOS DE CAPITAL				INGRESOS TOTALES			
	MODIFICADO	ASIGNADO	RECUADADO	EJECUCIÓN DE LO ASIGNADO	MODIFICADO	ASIGNADO	RECUADADO	EJECUCIÓN DE LO ASIGNADO	MODIFICADO	ASIGNADO	RECUADADO	EJECUCIÓN DE LO ASIGNADO
	(1)	(2)	(3)	4=(3)/(2)*100	(5)	(6)	(7)	8=(7)/(6)*100	9=(1)+(5)	10=(2)+(6)	11=(3)+(7)	12=(11)/(10)*100
TOTAL	5,693.6	5,693.6	5,674.0	99.7	4,090.6	4,090.6	4,063.5	99.3	9,784.2	9,784.2	9,737.5	99.5
INST. DESCENTRALIZADAS	4,076.5	4,076.5	4,109.9	100.8	1,167.0	1,167.0	1,228.7	105.3	5,243.5	5,243.5	5,338.6	101.8
Autoridad Nacional de los Ingresos Públicos	1.2	1.2	1.2	100.0	0.8	0.8	0.8	100.0	2.0	2.0	2.0	100.0
Autoridad de la Micro, Pequeña y Mediana Empresa	2.5	2.5	2.5	100.0	19.7	19.7	19.7	100.0	22.3	22.3	22.3	100.0
Autoridad de Tránsito y Transporte Terrestre	134.0	134.0	126.0	94.0	81.5	81.5	67.0	82.3	215.5	215.5	193.0	89.6
Autoridad Nacional de los Servicios Públicos	20.4	20.4	20.7	101.2	5.5	5.5	5.5	100.0	25.9	25.9	26.2	100.9
Autoridad Nacional de Administración de Tierras	24.6	24.6	21.0	85.5	9.2	9.2	14.4	155.6	33.8	33.8	35.4	104.7
Autoridad Nacional del Ambiente	26.1	26.1	25.1	96.1	17.2	17.2	12.7	74.2	43.3	43.3	37.8	87.4
Autoridad Nacional de Aduanas	29.2	29.2	25.5	87.2	1.8	1.8	1.8	100.0	31.0	31.0	27.2	87.9
Caja de Seguro Social	3,132.0	3,132.0	3,159.4	100.9	709.2	709.2	795.3	112.2	3,841.1	3,841.1	3,954.7	103.0
Instituto Conmemorativo Gorgas	6.4	6.4	6.1	94.8	1.3	1.3	1.2	95.9	7.7	7.7	7.3	95.0
CENETIM	0.3	0.3	-	-	0.0	0.0	-	-	0.3	0.3	-	-
Autoridad de Protección al Consumidor	10.5	10.5	10.4	99.9	-	-	0.0	-	10.5	10.5	10.5	100.0
SIACAP	1.9	1.9	1.9	100.0	-	-	-	-	1.9	1.9	1.9	100.0
IFARHU	108.4	108.4	97.9	90.3	167.6	167.6	166.2	99.1	276.0	276.0	264.0	95.7
SENADIS	5.0	5.0	5.0	100.0	2.2	2.2	2.2	100.0	7.2	7.2	7.2	100.0
AUPSA	6.5	6.5	6.6	102.1	-	-	-	-	6.5	6.5	6.6	102.1
IDIAF	9.8	9.8	9.4	96.6	4.0	4.0	3.4	85.3	13.7	13.7	12.8	93.4
Autoridad de los Recursos Acuáticos	8.5	8.5	7.0	81.9	1.7	1.7	1.2	69.4	10.2	10.2	8.2	79.8
Dir. Gral. de Contrataciones Públicas	3.0	3.0	2.2	74.0	5.6	5.6	2.6	46.9	8.6	8.6	4.9	56.3
Trib. Adm. de Contrataciones Públicas	1.9	1.9	1.7	88.2	0.2	0.2	0.2	80.0	2.1	2.1	1.8	87.4
INAC	18.1	18.1	17.7	97.8	7.9	7.9	7.2	90.5	26.0	26.0	24.9	95.6
SERTV	10.6	10.6	10.2	95.7	1.9	1.9	2.4	124.3	12.5	12.5	12.5	100.0
SENACYT	3.1	3.1	3.1	100.0	41.5	41.5	41.5	100.0	44.6	44.6	44.6	100.0
Instituto Nacional de la Mujer	2.6	2.6	2.5	97.5	0.2	0.2	0.2	98.9	2.7	2.7	2.7	97.6
Secret. Nac. de Niñez, Adolescencia y Familia	3.4	3.4	3.4	100.0	1.0	1.0	1.0	100.0	4.4	4.4	4.4	99.6
PANDEPORTES (INDE)	20.7	20.7	19.6	94.7	7.5	7.5	5.1	68.0	28.2	28.2	24.7	87.6
INADEH	30.9	30.9	31.0	100.2	17.4	17.4	13.4	77.0	48.3	48.3	44.4	91.8
IPHE	30.8	30.8	30.7	99.6	1.1	1.1	1.1	99.9	31.9	31.9	31.8	99.6
IPACCOOP	9.4	9.4	9.3	98.7	-	-	-	-	9.4	9.4	9.3	98.7
ATP	45.9	45.9	39.3	85.7	13.7	13.7	13.7	100.0	59.5	59.5	53.0	89.0
Autoridad Nacional Para la Innovación Gubernamental	4.9	4.9	4.9	98.5	23.9	23.9	24.2	101.1	28.8	28.8	29.0	100.7
Registro Público de Panamá	66.0	66.0	72.2	109.4	0.1	0.1	-	-	66.1	66.1	72.2	109.3
Universidad Autónoma de Chiriquí	34.0	34.0	33.1	97.4	2.4	2.4	2.4	99.7	36.4	36.4	35.6	97.6
Universidad de Panamá	175.3	175.3	218.6	124.8	13.0	13.0	13.0	100.0	188.3	188.3	231.6	123.0
Universidad Marítima Internacional de Panamá	7.0	7.0	4.7	67.3	0.6	0.6	1.3	228.9	7.5	7.5	6.0	79.2
Universidad Especializada de las Américas	12.8	12.8	13.6	106.4	3.1	3.1	3.8	121.8	15.9	15.9	17.3	109.4
Universidad Tecnológica de Panamá	68.2	68.2	65.9	96.6	4.5	4.5	4.5	100.0	72.7	72.7	70.4	96.8
Zona Franca del Barú	0.5	0.5	0.4	89.2	-	-	-	-	0.5	0.5	0.4	89.2
EMPRESAS PUBLICAS	1,045.7	1,045.7	1,015.1	97.1	748.9	748.9	698.5	93.3	1,794.6	1,794.6	1,713.6	95.5
Aero. Internacional de Tocumen, S.A.	273.8	273.8	290.4	106.1	491.4	491.4	505.7	102.9	765.1	765.1	796.1	104.1
Autoridad Marítima de Panamá	163.6	163.6	140.0	85.6	-	-	-	-	163.6	163.6	140.0	85.6
Bingos Nacionales	1.2	1.2	0.5	42.3	-	-	-	-	1.2	1.2	0.5	42.3
Autoridad de Aeronáutica Civil	30.0	30.0	31.2	104.0	43.7	43.7	37.1	85.0	73.7	73.7	68.3	92.7
IDAAN	154.7	154.7	133.0	86.0	72.7	72.7	51.3	70.6	227.4	227.4	184.4	81.1
IMA	6.5	6.5	6.2	96.6	50.9	50.9	51.0	100.2	57.3	57.3	57.2	99.8
Empresa de Generación Eléctrica, S.A.	8.3	8.3	8.3	100.0	-	-	-	-	8.3	8.3	8.3	100.0
Empresa Nacional de Autopistas	2.5	2.5	1.9	76.7	-	-	-	-	2.5	2.5	1.9	76.7
Empresa de Transmisión Eléctrica, S.A.	60.1	60.1	67.2	111.9	44.9	44.9	30.2	67.2	105.0	105.0	97.4	92.8
Lotería Nacional de Beneficencia	195.2	195.2	200.1	102.6	-	-	-	-	195.2	195.2	200.1	102.6
Zona Libre de Colón	91.5	91.5	82.5	90.2	16.0	16.0	3.8	23.9	107.5	107.5	86.4	80.3
Agencia del Área Panamá Pacífico	7.9	7.9	11.4	143.8	6.5	6.5	-	0.0	14.4	14.4	11.4	78.8
Autoridad de Aseo Urbano y Domiciliario	50.6	50.6	42.3	83.5	22.8	22.8	19.3	84.8	73.4	73.4	61.6	83.9
INTERMEDIARIOS FINANCIEROS	571.4	571.4	549.0	96.1	2,174.8	2,174.8	2,136.3	98.2	2,746.2	2,746.2	2,685.3	97.8
Superintendencia de Bancos	15.6	15.6	16.2	103.4	-	-	-	-	15.6	15.6	16.2	103.4
Superintendencia de Seguros y Reaseguros de Panamá	2.9	2.9	3.3	111.2	-	-	-	-	2.9	2.9	3.3	111.2
Banco de Desarrollo Agropecuario	46.1	46.1	48.0	104.2	43.9	43.9	37.0	84.3	89.9	89.9	85.0	94.5
Banco Hipotecario Nacional	9.7	9.7	6.4	65.6	11.0	11.0	11.4	103.9	20.6	20.6	17.7	85.9
Banco Nacional de Panamá	329.7	329.7	304.5	92.3	1,286.5	1,286.5	1,262.4	98.1	1,616.3	1,616.3	1,566.9	96.9
Caja de Ahorros	153.7	153.7	158.8	103.3	830.1	830.1	822.2	99.1	983.8	983.8	981.0	99.7
Superintendencia del Mercado de Valores	5.2	5.2	4.7	89.5	-	-	-	-	5.2	5.2	4.7	89.5
Instituto de Seguro Agropecuario	8.4	8.4	7.3	86.5	3.4	3.4	3.4	100.0	11.8	11.8	10.6	90.4

(-) Cantidad nula o cero

(.) Dato no aplicable al grupo o categoría

Fuente: Contraloría General de la República, Dirección de Métodos y Sistemas de Contabilidad.

Cuadro No.2-28B EJECUCIÓN PRESUPUESTARIA DE INGRESOS DEL SECTOR DESCENTRALIZADO
AL 31 DE DICIEMBRE DE 2012
(En millones de balboas)

DETALLE	INGRESOS CORRIENTES				INGRESOS DE CAPITAL				INGRESOS TOTALES			
	MODIFICADO	ASIGNADO	RECUADADO	EJECUCIÓN DE LO ASIGNADO	MODIFICADO	ASIGNADO	RECUADADO	EJECUCIÓN DE LO ASIGNADO	MODIFICADO	ASIGNADO	RECUADADO	EJECUCIÓN DE LO ASIGNADO
	(1)	(2)	(3)	4=(3)/(2)*100	(5)	(6)	(7)	8=(7)/(6)*100	9=(1)+(5)	10=(2)+(6)	11=(3)+(7)	12=(11)/(10)*100
TOTAL	4,947.5	4,947.5	4,821.1	97.4	3,604.1	3,604.1	3,601.8	99.9	8,551.6	8,551.6	8,423.0	98.5
INST. DESCENTRALIZADAS	3,506.9	3,506.9	3,410.7	97.3	1,411.5	1,411.5	1,693.2	120.0	4,918.4	4,918.4	5,103.8	103.8
Aut.de la Micro, Pequeña y Mediana Empresa	2.5	2.5	2.5	100.0	41.6	41.6	41.5	99.9	44.1	44.1	44.0	99.9
Aut. de Tránsito y Tran. Terrestre	109.1	109.1	104.0	95.3	75.8	75.8	71.1	93.9	184.9	184.9	175.1	94.7
Aut. Nacional de los Servicios Públicos	23.4	23.4	24.1	103.1	-	-	-	..	23.4	23.4	24.1	103.1
Autoridad Nacional de Adm. de Tierras	16.4	16.4	15.6	94.6	11.5	11.5	12.7	110.3	27.9	27.9	28.2	101.0
Autoridad Nacional de Ambiente	23.1	23.1	34.2	148.4	24.7	24.7	14.0	56.6	47.8	47.8	48.2	101.0
Autoridad Nacional de Aduanas	25.6	25.6	23.3	91.0	3.4	3.4	2.7	80.0	29.0	29.0	26.0	89.7
Caja de Seguro Social	2,653.3	2,653.3	2,566.9	96.7	937.3	937.3	1,262.8	134.7	3,590.6	3,590.6	3,829.7	106.7
Instituto Conmemorativo Gorgas	5.5	5.5	5.1	91.6	3.0	3.0	2.8	92.2	8.6	8.6	7.9	91.8
CENETIM	0.9	0.9	-	-	-	-	-	..	0.9	0.9	-	-
Aut.de Protección al Consumidor	10.1	10.1	10.1	100.0	0.0	0.0	0.0	100.0	10.1	10.1	10.1	100.0
Consejo de Adm. del SIACAP	2.3	2.3	2.3	99.8	-	-	-	..	2.3	2.3	2.3	99.8
IFARHU	93.9	93.9	84.3	89.7	169.5	169.5	158.9	93.7	263.5	263.5	243.2	92.3
SENADIS	5.0	5.0	4.9	99.5	4.8	4.8	3.5	72.4	9.8	9.8	8.4	86.2
ALUPSA	6.1	6.1	5.3	86.7	-	-	-	..	6.1	6.1	5.3	86.7
IDIAF	10.0	10.0	8.5	85.7	4.7	4.7	3.5	74.1	14.7	14.7	12.0	82.0
Autoridad de los Recursos Acuáticos	8.3	8.3	8.1	98.4	3.0	3.0	1.3	42.0	11.3	11.3	9.4	83.4
Dir. Gral. de Contrataciones Públicas	3.0	3.0	2.9	97.6	3.9	3.9	1.6	41.2	6.9	6.9	4.5	65.6
Trib. Adm. de Contrataciones Públicas	1.5	1.5	1.4	89.7	0.3	0.3	0.2	80.0	1.8	1.8	1.6	88.3
INAC	15.9	15.9	15.9	99.7	9.2	9.2	7.2	78.5	25.1	25.1	23.1	92.0
SERTV	10.4	10.4	10.4	100.0	1.5	1.5	1.5	100.0	11.9	11.9	11.9	100.0
SENACYT	3.1	3.1	3.1	99.7	30.0	30.0	28.9	96.5	33.1	33.1	32.0	96.8
Instituto Nacional de la Mujer	2.4	2.4	2.4	100.8	0.4	0.4	0.4	94.9	2.7	2.7	2.7	100.0
Secret. Nac. de Niñez, Adolescencia y Familia	3.2	3.2	3.2	99.9	0.9	0.9	0.8	89.1	4.1	4.1	4.0	97.5
PANDEPORTES (INDE)	17.1	17.1	17.7	103.6	14.7	14.7	12.5	85.0	31.7	31.7	30.2	95.0
INADEH	26.5	26.5	26.4	99.8	26.2	26.2	20.4	77.9	52.6	52.6	46.8	88.9
IPHE	27.1	27.1	27.1	99.8	2.8	2.8	2.4	83.7	30.0	30.0	29.5	98.3
IPACOOOP	8.1	8.1	8.2	101.1	-	-	-	..	8.1	8.1	8.2	101.1
ATP	43.2	43.2	48.4	112.0	2.4	2.4	2.3	93.6	45.6	45.6	50.7	111.0
Autoridad Nacional Para la Innovación Gubernamental	7.3	7.3	4.7	63.7	12.6	12.6	14.9	118.9	19.9	19.9	19.6	98.6
Registro Público de Panamá	57.3	57.3	57.4	100.1	0.1	0.1	0.1	51.7	57.4	57.4	57.4	100.0
Universidad Autónoma de Chiriqui	31.7	31.7	31.4	99.0	4.0	4.0	3.2	81.1	35.7	35.7	34.6	97.0
Universidad de Panamá	169.9	169.9	167.6	98.7	10.6	10.6	10.6	99.9	180.6	180.6	178.3	98.7
Universidad Marítima Inter de Panamá	6.8	6.8	5.8	86.3	1.2	1.2	1.0	80.0	8.0	8.0	6.8	85.4
Universidad de las Américas	12.4	12.4	14.5	116.4	2.2	2.2	2.2	97.7	14.7	14.7	16.6	113.6
Universidad Tecnológica de Panamá	64.2	64.2	62.8	97.7	9.3	9.3	8.3	88.9	73.5	73.5	71.0	96.6
Zona Franca del Barú	0.5	0.5	0.4	93.5	-	-	-	..	0.5	0.5	0.4	93.5
EMPRESAS PÚBLICAS	916.6	916.6	852.8	93.0	233.7	233.7	201.7	86.3	1,150.3	1,150.3	1,054.5	91.7
Aero. Internacional de Tocumen S.A.	117.9	117.9	146.9	124.6	42.0	42.0	42.0	100.0	159.9	159.9	188.9	118.1
Autoridad Marítima de Panamá	170.2	170.2	140.7	82.7	3.8	3.8	3.8	100.0	174.1	174.1	144.6	83.1
Bingos Nacionales	1.1	1.1	0.5	49.7	-	-	-	..	1.1	1.1	0.5	49.7
Autoridad de Aeronáutica Civil	31.3	31.3	32.7	104.4	36.9	36.9	37.7	102.2	68.2	68.2	70.4	103.2
IDAAAN	155.5	155.5	120.4	77.4	49.0	49.0	38.3	78.1	204.6	204.6	158.7	77.6
IMA	6.5	6.5	5.8	89.4	19.6	19.6	18.6	95.2	26.1	26.1	24.5	93.7
Empresa de Generación Eléctrica S.A.	28.7	28.7	28.7	100.0	-	-	-	..	28.7	28.7	28.7	100.0
Empresa Nacional de Autopistas	1.2	1.2	1.3	111.2	-	-	-	..	1.2	1.2	1.3	111.2
Empresa de Transmisión Eléctrica S.A.	66.5	66.5	61.2	92.0	18.8	18.8	4.8	25.5	85.3	85.3	66.0	77.4
Lotería Nacional de Beneficencia	188.7	188.7	182.3	96.6	0.1	0.1	0.1	100.0	188.8	188.8	182.4	96.6
Zona Libre de Colón	89.7	89.7	81.4	90.8	25.0	25.0	5.4	21.5	114.7	114.7	86.7	75.6
Agencia del Área Panamá Pacífico	8.3	8.3	9.3	111.0	9.6	9.6	22.0	229.4	17.9	17.9	31.2	174.3
Autoridad de Aseo Urbano y Domiciliario	50.7	50.7	41.5	81.9	29.0	29.0	29.0	100.0	79.7	79.7	70.5	88.5
INTER. FINANCIEROS	524.0	524.0	557.7	106.4	1,958.8	1,958.8	1,707.0	87.1	2,482.8	2,482.8	2,264.7	91.2
Superintendencia de Bancos	14.6	14.6	15.3	104.8	0.05	0.05	0.05	100.0	14.6	14.6	15.3	104.8
Banco de Desarrollo Agropecuario	45.8	45.8	38.7	84.6	39.3	39.3	35.0	89.1	85.0	85.0	73.7	86.7
Banco Hipotecario Nacional	16.4	16.4	13.8	84.2	9.5	9.5	17.8	186.9	25.9	25.9	31.6	121.9
Banco Nacional de Panamá	304.4	304.4	346.8	113.9	1,255.3	1,255.3	1,011.8	80.6	1,559.8	1,559.8	1,358.6	87.1
Caja de Ahorros	130.8	130.8	134.3	102.7	654.7	654.7	640.5	97.8	785.5	785.5	774.8	98.6
Superintendencia del Mercado de Valores	4.2	4.2	4.3	103.7	-	-	-	..	4.2	4.2	4.3	103.7
Instituto de Seguro Agropecuario	7.8	7.8	4.4	56.5	0.0	0.0	1.9	6,481.3	7.9	7.9	6.4	81.0

(-) Cantidad nula o cero

(..) Dato no aplicable al grupo o categoría

Fuente: Contraloría General de la República, Dirección de Métodos y Sistemas de Contabilidad.

**Cuadro No.2-29 EJECUCIÓN PRESUPUESTARIA DE GASTOS Y PAGOS (FUNCIONAMIENTO E INVERSIÓN) DEL SECTOR DESCENTRALIZADO
AL 31 DE DICIEMBRE DE 2013
(En millones de balboas)**

DETALLE	PRESUPUESTO LEY (1)	AJUSTES (2)	PRESUPUESTO			SALDOS DE CONTRATOS (6)	TOTAL EJECUCIÓN (7)=(5)+(6)	SALDO DEL ASIGNADO 8=(5)-(4)	% DE LO EJECUTADO 9=(9)/(4)*100	PAGADO (10)	POR PAGAR 11=(5)-(8)	% DE LO PAGADO 12=(8)/(9)*100
			MODIFICADO (3)	ASIGNADO (4)	EJECUTADO (5)							
GRAN TOTAL	8,320.4	1,463.9	9,784.2	9,784.2	8,516.9	265.4	8,782.3	1,267.3	87.0	8,133.1	383.8	95.5
INSTITUCIONES DESCENTRALIZADAS	4,831.3	412.2	5,243.5	5,243.5	4,406.4	106.2	4,512.6	837.1	84.0	4,244.6	161.8	96.3
Autoridad Nacional de los Ingresos Públicos	-	2.0	2.0	2.0	2.0	-	0.2	1.8	7.7	0.0	0.2	2.0
Autoridad de la Micro, Pequeña y Mediana Empresa	22.4	(0.2)	22.3	22.3	20.5	0.0	20.5	1.8	91.9	19.7	0.7	96.4
Autoridad de Tránsito y Transporte Terrestre	108.0	107.5	215.5	215.5	191.8	14.4	206.2	23.7	89.0	188.4	3.4	98.2
Autoridad Nacional de los Servicios Públicos	22.9	3.0	25.9	25.9	21.3	1.9	23.2	4.7	82.0	20.3	0.9	95.6
Autoridad Nacional de Administración de Tierras	26.1	7.7	33.8	33.8	25.3	1.5	26.8	8.5	74.8	25.0	0.3	98.9
Autoridad Nacional del Ambiente	41.8	1.4	43.3	43.3	36.1	0.7	36.7	7.2	83.4	34.9	1.2	96.8
Autoridad Nacional de Aduanas	25.2	5.8	31.0	31.0	25.7	1.0	26.7	5.3	82.9	23.2	2.5	90.3
Caja de Seguro Social	3,648.7	192.4	3,841.1	3,841.1	3,142.3	68.3	3,210.7	698.8	81.8	3,039.5	102.8	96.7
Instituto Conmemorativo Gorgas	7.2	0.5	7.7	7.7	6.8	-	6.8	0.9	88.3	6.8	0.0	99.4
CENETIM	1.3	(1.0)	0.3	0.3	-	-	0.0	0.3	0.0	0.0	-	-
Autoridad de Protección al Consumidor	10.2	0.3	10.5	10.5	10.0	0.0	10.0	0.5	95.5	9.5	0.5	95.4
SIACAP	2.1	(0.2)	1.9	1.9	1.5	0.1	1.6	0.3	83.2	1.2	0.3	79.9
IFARHU	264.3	11.7	276.0	276.0	254.3	0.4	254.7	21.7	92.1	253.9	0.4	99.9
SENADIS	6.9	0.3	7.2	7.2	6.5	0.0	6.5	0.7	90.3	6.1	0.4	93.6
AUPSA	6.4	0.1	6.5	6.5	5.7	0.0	5.7	0.8	87.5	5.6	0.0	99.2
IDIAF	12.4	1.3	13.7	13.7	12.3	0.5	12.8	1.4	89.7	9.9	2.5	80.1
Autoridad de los Recursos Acuáticos	10.2	(0.0)	10.2	10.2	8.5	0.0	8.5	1.7	82.9	8.1	0.4	95.4
Dir. Gral. de Contrataciones Públicas	8.5	0.1	8.6	8.6	4.6	0.1	4.8	4.0	53.7	3.7	1.0	78.7
Trib. Adm. de Contrataciones Públicas	1.9	0.2	2.1	2.1	1.8	-	1.8	0.3	87.2	1.8	0.1	97.1
INAC	21.9	4.1	26.0	26.0	24.2	0.0	24.2	1.8	92.9	23.6	0.6	97.6
SERTV	10.7	1.9	12.5	12.5	11.7	0.0	11.7	0.9	92.9	9.1	2.6	77.8
SENACYT	24.5	20.1	44.6	44.6	43.6	0.1	43.8	1.0	97.8	42.6	1.0	97.7
Instituto Nacional de la Mujer	2.7	0.1	2.7	2.7	2.4	0.0	2.4	0.4	86.4	2.4	0.0	100.0
Secret. Nac. de Niñez, Adolescencia y Familia	4.2	0.3	4.4	4.4	3.9	0.0	3.9	0.6	87.0	3.8	0.0	98.8
PANDEPORTES (INDE)	18.4	9.8	28.2	28.2	23.7	2.6	26.4	4.5	84.1	22.6	1.2	95.1
INADEH	45.7	2.6	48.3	48.3	34.0	8.0	42.0	14.3	70.3	33.7	0.3	99.2
IPHE	31.2	0.7	31.9	31.9	31.6	-	31.6	0.3	99.0	30.8	0.8	97.3
IPACCOOP	9.4	-	9.4	9.4	8.2	0.0	8.2	1.3	86.6	7.8	0.4	95.7
ATP	47.6	12.0	59.5	59.5	52.6	4.0	56.6	7.0	88.3	42.2	10.4	80.2
Autoridad Nacional Para la Innovación Gubernamental	14.9	13.9	28.8	28.8	27.9	0.0	27.9	0.9	96.8	23.2	4.7	83.0
Registro Público de Panamá	65.3	0.8	66.1	66.1	62.0	0.6	62.6	4.1	93.8	58.8	3.2	94.8
Universidad Autónoma de Chiriquí	36.4	-	36.4	36.4	34.7	0.3	35.0	1.8	95.2	25.3	9.4	72.9
Universidad de Panamá	177.3	10.9	188.3	188.3	183.0	0.1	183.1	5.3	97.2	174.6	8.3	95.4
Universidad Marítima Internacional de Panamá	6.9	0.6	7.5	7.5	6.2	0.0	6.2	1.3	82.3	6.1	0.1	98.6
Universidad Especializada de las Américas	15.3	0.5	15.9	15.9	14.8	0.6	15.4	1.0	93.5	14.1	0.8	94.8
Universidad Tecnológica de Panamá	71.7	1.0	72.7	72.7	66.4	0.7	67.1	6.3	91.4	65.8	0.6	99.1
Zona Franca del Barú	0.5	-	0.5	0.5	0.4	-	0.4	0.0	92.3	0.4	0.0	100.0
EMPRESAS PÚBLICAS	1,109.5	685.1	1,794.6	1,794.6	1,465.0	147.6	1,612.6	329.6	81.6	1,251.5	213.4	85.4
Aero. Internacional de Tocumen, S.A.	161.9	603.2	765.1	765.1	593.9	119.5	713.4	171.2	77.6	512.3	81.6	86.3
Autoridad Marítima de Panamá	163.6	-	163.6	163.6	134.1	3.3	137.4	29.5	82.0	133.8	0.3	99.8
Bingos Nacionales	1.0	0.1	1.2	1.2	0.5	0.0	0.5	0.7	43.9	0.5	0.0	98.3
Autoridad de Aeronáutica Civil	46.5	27.2	73.7	73.7	61.4	9.6	71.0	12.3	83.3	60.9	0.5	99.2
IDAAN	224.0	3.4	227.4	227.4	183.0	9.0	192.0	44.4	80.5	161.6	21.4	88.3
IMA	36.9	20.4	57.3	57.3	55.5	0.1	55.5	1.9	96.8	8.1	47.4	14.6
Empresa de Generación Eléctrica, S.A.	8.3	-	8.3	8.3	5.4	0.6	6.0	2.8	65.5	5.2	0.2	96.7
Empresa Nacional de Autopistas	2.5	-	2.5	2.5	1.2	-	1.2	1.3	49.7	1.0	0.3	77.6
Empresa de Transmisión Eléctrica, S.A.	83.3	21.7	105.0	105.0	91.7	3.2	94.9	13.3	87.4	58.0	33.8	63.2
Lotería Nacional de Beneficencia	193.8	1.3	195.2	195.2	188.7	0.5	189.2	6.4	96.7	170.4	18.4	90.3
Zona Libre de Colón	100.0	7.5	107.5	107.5	83.6	1.2	84.8	23.9	77.8	75.9	1.7	90.8
Agencia del Área Panamá Pacífico	14.5	(0.1)	14.4	14.4	5.8	0.5	6.4	8.6	40.4	5.8	0.0	100.0
Autoridad de Aseo Urbano y Domiciliario	73.2	0.2	73.4	73.4	60.0	0.1	60.1	13.4	81.7	58.0	1.9	96.8
INTERMEDIARIOS FINANCIEROS	2,379.6	366.6	2,746.2	2,746.2	2,645.5	11.6	2,657.2	100.6	96.3	2,637.0	8.6	99.7
Superintendencia de Bancos	14.7	0.9	15.6	15.6	14.5	0.1	14.5	1.2	92.6	14.1	0.4	97.2
Superintendencia de Seguros y Reaseguros de Panamá	2.9	-	2.9	2.9	2.4	0.1	2.5	0.5	82.3	2.4	0.0	100.0
Banco de Desarrollo Agropecuario	87.0	2.9	89.9	89.9	51.1	8.9	59.9	38.9	56.8	48.1	3.0	94.2
Banco Hipotecario Nacional	17.6	3.0	20.6	20.6	15.5	1.9	17.4	5.2	75.0	12.2	3.2	79.0
Banco Nacional de Panamá	1,697.4	(81.1)	1,616.3	1,616.3	1,566.9	-	1,566.9	49.4	96.9	1,566.9	-	100.0
Caja de Ahorros	546.7	437.1	983.8	983.8	981.0	-	981.0	2.8	99.7	981.0	-	100.0
Superintendencia del Mercado de Valores	4.7	0.5	5.2	5.2	3.6	0.6	4.2	1.6	69.5	3.3	0.3	92.2
Instituto de Seguro Agropecuario	8.4	3.3	11.8	11.8	10.6	0.1	10.7	1.1	90.4	9.0	1.7	84.4

(-) Cantidad nula o cero

(.) Dato no aplicable al grupo o categoría

Fuente: Contraloría General de la República, Dirección de Métodos y Sistemas de Contabilidad.

**Cuadro No.2-29A EJECUCION PRESUPUESTARIA DE GASTOS Y PAGOS DE FUNCIONAMIENTO DEL SECTOR DESCENTRALIZADO
AL 31 DE DICIEMBRE DE 2013
(En millones de balboas)**

DETALLE	PRESUPUESTO LEY	AJUSTES	PRESUPUESTO			SALDOS DE CONTRATOS POR EJECUTAR	TOTAL EJECUCIÓN PRESUPUESTARIA	SALDO DEL ASIGNADO	% DE LO EJECUTADO	PAGADO	POR PAGAR	% DE LO PAGADO
			MODIFICADO	ASIGNADO	EJECUTADO							
	(1)	(2)	(3)	(4)	(5)	(6)	(7)=(5)+(6)	8=(5)-(4)	9=(5)/(4)*100	(10)	11=(5)-(8)	12=(8)/(5)*100
TOTAL FUNCIONAMIENTO	4,662.3	276.0	4,939.5	4,939.5	4,421.7	54.6	4,476.2	517.9	89.5	4,261.5	160.2	96.4
TOTAL INSTITUCIONES DESCENTRALIZADAS	3,344.2	100.4	3,445.8	3,445.8	3,091.4	45.7	3,137.1	354.3	89.7	2,991.3	100.2	96.8
Autoridad Nacional de los Ingresos Públicos	-	1.2	1.2	1.2	0.1	-	0.1	1.1	11.8	0.0	0.1	2.1
Autoridad de la Micro, Pequeña y Mediana Empresa	2.5	0.0	2.5	2.5	2.3	-	2.3	0.2	91.8	2.3	0.1	97.0
Autoridad de Tránsito y Transporte Terrestre	80.2	42.3	122.4	122.4	104.8	13.6	118.5	17.6	85.6	104.7	0.1	99.9
Autoridad Nacional de los Servicios Públicos	16.7	(0.7)	16.0	16.0	13.6	0.5	14.1	2.4	84.9	13.5	0.1	99.3
Autoridad Nacional de Administración de Tierras	16.8	7.7	24.6	24.6	20.3	1.5	21.8	4.2	82.7	20.1	0.2	98.9
Autoridad Nacional del Ambiente	23.9	(0.5)	23.5	23.5	22.1	0.0	22.1	1.4	94.0	21.8	0.2	98.9
Autoridad Nacional de Aduanas	23.5	5.2	28.7	28.7	25.0	0.0	25.0	3.8	86.9	22.6	2.4	90.4
Caja de Seguro Social	2,629.4	45.2	2,674.6	2,674.6	2,383.7	27.6	2,411.3	290.9	89.1	2,311.3	72.4	97.0
Instituto Conmemorativo Gorgas	5.9	0.5	6.4	6.4	5.7	-	5.7	0.8	88.1	5.6	0.0	99.4
CENETIM	1.2	(0.9)	0.3	0.3	0.0	-	-	0.3	-	-	-	..
Autoridad de Protección al Consumidor	10.2	0.3	10.4	10.4	10.0	0.0	10.0	0.5	95.5	9.5	0.5	95.4
SIACAP	2.1	(0.2)	1.9	1.9	1.5	0.1	1.6	0.3	83.2	1.2	0.3	79.9
IFARHU	23.2	(0.0)	23.2	23.2	18.6	0.1	18.7	4.6	80.1	18.4	0.2	99.1
SENADIS	5.0	(0.0)	5.0	5.0	4.6	-	4.6	0.4	91.1	4.4	0.2	95.4
AUPSA	6.4	0.1	6.5	6.5	5.7	0.0	5.7	0.8	87.5	5.6	0.0	99.2
IDIAF	9.1	0.6	9.8	9.8	9.4	-	9.4	0.3	96.6	7.2	2.2	76.3
Autoridad de los Recursos Acuáticos	8.5	0.0	8.5	8.5	7.6	(0.0)	7.6	0.9	89.1	7.3	0.3	95.7
Dir. Gral. de Contrataciones Públicas	3.0	(0.0)	3.0	3.0	2.7	0.0	2.7	0.3	91.2	2.6	0.1	94.8
Trib. Adm. de Contrataciones Públicas	1.7	0.2	1.9	1.9	1.6	-	1.6	0.2	88.3	1.6	0.1	96.8
INAC	17.2	0.9	18.1	18.1	17.1	0.0	17.1	1.0	94.5	16.8	0.3	98.2
SERTV	9.7	(0.4)	9.3	9.3	8.5	0.0	8.5	0.8	91.2	8.3	0.3	96.9
SENACYT	3.1	(0.0)	3.1	3.1	2.8	-	2.8	0.4	88.8	2.8	0.0	99.9
Instituto Nacional de la Mujer	2.5	0.1	2.6	2.6	2.2	0.0	2.2	0.3	87.1	2.2	0.0	100.0
Secret. Nac. de Niñez, Adolescencia y Familia	3.4	-	3.4	3.4	3.1	0.0	3.1	0.3	90.2	3.0	0.0	98.8
PANDEPORTES (INDE)	14.9	5.8	20.7	20.7	19.4	0.9	20.3	1.3	93.5	18.3	1.1	94.2
INADEH	11.7	-	11.7	11.7	9.3	0.5	9.8	2.4	79.8	9.3	0.0	99.6
IPHE	30.1	0.2	30.3	30.3	30.0	-	30.0	0.3	99.0	29.5	0.5	98.4
IPACCOOP	8.8	-	8.8	8.8	8.2	0.0	8.2	0.6	92.9	7.8	0.4	95.7
ATP	19.5	(3.1)	16.4	16.4	13.6	0.6	14.2	2.7	83.4	13.5	0.2	98.6
Autoridad Nacional Para la Innovación Gubernamental	4.9	(0.1)	4.8	4.8	4.3	0.0	4.3	0.5	89.5	3.9	0.4	90.8
Registro Público de Panamá	52.0	(3.4)	48.6	48.6	47.7	0.0	47.7	0.9	98.1	47.6	0.1	99.8
Universidad Autónoma de Chiriquí	34.0	-	34.0	34.0	32.7	0.0	32.7	1.4	96.0	23.3	9.4	71.3
Universidad de Panamá	175.3	(0.3)	174.9	174.9	170.5	0.1	170.6	4.4	97.5	163.7	6.9	96.0
Universidad Marítima Internacional de Panamá	6.4	0.6	7.0	7.0	5.9	0.0	5.9	1.1	83.7	5.8	0.1	98.6
Universidad Especializada de las Américas	12.5	0.2	12.8	12.8	12.5	0.0	12.5	0.3	97.9	12.2	0.3	97.3
Universidad Tecnológica de Panamá	68.2	-	68.2	68.2	63.7	0.1	63.9	4.5	93.4	63.3	0.5	99.2
Zona Franca del Barú	0.5	-	0.5	0.5	0.4	-	0.4	0.04	92.3	0.4	-	100.0
TOTAL EMPRESAS PUBLICAS	823.1	121.6	944.7	944.7	810.0	7.8	817.8	134.6	85.7	753.3	56.8	93.0
Aero. Internacional de Tocumen, S.A.	111.8	121.8	233.6	233.6	183.2	1.8	185.0	50.4	78.4	174.3	8.9	95.1
Autoridad Marítima de Panamá	149.4	(2.8)	146.6	146.6	121.0	0.1	121.1	25.6	82.5	120.7	0.3	99.8
Bingos Nacionales	1.0	0.1	1.2	1.2	0.5	0.0	0.5	0.7	43.9	0.5	0.0	98.3
Autoridad de Aeronáutica Civil	25.1	0.4	25.4	25.4	22.8	0.0	22.8	2.7	89.4	22.4	0.4	98.4
IDAAN	133.6	8.7	142.3	142.3	128.7	4.7	133.4	13.6	90.4	112.9	15.8	87.7
IMA	6.5	(0.1)	6.4	6.4	5.8	0.1	5.9	0.6	91.0	4.7	1.0	81.9
Empresa de Generación Eléctrica, S.A.	7.3	-	7.3	7.3	5.1	0.0	5.2	2.1	70.9	5.0	0.1	97.9
Empresa Nacional de Autopistas	2.5	-	2.5	2.5	1.2	-	1.2	1.3	49.7	1.0	0.3	77.6
Empresa de Transmisión Eléctrica, S.A.	44.1	(41.6)	46.7	46.7	43.1	0.1	43.2	1.3	92.3	39.5	3.6	91.7
Lotería Nacional de Beneficencia	193.6	(146.9)	194.0	194.0	187.9	0.4	188.3	3.6	96.9	169.5	18.4	90.2
Zona Libre de Colón	90.0	-	80.5	80.5	62.6	0.4	63.0	6.1	77.8	54.9	7.7	87.7
Agencia del Área Panamá Pacífico	8.0	72.5	79.9	79.9	5.1	0.0	5.1	17.9	64.2	5.0	0.0	100.0
Autoridad de Aseo Urbano y Domiciliario	50.4	(42.5)	50.5	50.5	43.2	0.1	43.2	2.8	85.5	42.9	0.3	99.3
TOTAL INTER. FINANCIEROS	495.0	54.1	549.1	549.1	520.2	1.1	521.3	28.9	94.7	516.9	3.3	99.4
Superintendencia de Bancos	14.7	0.9	15.6	15.6	14.5	0.1	14.5	1.2	92.6	14.1	0.4	97.2
Superintendencia de Seguros y Reaseguros de Panamá	2.9	-	2.9	2.9	2.4	0.1	2.5	0.5	82.3	2.4	0.0	100.0
Banco de Desarrollo Agropecuario	25.1	0.0	25.1	25.1	20.7	0.1	20.8	4.4	82.6	20.5	0.2	99.1
Banco Hipotecario Nacional	11.9	2.7	14.6	14.6	11.5	0.2	11.7	3.1	78.6	9.1	2.4	79.3
Banco Nacional de Panamá	304.5	15.8	320.3	320.3	304.5	-	304.5	15.8	95.1	304.5	-	100.0
Caja de Ahorros	126.3	34.1	160.5	160.5	158.8	-	158.8	1.7	98.9	158.8	-	100.0
Superintendencia del Mercado de Valores	4.7	0.5	5.2	5.2	3.6	0.6	4.2	1.6	69.5	3.3	0.3	92.2
Instituto de Seguro Agropecuario	4.8	-	4.8	4.8	4.2	0.1	4.3	0.6	87.0	4.2	0.0	99.6

(-) Cantidad nula o cero

(.) Dato no aplicable al grupo o categoría

Fuente: Contraloría General de la República, Dirección de Métodos y Sistemas de Contabilidad.

Cuadro No.2-29B EJECUCIÓN PRESUPUESTARIA DE GASTOS Y PAGOS DE INVERSIÓN DEL SECTOR DESCENTRALIZADO
AL 31 DE DICIEMBRE DE 2013
(En millones de balboas)

DETALLE	PRESUPUESTO	AJUSTES	PRESUPUESTO			SALDOS DE	TOTAL	SALDO DEL	% DE LO	PAGADO	POR	% DE LO
	LEY		MODIFICADO	ASIGNADO	EJECUTADO							
	(1)	(2)	(3)	(4)	(5)	(6)	(7)=(5)+(6)	8=(5)-(4)	9=(5)/(4)*100	(10)	11=(5)-(8)	12=(8)/(5)*100
TOTAL INVERSIONES	3,658.1	1,186.6	4,844.7	4,844.7	4,095.3	210.8	4,306.1	749.4	84.5	3,871.7	223.6	94.5
TOTAL INSTITUCIONES DESCENTRALIZADAS	1,487.1	310.6	1,797.7	1,797.7	1,315.0	60.5	1,375.5	482.7	73.1	1,253.3	61.6	95.3
Autoridad Nacional de los Ingresos Públicos	0.0	0.8	0.8	0.8	0.0	-	0.0	0.7	1.0	-	0.0	-
Autoridad de la Micro, Pequeña y Mediana Empresa	19.9	(0.2)	19.7	19.7	18.1	0.0	18.2	1.6	91.9	17.5	0.7	96.3
Autoridad de Tránsito y Transporte Terrestre	27.8	65.2	93.1	93.1	87.0	0.7	87.7	6.1	93.5	83.7	3.2	96.3
Autoridad Nacional de los Servicios Públicos	6.2	3.7	9.9	9.9	7.7	1.4	9.1	2.2	77.4	6.9	0.8	89.0
Autoridad Nacional de Administración de Tierras	9.2	-	9.2	9.2	5.0	0.0	5.0	4.3	53.8	4.9	0.1	99.0
Autoridad Nacional del Ambiente	17.9	1.9	19.8	19.8	14.0	0.6	14.6	5.8	70.8	13.1	0.9	93.5
Autoridad Nacional de Aduanas	1.7	0.5	2.2	2.2	0.7	1.0	1.7	1.5	31.8	0.6	0.1	87.8
Caja de Seguro Social	1,019.4	147.1	1,166.5	1,166.5	758.6	40.7	799.3	407.9	65.0	728.2	30.4	96.0
Instituto Conmemorativo Gorgas	1.3	0.0	1.3	1.3	1.1	-	1.1	0.1	89.8	1.1	0.0	99.7
Autoridad de Protección al Consumidor	-	0.0	0.0	0.0	0.0	0.0	0.0	0.0	100.0	0.0	0.0	91.7
IFARHU	241.1	11.7	252.8	252.8	235.7	0.3	236.0	17.1	93.2	235.5	0.2	99.9
SENADIS	1.9	0.3	2.2	2.2	1.9	0.0	2.0	0.3	88.3	1.7	0.2	89.4
IDIAP	3.3	0.7	4.0	4.0	2.9	0.5	3.4	1.1	72.7	2.7	0.2	92.3
Autoridad de los Recursos Acuáticos	1.7	(0.0)	1.7	1.7	0.9	-	0.9	0.8	51.3	0.8	0.1	92.6
Dir. Gral. de Contrataciones Públicas	5.5	0.1	5.6	5.6	1.9	0.1	2.0	3.7	33.7	1.0	0.8	55.3
Trib. Adm. de Contrataciones Públicas	0.2	0.0	0.2	0.2	0.2	0.0	0.2	0.1	78.6	0.2	0.0	99.8
INAC	4.8	3.2	7.9	7.9	7.1	-	7.1	0.9	89.3	6.8	0.3	96.4
SERTV	1.0	2.2	3.2	3.2	3.1	0.0	3.1	0.1	98.1	0.8	2.3	25.9
SENACYT	21.4	20.2	41.5	41.5	40.9	0.1	41.0	0.6	98.5	39.9	1.0	97.5
Instituto Nacional de la Mujer	0.2	(0.0)	0.2	0.2	0.1	-	0.1	0.0	76.5	0.1	-	100.0
Secret. Nac. de Niñez, Adolescencia y Familia	0.8	0.3	1.0	1.0	0.8	0.0	0.8	0.2	76.4	0.8	0.0	98.5
PANDEPORTES (INDE)	3.5	4.0	7.5	7.5	4.4	1.7	6.1	3.1	58.2	4.3	0.0	99.2
INADEH	34.0	2.6	36.6	36.6	24.6	7.5	32.2	12.0	67.3	24.4	0.2	99.1
IPHE	1.1	0.5	1.6	1.6	1.6	-	1.6	0.0	98.9	1.3	0.3	78.3
IPACOOOP	0.6	-	0.6	0.6	-	-	-	0.6	-	-	-	-
ATP	28.1	15.1	43.2	43.2	39.0	3.5	42.4	4.2	90.2	28.8	10.2	73.8
Autoridad Nacional Para la Innovación Gubernamental	10.0	14.0	24.0	24.0	23.6	0.0	23.6	0.4	98.3	19.2	4.3	81.6
Registro Público de Panamá	13.3	4.2	17.5	17.5	14.3	0.6	14.9	3.2	81.8	11.2	3.1	78.2
Universidad Autónoma de Chiriquí	2.4	-	2.4	2.4	2.0	0.3	2.3	0.4	83.7	2.0	0.0	98.6
Universidad de Panamá	2.1	11.3	13.3	13.3	12.4	0.1	12.5	0.9	93.2	11.0	1.5	88.2
Universidad Marítima Internacional de Panamá	0.6	0.0	0.6	0.6	0.4	0.0	0.4	0.2	64.1	0.4	0.0	98.3
Universidad Especializada de las Américas	2.8	0.3	3.1	3.1	2.3	0.6	2.9	0.8	75.4	1.9	0.4	81.4
Universidad Tecnológica de Panamá	3.5	1.0	4.5	4.5	2.7	0.5	3.2	1.8	59.8	2.6	0.1	96.8
TOTAL EMPRESAS PUBLICAS	286.4	563.5	849.9	849.9	654.9	139.8	794.7	195.0	77.1	498.3	156.7	76.1
Aero. Internacional de Tocumen, S.A.	50.2	481.4	531.6	531.6	410.7	117.6	528.3	120.9	77.3	338.0	72.7	82.3
Autoridad Marítima de Panamá	14.2	2.8	17.0	17.0	13.1	3.1	16.3	3.9	77.2	13.1	0.0	100.0
Autoridad de Aeronáutica Civil	21.5	26.8	48.2	48.2	38.6	9.6	48.2	9.6	80.1	38.5	0.1	99.6
IDAAN	90.3	(5.3)	85.1	85.1	54.3	4.3	58.6	30.7	63.9	48.7	5.6	89.7
IMA	30.5	20.5	51.0	51.0	49.7	0.0	49.7	1.3	97.5	3.3	46.3	6.7
Empresa de Generación Eléctrica, S.A.	1.0	-	1.0	1.0	0.3	0.6	0.9	0.7	26.3	0.2	0.1	71.8
Empresa Nacional de Autopistas	-	-	-	-	-	-	-	-	-	-	-	-
Empresa de Transmisión Eléctrica, S.A.	39.2	19.1	58.3	58.3	48.7	3.1	51.7	-	83.4	18.5	30.2	38.0
Lotería Nacional de Beneficencia	0.2	1.0	1.2	1.2	0.9	0.1	0.9	9.7	73.2	0.9	-	100.0
Zona Libre de Colón	10.0	17.1	27.1	27.1	21.1	0.8	21.8	0.3	77.8	21.1	0.0	100.0
Agencia del Área Panamá Pacífico	6.5	0.0	6.6	6.6	0.8	0.5	1.3	6.0	11.8	0.8	-	100.0
Autoridad de Aseo Urbano y Domiciliario	22.8	0.1	22.9	22.9	16.8	0.1	16.9	5.8	73.4	15.2	1.6	90.2
TOTAL INTERMEDIARIOS FINANCIEROS	1,884.6	312.5	2,197.1	2,197.1	2,125.4	10.5	2,135.9	71.7	96.7	2,120.1	5.3	99.8
Banco de Desarrollo Agropecuario	61.9	2.9	64.8	64.8	30.3	8.8	39.1	34.5	46.8	27.5	2.8	90.8
Banco Hipotecario Nacional	5.8	0.3	6.0	6.0	4.0	1.7	5.7	2.0	66.1	3.1	0.9	78.3
Banco Nacional de Panamá	1,392.9	(97.0)	1,295.9	1,295.9	1,262.4	-	1,262.4	33.6	97.4	1,262.4	-	100.0
Caja de Ahorros	420.4	403.0	823.4	823.4	822.2	-	822.2	1.1	99.9	822.2	-	100.0
Instituto de Seguro Agropecuario	3.6	3.3	6.9	6.9	6.4	0.0	6.4	0.5	92.7	4.8	1.6	74.4

(-) Cantidad nula o cero

(..) Dato no aplicable al grupo o categoría

Fuente: Contraloría General de la República, Dirección de Métodos y Sistemas de Contabilidad.

2.4 EJECUCIÓN PRESUPUESTARIA DE LOS MUNICIPIOS Y OTROS PROGRAMAS

2.4.1 Finanzas Municipales

En la vigencia fiscal 2013, el presupuesto de ingresos modificado para un total de 76 municipios de la República el cual incluye las distintas comarcas ascendió a B/.220.4 millones. Del Presupuesto de ingresos de este grupo de municipios, se logró recaudar un total de B/.177.4 millones.

El presupuesto de gastos se ejecutó en B/.174.2 millones, obteniéndose así un saldo presupuestario de B/.3.2 millones. (Ver Cuadro Núm.2-31)

A continuación se detallan los 15 Municipios cuyo presupuesto representa el 82.2% del total de los 76 Distritos con que cuenta la República de Panamá, y que en términos absolutos alcanzan la suma de B/.181.1 millones.

**Cuadro No.2-30 PRESUPUESTOS MUNICIPALES DE MAYOR CUANTÍA
AL 31 DE DICIEMBRE DE 2013
(En millones de balboas)**

MUNICIPIOS	PRESUPUESTO MODIFICADO	PORCENTAJE DEL TOTAL (%)
PANAMÁ	115.0	63.5
COLÓN	15.1	8.3
SAN MIGUELITO	11.1	6.1
DAVID	5.4	3.0
LA CHORRERA	5.9	3.3
SANTIAGO	3.4	1.9
BUGABA	2.8	1.5
CHANGUINOLA	3.2	1.8
CHITRÉ	2.6	1.4
DONOSO	8.1	4.5
RENACIMIENTO	1.9	1.0
ANTÓN	1.9	1.0
BARÚ	1.6	0.9
DOLEGA	1.6	0.9
CHEPO	1.5	0.8
TOTAL	181.1	100.0

Fuente: Contraloría General de la República Dirección de Fiscalización, Registros presupuestarios de los municipios.

**Cuadro No.2-31 EJECUCIÓN PRESUPUESTARIA MUNICIPAL
ENERO-DICIEMBRE DE 2013
(En balboas)**

No.	MUNICIPIO	PRESUPUESTO ANUAL (1)	PRESUPUESTO MODIFICADO (2)	INGRESOS			EGRESOS			DIFERENCIA (3)-(6)
				EJECUTADO (3)	SALDO (4)=(2)-(3)	% DE EJECUCIÓN (5)=(3)/(2)*100	EJECUTADO (6)	SALDO (7)=(2)-(6)	% DE EJECUCIÓN (8)=(6)/(2)*100	
	BOCAS DEL TORO	4,968,884	5,232,619	3,703,145	1,529,474	70.8	3,913,758	1,318,861	74.8	-210,613
1	BOCAS DEL TORO	993,000	957,735	670,137	287,598	70.0	665,614	292,121	69.5	4,523
2	CHANGUNOLA	3,150,000	3,150,000	2,156,589	993,411	68.5	2,622,468	527,532	83.3	-465,879
3	CHIRIQUÍ GRANDE	825,884	1,124,884	876,419	248,465	77.9	625,676	499,208	55.6	250,743
	COCLÉ	6,309,244	6,680,292	4,522,255	2,158,037	67.7	4,153,682	2,526,610	62.2	368,573
4	AGUADULCE	1,665,714	1,725,614	1,349,117	376,497	78.2	1,501,025	224,589	87.0	-151,909
5	ANTÓN	1,700,000	1,881,148	413,166	1,418,148	0.0	1,881,148	0.0	0.0	0
6	LA PINTADA	413,166	413,166	417,154	-3,988	101.0	333,380	79,786	80.7	83,774
7	NATÁ	514,150	514,150	430,700	83,450	83.8	427,191	86,959	83.1	3,510
8	OLÁ	132,602	182,602	115,144	67,458	63.1	119,267	63,335	65.3	-4,123
9	PENONOME	1,883,612	1,963,612	2,210,139	-246,527	112.6	1,772,819	190,793	90.3	437,321
	COLÓN	23,219,341	24,319,341	14,167,388	10,151,953	58.3	16,038,552	8,280,789	65.9	-1,871,164
10	COLÓN	15,065,535	15,065,535	8,172,193	6,893,342	54.2	9,856,772	5,208,763	65.4	-1,684,579
11	CHAGRÉS	311,018	311,018	215,743	95,275	69.4	272,739	38,279	87.7	-56,996
12	DONOSO	7,025,000	8,125,000	5,242,737	2,882,263	64.5	5,315,634	2,809,366	65.4	-72,897
13	PORTOBELLO	513,418	513,418	255,907	257,511	49.8	295,782	217,636	57.6	-39,875
14	SANTA ISABEL	304,370	304,370	280,808	23,562	92.3	297,625	6,745	97.8	-16,817
	CHIRIQUÍ	17,537,566	19,243,550	19,589,495	-345,945	101.8	17,241,996	2,001,554	89.6	2,347,499
15	ALAJUE	806,139	830,072	748,094	90,978	89.2	790,880	48,192	94.3	-42,786
16	BARÚ	1,628,556	1,628,556	1,491,040	137,516	91.6	1,378,920	249,636	84.7	112,120
17	BOQUERÓN	1,391,820	1,391,820	1,156,223	235,597	83.1	1,149,514	242,306	82.6	6,709
18	BOQUETE	1,256,487	1,931,487	1,734,981	196,506	89.8	1,732,677	198,810	89.7	2,304
19	BUGABA	1,879,429	2,179,482	2,328,977	-149,495	106.9	2,089,677	89,806	95.9	239,301
20	DAVID	5,318,000	5,418,000	6,111,408	-693,408	112.8	5,295,042	122,958	97.7	816,366
21	DOLEGA	1,541,880	1,633,880	2,143,374	-509,494	131.2	1,624,249	9,631	99.4	519,125
22	GUALACA	563,492	569,490	536,226	33,264	94.2	489,742	79,748	86.0	46,484
23	SAN FÉLIX	434,390	434,390	406,610	27,780	93.6	254,156	180,234	58.5	152,454
24	SAN LORENZO	234,128	234,128	212,241	21,887	90.7	202,221	31,907	89.4	10,019
25	REMEDIOS	184,717	184,717	177,495	7,222	96.1	163,360	21,357	88.4	14,135
26	RENAJIMIENTO	1,350,841	1,850,841	2,172,100	-321,259	117.4	1,760,863	89,979	95.1	411,238
27	TOLÉ	947,687	947,687	370,727	576,960	39.1	310,697	636,990	32.8	60,029
	DARIÉN	1,336,031	1,336,031	973,911	362,120	72.9	973,047	362,984	72.8	864
28	CHEPIGANA	924,538	924,538	744,854	179,684	80.6	742,438	182,100	80.3	2,416
29	PINOGANA	411,493	411,493	229,057	182,436	55.7	230,609	180,884	56.0	-1,552
	HERRERA	3,733,289	4,035,225	3,688,581	346,644	91.4	3,602,471	432,754	89.3	86,110
30	CHITRÉ	2,295,908	2,563,844	2,268,111	295,733	88.5	2,254,648	309,196	87.9	13,463
31	LAS MINAS	160,071	194,071	196,617	-2,546	101.3	178,890	15,181	92.2	17,727
32	LOS POZOS	178,446	178,446	152,044	26,402	85.2	153,555	24,891	86.1	-1,511
33	OCÚ	283,000	283,000	278,118	4,882	98.3	277,960	5,020	96.2	1,38
34	PARITA	223,238	223,238	198,236	25,002	87.9	194,215	29,023	87.0	2,081
35	PESE	332,000	332,000	360,043	-28,043	108.4	315,315	16,685	95.0	44,728
36	SANTA MARÍA	260,626	260,626	237,352	23,274	91.1	227,868	32,758	87.4	9,484
	LOS SANTOS	3,910,236	4,013,034	3,991,968	21,066	99.5	3,619,156	393,878	90.2	372,812
37	GUARARÉ	556,096	556,096	543,904	12,192	97.8	524,747	31,349	94.4	19,156
38	LAS TABLAS	1,125,556	1,125,556	1,089,982	35,574	96.8	1,043,706	81,850	92.7	46,277
39	LOS SANTOS	914,375	1,017,173	1,091,849	-74,676	107.3	979,683	37,490	96.3	112,167
40	MACARACAS	414,491	414,491	303,720	110,771	73.3	235,008	119,483	71.2	8,712
41	PEDASÍ	373,862	373,862	443,559	-69,697	118.6	310,450	63,412	83.0	133,109
42	POCRÍ	173,412	173,412	169,082	4,330	97.5	139,149	34,263	80.2	29,933
43	TONOSÍ	352,444	352,444	349,872	2,572	99.3	326,414	26,030	92.6	23,458
	PANAMÁ	144,664,832	146,172,337	117,950,728	28,221,609	80.7	116,176,758	29,995,579	79.5	1,773,970
44	ARRAJÁN	6,246,260	6,381,260	5,687,042	694,218	89.1	5,763,494	617,766	90.3	-76,453
45	BALBOA	827,306	827,306	948,171	-121,865	114.7	695,757	131,549	84.1	253,414
46	CAPIRA	1,180,780	1,313,780	1,418,822	-106,042	108.1	1,256,182	57,598	95.6	163,640
47	CHAME	1,549,284	1,998,789	1,886,191	112,598	94.4	1,752,875	245,914	87.7	133,316
48	CHEPO	1,507,900	1,507,900	123,183	1,384,717	8.2	165,533	1,342,367	11.0	-42,351
49	CHIMÁN	150,322	215,322	213,686	1,636	99.2	143,206	72,116	66.5	70,480
50	LA CHORRERA	5,237,700	5,837,700	5,863,369	-25,669	100.4	5,568,093	269,607	95.4	295,276
51	PANAMÁ	115,000,000	115,000,000	89,810,819	25,189,181	78.1	89,251,982	25,748,018	77.6	568,837
52	SAN CARLOS	1,220,706	1,345,706	1,412,998	-67,292	105.0	1,240,501	105,205	92.2	172,497
53	SAN MIGUELITO	11,114,894	11,114,894	10,157,676	957,218	91.4	10,100,743	1,014,151	90.9	56,933
54	TABOGA	629,680	629,680	426,773	202,907	67.8	238,393	391,288	37.9	188,380
	VERAGUAS	7,093,868	7,179,283	6,997,323	181,960	97.5	6,691,667	487,616	93.2	305,656
55	ATALAYA	774,381	779,381	818,113	-38,732	105.0	735,547	43,834	94.4	82,567
56	CALOBRE	323,633	323,633	242,940	80,693	75.1	237,143	86,490	73.3	5,797
57	CAÑAZAS	394,965	394,965	355,889	39,076	90.1	351,405	43,560	89.0	4,485
58	LA MESA	204,663	204,663	322,946	-118,283	157.8	187,204	17,459	91.5	135,741
59	LAS PALMAS	325,662	325,662	260,345	65,317	79.9	261,064	64,598	80.2	-719
60	MONTUJO	281,924	281,924	236,544	45,380	83.9	237,345	44,579	84.2	-801
61	RIO DE JESÚS	326,152	331,567	298,576	32,811	90.1	292,656	38,911	88.3	6,101
62	SAN FRANCISCO	149,665	149,665	140,570	9,095	93.9	138,511	11,154	92.5	2,059
63	SANTA FE	202,500	202,500	193,637	8,863	95.6	183,126	19,374	90.4	10,511
64	SANTIAGO	3,289,926	3,364,926	3,361,376	3,550	99.9	3,315,093	49,833	98.5	46,283
65	SONÁ	529,228	529,228	504,495	24,733	95.3	498,845	30,383	94.3	5,650
66	MARIATO	291,169	291,169	261,711	29,458	89.9	253,728	37,441	87.1	7,983
	COMARCA NGOBE BUGLÉ	1,584,102	1,624,102	1,544,608	79,494	95.1	1,423,296	200,806	87.6	121,312
67	MIRONO	211,480	211,480	213,566	-2,086	101.0	191,270	20,210	90.4	22,295
68	MUNA	251,233	251,233	246,275	4,958	98.0	222,037	29,196	88.4	24,238
69	NOLE DUIMA	164,220	164,220	142,798	21,422	87.0	133,171	31,049	81.1	9,627
70	BESIKO	195,555	195,555	191,295	4,260	97.8	176,939	18,616	90.5	14,356
71	NURUM	232,273	232,273	251,678	-19,405	108.4	213,994	18,279	92.1	37,684
72	CANGUINTÚ	339,260	379,260	336,934	42,326	89.4	333,985	45,275	86.1	4,949
73	KUSARIN	190,081	190,081	160,063	30,019	84.2	151,900	38,181	79.9	8,162
	COMARCA KUNA YALA	190,770	190,770	0	190,770	0.0	182,231	8,539	95.5	-182,231
74	KUNA AYALA	190,770	190,770		190,770	0.0	182,231	8,539	95.5	-182,231

2.4.2. Subsidios

Al 31 de diciembre de 2013, para cubrir gastos de funcionamiento, el Gobierno Central subsidió a 56 municipios de la República, que recibieron la suma de B/.6.1 millones. (Ver Cuadro Núm.2-32)

**Cuadro No.2-32 SUBSIDIOS DEL GOBIERNO CENTRAL
A MUNICIPIOS DE LA REPÚBLICA
AL 31 DE DICIEMBRE DE 2013
(En balboas)**

No.	MUNICIPIO	EJECUTADO
	BOCAS DEL TORO	117,170
1	BOCAS DEL TORO	117,170
	COCLE	212,566
2	AGUADULCE	24,396
3	LA PINTADA	94,085
4	OLÁ	94,085
	COLON	287,795
5	CHAGRES	96,005
6	DONOSO	88,750
7	SANTA ISABEL	103,040
	CHIRIQUI	1,309,171
8	ALANJE	127,770
9	BARÚ	360,500
10	BOQUERÓN	98,800
11	BOQUETE	95,610
12	DOLEGA	12,080
13	GUALACA	178,740
14	SAN FELIX	90,730
15	REMEDIOS	79,100
16	RENACIMIENTO	97,540
17	SAN LORENZO	78,060
18	TOLE	90,241
	DARIEN	261,975
19	CHEPIGANA	155,655
20	PINOIANA	106,320
	HERRERA	467,851
21	LAS MINAS	96,570
22	LOS POZOS	101,910
23	OCÚ	74,270
24	PARITA	55,448
25	PESE	71,003
26	SANTA MARÍA	68,650
	LOS SANTOS	595,940
27	GUARARÉ	114,490
28	LOS SANTOS	148,400
29	MACARACAS	93,090
30	PEDASÍ	76,045
31	POCRÍ	70,185
32	TONOSÍ	93,730
	PANAMA	440,396
33	BALBOA	88,226
34	CHIMÁN	149,946
35	SAN CARLOS	63,000
36	SAN MIGUELITO	50,000
37	TABOGA	89,224
	VERAGUAS	1,128,098
38	ATALAYA	76,130
39	CALOBRE	116,930
40	CAÑAZAS	108,050
41	LA MESA	83,290
42	LAS PALMAS	104,030
43	MARIATO	124,080
44	MONTIJO	152,230
45	RIO DE JESÚS	176,258
46	SAN FRANCISCO	76,590
47	SANTA FE	110,510
	COMARCA NGOBE BUGLÉ	1,140,155
48	KANQUINTÚ	170,090
49	KUSAPÍN	156,075
50	MUNA	202,265
51	BESIKO	160,635
52	MIRONO	156,400
53	NOLE DUIMA	125,450
54	ÑURUM	169,240
	COMARCA EMBERA-WOUNNAN	148,310
55	CÉMACO	74,785
56	SAMBÚ	73,525
	TOTAL	6,109,427

2.4.3. Ejecución Presupuestaria de los Concejos Provinciales

En la vigencia 2013, el gobierno nacional destinó para el funcionamiento de los Consejos Provinciales B/.5.1 millones, de los cuales fueron ejecutados B/.3.9 millones que equivale al 76.2% del presupuesto. (Ver Cuadro Núm.2-33)

**Cuadro No.2-33 EJECUCIÓN PRESUPUESTARIA DE LOS CONSEJOS PROVINCIALES
AL 31 DE DICIEMBRE DE 2013
(En balboas)**

PROVINCIA Y COMARCA	PRESUPUESTO ANUAL			EJECUTADO	SALDO	% DEL EJECUTADO
	ANUAL	MODIFICADO	ASIGNADO			
BOCAS DEL TORO	193,940	193,940	193,940	139,847	54,093	72.1
COCLÉ	294,142	306,142	306,142	276,223	29,919	90.2
COLÓN	262,133	426,822	426,822	337,133	89,689	79.0
COMARCA NGOBE-BUGLÉ	587,205	587,205	587,205	482,716	104,489	82.2
CHIRIQUÍ	526,210	636,269	526,210	485,288	40,922	76.3
DARIÉN	243,040	636,950	636,950	255,483	381,467	40.1
HERRERA	314,356	314,356	314,356	270,166	44,190	85.9
LOS SANTOS	372,986	449,036	449,036	377,637	71,399	84.1
PANAMÁ	521,916	690,136	689,136	635,312	53,824	92.1
CONSEJO COMARCAL KUNA YALA	190,770	190,770	190,770	182,321	8,449	95.6
CONSEJO COMARCAL EMBERÁ-WOUNNAN	325,250	325,250	325,250	121,192	204,058	37.3
VERAGUAS	283,975	320,345	320,345	307,320	13,025	95.9
TOTAL	4,115,923	5,077,221	4,966,162	3,870,638	1,095,524	76.2

Fuente: Consejos Provinciales

2.4.4. Programa Nacional para el Desarrollo Local (PRONADEL)

Aspectos Generales

Antecedentes

Creado mediante Ley No.84 del 9 de noviembre de 2012, reglamentada mediante Decreto Ejecutivo No. 133 del 6 de marzo del 2013, Programa, adscrito al Ministerio de Economía y Finanzas, el cual contempla Partidas Presupuestarias de los Programas de Obras Comunitarias (POC), Programa de Desarrollo Comunitarios (PRODEC) y Programa de Inversión Local (PROINLO), con la intención de concentrar los esfuerzos del Estado en busca del desarrollo humano sostenible y la mejora en la calidad de vida de las comunidades, a fin de generar las condiciones necesarias para que se logre el desarrollo económico, social, cultural y ambientalmente sostenible que satisfaga las demandas de la población, a través de las jurisdicciones locales.

Propósito del Programa

Realizar obras productivas, sociales, viales y ambientales sostenibles que contribuyan al desarrollo socioeconómico y cultural de los habitantes de las comunidades, así como el suministros de bienes, equipos y servicios que permitan el funcionamiento adecuado de las obras que se ejecuten a nivel local, en acción coordinada entre los representantes de corregimientos, los concejales municipales, las alcaldías y el Ministerio de Economía y Finanzas.

Para la vigencia fiscal 2013, el Programa Nacional para el Desarrollo Local-PRONADEL, ejecuto B/.12.4 millones equivalente a un 17.8% de su presupuesto asignado de B/.69.6 millones, los cuales tienen contemplado cumplir con la ejecución de 4,637 proyectos, relacionados con obras de inversión, tales como: acueductos, salud, mejoras habitacionales, vialidad y equipamientos, obras sociales entre otros.

Cabe destacar, que la baja ejecución de dicho Programa, fue debido a la formulación de su reglamentación y concatenadamente a la formalización de su Manual de Procedimiento para el manejo del mismo. (Ver Cuadro Núm.2-35)

**Cuadro No.2-34 EJECUCIÓN PRESUPUESTARIA Y FINANCIERA DEL PROGRAMA PRONADEL
AL 31 DE DICIEMBRE DE 2013
(En balboas)**

MUNICIPIO	CANTIDAD	CORRE GI- MIENTOS	PRESUPUESTO			EJECUCIÓN						
			PROYECTOS	ANUAL	MODIFICADO	ASIGNADO	COMPROMETIDO	SALDO	PAGADO	POR PAGAR	PROYECTOS TERMINADOS	EJECUCIÓN FINANCIERA %
				(1)	(2)	(3)	(4)	5=(1)-(4)	(6)	7=(4)-(6)	(8)	9=(8)/(3)*100
BOCAS DEL TORO	10	63	1,866,500	2,022,912	2,022,912	364,737	1,501,763	19,658	345,079	3	18.0	
BOCAS DEL TORO	5	25	552,500	708,912	708,912	25,364	527,136	13,160	12,204	3	3.6	
CHANGUINOLA			761,500	761,500	761,500	339,373	422,127	6,498	332,875	-	44.6	
CHIRIQUI GRANDE	5	38	552,500	552,500	552,500	-	552,500	-	-	-	-	
COCLÉ	47	442	5,792,995	5,792,995	5,792,995	257,951	5,535,044	130,972	126,978	27	4.5	
AGUADULCE	6	43	793,633	793,633	793,633	-	793,633	-	-	-	-	
ANTON	10	73	1,075,000	1,075,000	1,075,000	-	1,075,000	-	-	-	-	
LA PINTADA	7	99	920,269	920,269	920,269	39,381	880,888	26,166	13,215	-	4.3	
NATA	7	51	790,711	790,711	790,711	45,866	724,845	19,158	46,708	-	8.3	
OLA	6	71	730,852	730,852	730,852	6,857	723,996	1,582	5,275	-	0.9	
PENONOME	11	105	1,482,530	1,482,530	1,482,530	145,847	1,336,683	84,067	61,780	27	9.8	
COLÓN	40	255	4,330,050	4,330,050	4,330,050	270,096	4,059,954	270,096	-	33	6.2	
COLÓN	14	107	1,493,000	1,493,000	1,493,000	15,487	1,477,513	15,487	-	3	1.0	
CHAGRES	7	45	761,500	761,500	761,500	131,538	629,962	131,538	-	11	17.3	
DONOSO	6	33	657,000	657,000	657,000	-	657,000	-	-	-	-	
PORTOBELLO	5	33	552,550	552,550	552,550	56,482	496,068	56,482	-	8	10.2	
SANTA ISABEL	8	37	866,000	866,000	866,000	66,589	799,411	66,589	-	11	7.7	
CHIRIQUI	98	800	10,933,929	11,200,003	11,200,003	1,736,066	9,197,863	810,948	925,118	85	15.5	
ALANJE	9	70	1,165,874	1,165,874	1,165,874	112,652	1,053,222	92,593	20,059	11	9.7	
BARÚ	5	40	552,500	552,500	552,500	53,700	498,800	11,699	42,001	9	9.7	
BOQUERÓN	9	66	866,000	866,000	866,000	141,949	724,051	56,369	85,580	11	16.4	
BOQUETE	6	44	657,000	657,000	657,000	141,975	515,025	52,345	89,630	21	21.6	
BUGABA	13	96	1,388,500	1,654,574	1,654,574	484,186	904,314	130,634	353,552	13	29.3	
DAVID	11	136	1,391,556	1,391,556	1,391,556	140,399	1,251,157	102,523	38,076	13	10.1	
DOLEGA	8	62	866,000	866,000	866,000	330,379	535,621	149,787	180,591	6	38.1	
GUALACA	5	41	552,500	552,500	552,500	-	552,500	23,043	-	1	-	
SAN FELIX	5	41	552,500	552,500	552,500	39,714	512,786	27,909	11,805	4	7.2	
SAN LORENZO	5	42	552,500	552,500	552,500	45,376	507,124	23,417	21,959	3	8.2	
REMEDIOS	5	39	552,500	552,500	552,500	49,834	502,666	48,658	1,176	8	9.0	
RENACIMIENTO	8	52	866,000	866,000	866,000	88,259	777,741	31,426	56,833	2	10.2	
TOLÉ	9	71	970,500	970,500	970,500	107,644	862,856	60,745	46,899	13	11.1	
DARIÉN	27	164	2,672,500	2,672,500	2,672,500	785,982	1,886,518	409,283	376,699	43	29.4	
CHEPIGANA	17	114	1,702,000	1,702,000	1,702,000	678,912	1,023,088	341,318	337,594	37	39.9	
PINOYANA	10	50	970,500	970,500	970,500	107,070	863,430	67,965	39,105	6	11.0	
HERRERA	48	365	5,226,000	5,226,000	5,226,000	431,155	4,794,845	251,300	179,855	-	8.3	
CHITRE	5	35	552,500	552,500	552,500	111,682	440,818	16,551	95,131	-	20.2	
LAS MINAS	7	53	761,500	761,500	761,500	40,267	721,233	33,918	6,349	-	5.3	
LOS POZOS	9	65	970,500	970,500	970,500	55,121	915,379	55,121	-	-	5.7	
OCÚ	7	55	761,500	761,500	761,500	85,791	675,709	48,894	36,897	-	11.3	
PARITA	7	57	761,500	761,500	761,500	107,937	653,563	86,459	41,478	-	14.2	
PESE	8	60	866,000	866,000	866,000	30,357	835,643	30,357	-	-	3.5	
SANTA MARIA	5	40	552,500	552,500	552,500	-	552,500	-	-	-	-	
LOS SANTOS	80	618	8,570,000	8,570,000	8,570,000	510,580	8,059,420	284,607	225,973	130	6.0	
GUARARÉ	10	82	1,075,000	1,075,000	1,075,000	89,712	985,288	68,131	21,581	29	8.3	
LAS TABLAS	24	174	2,538,000	2,538,000	2,538,000	172,150	2,365,850	77,255	94,895	15	6.8	
LOS SANTOS	14	102	1,493,000	1,493,000	1,493,000	31,970	1,461,030	31,970	-	23	2.1	
MACARACAS	11	88	1,179,500	1,179,500	1,179,500	125,340	1,054,160	25,835	99,505	17	10.6	
PEDASÍ	5	43	552,500	552,500	552,500	21,266	531,234	21,266	-	11	3.8	
POCRI	5	41	552,500	552,500	552,500	29,701	522,799	29,701	-	12	5.4	
TONOSÍ	11	88	1,179,500	1,179,500	1,179,500	40,441	1,139,059	30,449	9,992	23	3.4	
PANAMÁ	112	779	11,999,948	11,999,948	11,999,948	4,314,595	7,685,353	2,514,257	1,800,338	206	36.0	
ARRAJUÁN	9	50	866,000	866,000	866,000	-	866,000	-	-	-	-	
BALBOA	6	42	657,000	657,000	657,000	50,267	606,733	28,435	21,832	-	7.7	
CAPIRA	13	92	1,388,500	1,388,500	1,388,500	583,827	804,673	348,285	235,542	28	42.0	
CHAME	11	74	1,179,500	1,179,500	1,179,500	186,613	992,887	129,423	57,190	18	15.8	
CHEPO	8	58	866,000	866,000	866,000	271,526	594,474	219,301	52,224	8	31.4	
CHIMÁN	5	30	652,500	652,500	652,500	652,500	0	652,335	165	30	100.0	
LA CHORRERA	18	174	1,911,000	1,911,000	1,911,000	957,377	953,623	45,673	911,704	16	50.1	
PANAMÁ	21	116	2,224,948	2,224,948	2,224,948	324,831	1,900,117	172,232	152,599	12	14.6	
SAN CARLOS	9	59	970,500	970,500	970,500	970,500	0	673,604	296,896	47	100.0	
SAN MIGUELITO	9	62	940,500	940,500	940,500	302,522	637,978	239,015	63,507	47	32.2	
TABOGA	3	22	343,500	343,500	343,500	14,632	328,868	5,953	8,679	-	4.3	
VERAGUAS	102	698	10,496,500	10,496,500	10,496,500	3,354,216	7,142,284	714,441	2,639,775	98	32.0	
ATALAYA	6	37	552,500	552,500	552,500	238,277	314,223	4,277	234,000	1	43.1	
CALOBRE	12	86	1,284,000	1,284,000	1,284,000	262,715	1,021,285	8,716	253,999	1	20.5	
CAÑAZAS	9	58	866,000	866,000	866,000	351,499	514,501	41,499	310,000	5	40.6	
LA MESA	6	46	657,000	657,000	657,000	338,152	318,848	36,152	302,000	13	51.5	
LAS PALMAS	12	85	1,284,000	1,284,000	1,284,000	375,453	908,547	135,178	240,275	10	29.2	
MONTEJO	8	62	866,000	866,000	866,000	291,236	574,764	82,236	209,000	10	33.6	
RIO DE JESÚS	6	34	552,500	552,500	552,500	106,714	445,786	46,214	60,500	10	19.3	
SAN FRANCISCO	6	49	657,000	657,000	657,000	162,307	494,693	45,307	117,000	4	24.7	
SANTA FE	8	50	866,000	866,000	866,000	185,693	680,307	70,193	115,500	2	21.4	
SANTIAGO	12	84	1,284,000	1,284,000	1,284,000	717,918	566,082	164,418	553,500	34	55.9	
SONÁ	11	68	1,075,000	1,075,000	1,075,000	204,233	870,767	32,233	172,000	5	19.0	
MARIATO	6	39	552,500	552,500	552,500	120,019	432,481	48,018	72,001	3	21.7	
COMARCA NGOBE BUGLÉ	58	408	6,271,000	6,271,000	6,271,000	184,332	6,086,668	184,332	-	30	2.9	
MIRONO	8	62	866,000	866,000	866,000	1,999	864,001	1,999	-	-	0.2	
MUNA	12	90	1,284,000	1,284,000	1,284,000	8,995	1,275,005	8,995	-	-	0.7	
NOLE DUMA	5	38	552,500	552,500	552,500	7,867	544,633	7,867	-	-	1.4	
BESIKO	8	57	866,000	866,000	866,000	23,290	842,710	23,290	-	-	2.7	
NURUM	9	59	970,500	970,500	970,500	29,428	941,072	29,428	-	-	3.0	
CAVOJINTU	9	61	970,500	970,500	970,500	25,500	945,000	25,500	-	-	2.6	
KUSAPIN	7	41	761,500	761,500	761,500	87,254	674,247	87,254	-	20	11.5	
COMARCA KUNA YALA	4	28	418,000	418,000	418,000	171,499						

2.5 RESULTADO DE OPERACIONES DE LA AUTORIDAD DEL CANAL DE PANAMÁ (ACP)

La Asamblea Nacional aprobó el presupuesto de la Autoridad del Canal de Panamá para la vigencia fiscal del 1 de octubre de 2012 al 30 de septiembre de 2013, mediante Ley Núm. 50 de 7 de agosto de 2012.

El presupuesto modificado de ingresos de la Autoridad del Canal de Panamá al 30 de septiembre de 2013, fue de B/.2,413.2 millones y su ejecución fue de B/.2,411.3 millones, es decir un 99.9%. El presupuesto modificado de gastos fue de B/.897.5 millones, de los cuales se ejecutaron B/.861.5 millones que representa el 96.0% de lo presupuestado. Como resultado se generó una diferencia positiva de B/.1,549.8 millones, que al sumarle los costos capitalizados por B/.127.6 millones, lleva a una utilidad antes de tasas, depreciación y otros de B/.1,677.4 millones. Con las deducciones aplicadas por derecho por tonelada neta, tasa por servicios públicos, depreciación, y las provisiones para el programa de inversiones y para reservas de patrimonio, al cierre fiscal se reportó utilidades disponibles para distribución por B/.610.5 millones.

De acuerdo al Título XIV y el Artículo 316 de la Constitución Política de Panamá, la Autoridad del Canal de Panamá es una persona jurídica autónoma de derecho público, a la que corresponde privativamente la administración, funcionamiento, conservación, mantenimiento y modernización del Canal de Panamá y sus actividades conexas, con arreglo a las normas constitucionales y legales vigentes, a fin que funcione de manera segura, continua, eficiente y rentable.

Según se establece en el Artículo 320 de la Constitución Política de la República, la Autoridad del Canal de Panamá adoptará un sistema de planificación y administración financiera trienal conforme al cual aprobará, mediante resolución motivada, su proyecto de presupuesto anual, que no formará parte del Presupuesto General del Estado. La Autoridad del Canal de Panamá presentará su proyecto de Presupuesto al Consejo de Gabinete, que a su vez, lo someterá a la consideración de la Asamblea Nacional para su examen, aprobación o rechazo, según lo dispuesto en el Capítulo 2, Título IX de esta Carta Magna.

En el Presupuesto se establecen las contribuciones a la seguridad social y los pagos de las tasas por servicios públicos prestados, así como el traspaso de los excedentes económicos al Tesoro Nacional, una vez cubiertos los costos de operación, inversión, funcionamiento, mantenimiento, modernización, ampliación del Canal y las reservas necesarias para contingencias, previstas de acuerdo a la Ley y su Administración.

La ejecución del presupuesto está a cargo del Administrador del Canal y es fiscalizada por la Junta Directiva, o quien ésta designe, y solamente mediante control posterior, por la Contraloría General de la República.

A continuación el Estado del Resultado de Operaciones de la Autoridad del Canal de Panamá, al 30 de septiembre de 2013.

Cuadro No.2-35 ESTADO DEL RESULTADO DE OPERACIONES DE LA AUTORIDAD DEL CANAL DE PANAMÁ
AL 30 DE SEPTIEMBRE DEL 2013 1/
(En millones de balboas)

DETALLE	PRESUPUESTO LEY	AJUSTES	PRESUPUESTO			EJECUCIÓN PORCENTUAL
			MODIFICADO	ASIGNADO	EJECUTADO	
			(3)=(1)+(2)	(4)	(5)	
TOTAL DE INGRESOS	2,381.0	32.2	2,413.2	2,413.2	2,411.3	99.9
Ingresos de Tránsito	2,229.6	(0.1)	2,229.5	2,229.5	2,224.0	99.8
Ingresos por Peajes	1,836.7	-	1,836.7	1,836.7	1,849.7	100.7
Servicios de Tránsito	392.9	(0.1)	392.8	392.8	374.3	95.3
Otros ingresos	151.4	32.3	183.7	183.7	187.3	102.0
Venta de Energía Eléctrica	91.6	32.3	123.9	123.9	127.6	103.0
Venta de Agua	25.6	-	25.6	25.6	28.6	111.7
Misceláneos	16.8	-	16.8	16.8	14.4	85.7
Intereses Ganados	17.4	-	17.4	17.4	16.7	96.0
TOTAL DE GASTOS	891.4	6.1	897.5	897.5	861.5	96.0
Servicios Personales	483.0	(7.7)	475.3	475.3	474.1	99.7
Prestaciones Laborales	63.3	-	63.3	63.3	61.7	97.5
Materiales y Suministros	63.5	-	63.5	63.5	59.6	93.9
Combustibles	52.0	24.1	76.1	76.1	74.0	97.2
Combustibles para operaciones	42.2	-	42.2	42.2	41.2	97.6
Transporte al Exterior, Alimentación, y Hospedaje	3.2	-	3.2	3.2	1.4	43.8
Viáticos y Mibilización local	1.1	-	1.1	1.1	0.9	81.8
Contratos de Servicios No Personales	87.1	(10.3)	76.8	76.8	69.5	90.5
Seguros	13.1	-	13.1	13.1	10.5	80.2
Estimados para Siniestros Marítimos	4.0	-	4.0	4.0	0.4	10.0
Obsolencia, y excedentes de Invent. Neto	0.8	-	0.8	0.8	0.1	12.5
Intereses y gastos financieros	60.7	-	60.7	60.7	55.4	91.3
Otros Gastos	17.4	-	17.4	17.4	12.7	73.0
DIFERENCIA	1,489.6	26.1	1,515.7	1,515.7	1,549.8	102.2
(más) Costos Capitalizados	28.5	-	28.5	28.5	38.2	134.0
Costos capitalizados - ampliación	114.7	(26.5)	88.2	88.2	89.4	101.4
Diferencia + Costos Capitalizados	1,632.8	-	1,632.4	1,632.4	1,677.4	102.8
(menos) Derechos por Tonelada Neta	376.4	-	376.4	376.4	369.0	98.0
Tasa por Servicios Públicos	2.2	-	2.2	2.2	2.2	100.0
Depreciación	92.7	(0.1)	92.6	92.6	92.8	100.2
Provisiones para programa de Inversiones - regular	335.9	-	335.9	335.9	301.7	89.8
Provisión para programa de inversiones - ampliación	243.7	-	243.7	243.7	238.4	97.8
Reservas de patrimonio	-	-	-	-	62.8	-
TOTAL OTRAS RETENCIONES	1,050.9	(0.1)	1,050.8	1,050.8	1,066.9	101.5
UTILIDADES DISPONIBLES PARA DISTRIBUCIÓN	581.9	-	581.6	581.6	610.5	105.0

1/ Fecha de cierre del año fiscal para la ACP.

3. PLANILLA DEL SECTOR PÚBLICO

El Informe de la Planilla del *sector público* que se presenta corresponde al 31 de diciembre de 2013 y se compara con igual período de 2012. La fuente de esta información la constituyen los registros centrales de pago de planillas procesados en la Contraloría General de la República y los informes de planillas que nos remiten las instituciones que procesan sus pagos.

Al 31 de diciembre de 2013, la Planilla del *sector público* está compuesta por ochenta (80) entidades, conformadas de la siguiente manera: 24 del *gobierno central*, 35 de las *instituciones descentralizadas*, 13 de las *empresas públicas* y 8 de los *intermediarios financieros*; no incluye a la Autoridad del Canal, los Bomberos, los municipios, ni jubilados.

El renglón del sueldo bruto comprende los pagos de salario bruto al personal permanente y eventual (transitorios y contingentes), e incluye las vacaciones, sobresueldos y licencias con sueldo, según corresponda; y no se incluyen los pagos de servicios profesionales, vigencias expiradas, gastos de representación, décimo tercer mes, bonos, horas extras, ni jubilaciones.

3.1. Planilla acumulada: enero a diciembre 2013 y 2012

En el período de enero - diciembre de 2013, la planilla reflejó un promedio mensual de 201,079 funcionarios, con un pago mensual acumulado de B/.2,350.7 millones en el sueldo bruto. (Ver Cuadro No. 3-4 y 3-5.1)

Al 31 de diciembre de 2012, el promedio mensual de funcionarios fue de 194,605 con un pago acumulado de B/.2,148.9 millones en el sueldo bruto. (Ver Cuadro No.3-1.1 y No.3-2.1)

3.1.1 Número de Empleados¹⁰

Al comparar el promedio de empleados del sector público al 31 de diciembre de 2013 con los del mismo período de 2012, se observa un aumento de 6,474 funcionarios. (Ver Cuadros No.3-4 y No.3-5)

Cuadro No.3-1 COMPARATIVO DEL PROMEDIO MENSUAL DE EMPLEADOS DE LA PLANILLA DEL SECTOR PÚBLICO, POR SECTOR PERÍODO: ENERO - DICIEMBRE DE 2013 y 2012

SECTOR	PROMEDIO MENSUAL EMPLEADOS		
	2013	2012	DIFERENCIA
EDUCACIÓN	69,854	67,881	1,973
SALUD	40,556	39,341	1,215
SEGURIDAD PÚBLICA	26,034	24,403	1,631
RESTO DE INSTITUCIONES	64,636	62,980	1,656
Promedio Mensual de Empleados Públicos	201,079	194,605	6,474

Respecto al total del aumento en el número promedio de empleados en el período (6,474), el 74.4% se concentra en los sectores de educación, salud y seguridad pública y 1,655

¹⁰ Nota: No debe interpretarse que el total de funcionarios nombrados es igual al total de funcionarios pagados en el mes, ya que un número de funcionarios se acogen a vacaciones, licencias u otras situaciones, lo que puede generar diferencias en estos totales.

funcionarios (25.6%) conforman el resto del *gobierno central*, las *instituciones descentralizadas*, las *empresas públicas* y los *intermediarios financieros*. (Ver Cuadro No.3-1)

Cuadro No.3.1.1 NÚMERO DE EMPLEADOS DEL SECTOR PÚBLICO
PERÍODO: ENERO - DICIEMBRE DE 2013 y 2012

MES	AÑOS:		VARIACIÓN	
	2013	2012	ABSOLUTA	%
Enero	186,019	180,247	5,772	3.2
Gobierno Central	118,356	112,276	6,080	5.4
Sector Descentralizado	67,663	67,971	-308	-0.5
Febrero	195,243	188,938	6,305	3.3
Gobierno Central	124,083	118,585	5,498	4.6
Sector Descentralizado	71,160	70,353	807	1.1
Marzo	197,047	190,272	6,775	3.6
Gobierno Central	125,395	120,001	5,394	4.5
Sector Descentralizado	71,652	70,271	1,381	2.0
Abril	198,691	192,045	6,646	3.5
Gobierno Central	126,592	121,761	4,831	4.0
Sector Descentralizado	72,099	70,284	1,815	2.6
Mayo	199,991	194,013	5,978	3.1
Gobierno Central	127,412	123,783	3,629	2.9
Sector Descentralizado	72,579	70,230	2,349	3.3
Junio	202,635	196,138	6,497	3.3
Gobierno Central	128,825	125,654	3,171	2.5
Sector Descentralizado	73,810	70,484	3,326	4.7
Julio	203,298	196,772	6,526	3.3
Gobierno Central	129,612	126,047	3,565	2.8
Sector Descentralizado	73,686	70,725	2,961	4.2
Agosto	202,924	196,708	6,216	3.2
Gobierno Central	130,264	126,832	3,432	2.7
Sector Descentralizado	72,660	69,876	2,784	4.0
Septiembre	203,929	197,918	6,011	3.0
Gobierno Central	130,855	127,315	3,540	2.8
Sector Descentralizado	73,074	70,603	2,471	3.5
Octubre	205,861	198,708	7,153	3.6
Gobierno Central	131,615	127,782	3,833	3.0
Sector Descentralizado	74,246	70,926	3,320	4.7
Noviembre	207,991	201,127	6,864	3.4
Gobierno Central	132,086	128,345	3,741	2.9
Sector Descentralizado	75,905	72,782	3,123	4.3
Diciembre	209,321	202,379	6,942	3.4
Gobierno Central	133,550	129,051	4,499	3.5
Sector Descentralizado	75,771	73,328	2,443	3.3
Promedio Mensual	201,079	194,605	6,474	3.3

Del aumento de 6,474 empleados, se observa que los aumentos más significativos se presentaron en marzo con 3.6% (siendo el *gobierno central* el más representativo con 4.5%) y en octubre, igualmente con 3.6% (fundamentalmente por el *sector descentralizado* con 4.7%).

**Cuadro No.3-1.2 NÚMERO DE EMPLEADOS SEGÚN LA CONDICIÓN
DE EVENTUALES O PERMANENTES
ENERO A DICIEMBRE DE 2013**

MES	EVENTUALES	PERMANENTES	TOTAL
ENERO	13,401	172,618	186,019
FEBRERO	19,089	176,154	195,243
MARZO	20,950	176,097	197,047
ABRIL	22,034	176,657	198,691
MAYO	23,009	176,982	199,991
JUNIO	24,424	178,211	202,635
JULIO	24,769	178,529	203,298
AGOSTO	23,937	178,987	202,924
SEPTIEMBRE	24,342	179,587	203,929
OCTUBRE	25,407	180,454	205,861
NOVIEMBRE	26,674	181,317	207,991
DICIEMBRE	27,128	182,193	209,321
Promedio Mensual	22,930	178,149	201,079

Por otro lado, del promedio mensual de empleados (201,079), el 88.6% son permanentes y 11.4% son eventuales. Además, se observa que en el mes de diciembre se registró el promedio mensual más alto del período enero-diciembre de 2013 (209,321 empleados).

3.1.2 Sueldo Bruto

Al comparar el monto de la planilla acumulada al 31 de diciembre de 2013 con el mismo período del 2012, se observa un aumento de B/.201.8 millones. (ampliar con Cuadros No.3-5.1 y No.3-5.2)

Los sectores de salud, seguridad pública y educación concentran el 76.1% de los pagos en concepto de sueldo bruto; y el 23.9% esta distribuido en el resto de instituciones del *gobierno central* y las entidades del *sector descentralizado*.

**Cuadro No.3-2 COMPARATIVO DEL SUELDO BRUTO ACUMULADO DE LA
PLANILLA DEL SECTOR PÚBLICO, POR SECTOR
PERÍODO: ENERO - DICIEMBRE DE 2013 y 2012**

SECTOR	SUELDO BRUTO ACUMULADO (En miles de B/.)		
	2013	2012	DIFERENCIA
SALUD	644,873	580,821	64,052
SEGURIDAD PÚBLICA	274,359	230,007	44,352
EDUCACIÓN	752,066	706,916	45,150
RESTO DE INSTITUCIONES	679,442	631,153	48,289
TOTAL	2,350,740	2,148,897	201,843

A diciembre de 2013, respecto al mismo período del 2012 el aumento más significativo en el sueldo bruto de la planilla del *sector público*, se dio en agosto con 11.9% (*gobierno central* con 8.8% y *sector descentralizado* con 16.5%) y en septiembre la variación fue de 11.5% (*gobierno central* con 9.7% y *sector descentralizado* con 14.2%).

Cuadro No.3-2.1 SUELDO BRUTO DE LA PLANILLA DEL SECTOR PÚBLICO, SEGÚN MES Y SECTOR
PERÍODO: ENERO - DICIEMBRE DE 2013 y 2012
(En miles de B/.)

MES	AÑOS		VARIACIÓN	
	2013	2012	ABSOLUTA	%
Enero	178,341	163,633	14,708	9.0
Gobierno Central	103,935	92,841	11,094	11.9
Sector Descentralizado	74,406	70,792	3,614	5.1
Febrero	184,803	169,576	15,227	9.0
Gobierno Central	108,705	97,827	10,878	11.1
Sector Descentralizado	76,098	71,749	4,349	6.1
Marzo	190,383	174,101	16,282	9.4
Gobierno Central	110,008	99,803	10,205	10.2
Sector Descentralizado	80,375	74,298	6,077	8.2
Abril	190,015	176,603	13,412	7.6
Gobierno Central	112,064	101,795	10,269	10.1
Sector Descentralizado	77,951	74,808	3,143	4.2
Mayo	194,905	178,016	16,889	9.5
Gobierno Central	112,304	103,308	8,996	8.7
Sector Descentralizado	82,601	74,708	7,893	10.6
Junio	198,499	179,576	18,923	10.5
Gobierno Central	115,477	104,483	10,994	10.5
Sector Descentralizado	83,022	75,093	7,929	10.6
Julio	198,948	180,192	18,756	10.4
Gobierno Central	115,843	104,361	11,482	11.0
Sector Descentralizado	83,105	75,831	7,274	9.6
Agosto	202,445	180,874	21,571	11.9
Gobierno Central	116,195	106,819	9,376	8.8
Sector Descentralizado	86,250	74,055	12,195	16.5
Septiembre	200,492	179,840	20,652	11.5
Gobierno Central	117,573	107,221	10,352	9.7
Sector Descentralizado	82,919	72,619	10,300	14.2
Octubre	201,442	188,530	12,912	6.8
Gobierno Central	117,984	111,015	6,969	6.3
Sector Descentralizado	83,458	77,515	5,943	7.7
Noviembre	202,503	188,414	14,089	7.5
Gobierno Central	118,735	111,850	6,885	6.2
Sector Descentralizado	83,768	76,564	7,204	9.4
Diciembre	207,964	189,542	18,422	9.7
Gobierno Central	122,366	110,657	11,709	10.6
Sector Descentralizado	85,598	78,885	6,713	8.5
Monto Acumulado Total	2,350,740	2,148,897	201,843	9.4

**Cuadro No.3-2.2 SUELDO BRUTO SEGÚN LA CONDICIÓN
DE EVENTUALES O PERMANENTES
ENERO A DICIEMBRE DE 2013
(En miles de B/.)**

MES	EVENTUALES	PERMANENTES	TOTAL
ENERO	9,409	168,932	178,341
FEBRERO	13,794	171,009	184,803
MARZO	14,874	175,509	190,383
ABRIL	15,764	174,251	190,015
MAYO	16,197	178,708	194,905
JUNIO	17,573	180,926	198,499
JULIO	17,583	181,365	198,948
AGOSTO	17,433	185,012	202,445
SEPTIEMBRE	17,277	183,215	200,492
OCTUBRE	18,073	183,369	201,442
NOVIEMBRE	18,551	183,952	202,503
DICIEMBRE	20,382	187,582	207,964
Monto Acumulado	196,910	2,153,830	2,350,740

Los empleados permanentes captan el 91.6% del monto total acumulado de la planilla a diciembre de 2013 y los eventuales el 8.4%.

3.2 Comparativo de la Planilla del Sector Público, diciembre 2013 y 2012

La planilla correspondiente al mes de diciembre de 2013 registró un total de 209,321 empleados, lo que significó un aumento de 6,942 empleados con respecto a diciembre de 2012.

El sueldo bruto totalizó B/.208.0 millones, lo que significó un aumento de B/.18.4 millones al compararlo con diciembre de 2012.

**Cuadro No. 3-3 COMPARATIVO DE LA PLANILLA DEL SECTOR PÚBLICO, POR SECTOR
DICIEMBRE 2013 - 2012**

SECTOR	2013		2012		DIFERENCIA	
	SUELDO BRUTO MENSUAL (En miles de B/.)	NÚMERO DE EMPLEADOS	SUELDO BRUTO MENSUAL (En miles de B/.)	NÚMERO DE EMPLEADOS	SUELDO BRUTO MENSUAL (En miles de B/.)	NÚMERO DE EMPLEADOS
EDUCACIÓN	67,317	72,962	61,638	70,785	5,679	2,177
SALUD	56,706	41,877	51,454	41,075	5,252	802
SEGURIDAD PÚBLICA	23,919	27,165	21,957	25,485	1,962	1,680
RESTO DE INSTITUCIONES	60,022	67,317	54,493	65,034	5,529	2,283
TOTAL DEL SECTOR PÚBLICO	207,964	209,321	189,542	202,379	18,422	6,942

En diciembre de 2013, los sectores de educación, salud y seguridad pública, representaron en conjunto el 67.8% en el total de funcionarios públicos, con 142,004 empleados de un total de 209,321. Estos, representaron en conjunto el 71.1% en el sueldo bruto mensual, con B/.147.9 millones de un total pagado de B/.208.0 millones.

Cuadro No.3-4 Número de Funcionarios Permanentes y Eventuales en el Sector Público:
Enero-Diciembre de 2013

No.	ENTIDAD	ENERO	FEBRERO	MARZO	ABRIL	MAYO	JUNIO	JULIO	AGOSTO	SEPT.	OCT.	NOV.	DIC.	Promedio Mensual
TOTAL SECTOR PÚBLICO		186,019	195,243	197,047	198,691	199,991	202,635	203,298	202,924	203,929	205,861	207,991	209,321	201,079
EDUCACIÓN		62,233	66,638	67,559	68,395	69,882	71,012	71,820	70,794	71,221	72,306	73,422	72,962	69,854
1	Educación	46,607	50,355	50,906	51,599	52,609	53,003	53,639	53,966	54,224	54,515	54,673	55,116	52,601
2	IPHE	1,632	1,658	1,705	1,750	1,785	1,836	1,858	1,877	1,889	1,912	1,927	1,943	1,814
3	Universidad Autónoma de Chiriquí	1,411	1,447	1,523	1,567	1,590	1,775	1,714	1,506	1,647	1,390	1,667	1,739	1,581
4	Universidad de Panamá	8,143	8,101	8,118	8,046	8,002	8,008	7,928	8,056	8,079	8,110	8,192	8,309	8,091
5	Universidad Especializada de Las Américas	558	707	846	928	1,186	1,449	1,617	761	688	1,391	1,683	720	1,045
6	Universidad Tecnológica de Panamá	2,477	2,700	2,767	2,814	3,002	3,214	3,339	2,861	2,899	3,183	3,475	3,326	3,005
7	Universidad Marítima Internacional de Panamá	159	160	185	187	189	188	176	190	192	192	195	192	184
8	IFARHU	511	666	663	662	662	662	664	683	711	732	733	734	674
9	INADEH	435	541	542	539	548	558	561	558	558	546	543	543	539
10	SER TV	300	303	304	303	309	319	324	336	334	335	334	340	320
SALUD		39,429	40,246	40,179	40,126	40,100	40,477	40,287	40,629	40,804	40,994	41,521	41,877	40,556
11	Salud	14,147	14,744	14,960	14,899	14,907	14,998	15,104	15,160	15,198	15,139	15,158	15,385	14,983
12	Caja de Seguro Social	25,014	25,234	24,956	24,956	24,902	25,198	24,902	25,193	25,326	25,574	26,080	26,212	25,297
13	Instituto Conmemorativo Gorgas	268	268	269	271	273	281	281	276	280	281	283	280	276
SEGURIDAD PÚBLICA		24,685	25,270	25,296	25,863	25,760	26,029	26,154	26,232	26,327	26,676	26,953	27,165	26,034
14	Seguridad Pública	1,202	1,195	1,205	1,376	1,314	1,301	1,305	1,331	1,297	1,297	1,311	1,297	1,329
	SPI	23,483	24,075	24,091	24,487	24,446	24,728	24,849	24,901	25,030	25,379	25,402	25,868	24,705
RESTO DE INSTITUCIONES: GOBIERNO CENTRAL		59,672	63,089	64,013	64,307	64,249	65,117	65,037	65,269	65,577	65,885	66,095	67,317	64,636
15	Asamblea Nacional	1,494	1,501	1,497	1,500	1,499	1,580	1,640	1,636	1,644	1,644	1,645	1,646	1,577
16	Contraloría General de la República	3,342	3,354	3,361	3,372	3,364	3,424	3,434	3,464	3,464	3,428	3,431	3,377	3,401
17	Presidencia	2,090	2,181	2,174	2,121	2,186	2,199	2,187	2,152	2,194	2,209	2,139	2,136	2,164
18	Gobierno	2,943	3,042	3,134	3,150	3,112	3,117	3,114	3,119	3,092	3,137	3,131	3,247	3,112
19	Relaciones Exteriores	758	780	786	788	785	795	797	792	796	816	813	817	794
20	Comercio e Industrias	684	722	865	859	855	851	841	849	858	857	859	859	830
21	Obras Públicas	2,683	2,723	2,741	2,741	2,733	2,731	2,719	2,747	2,738	2,754	2,734	2,803	2,737
22	Desarrollo Agropecuario	2,130	2,296	2,327	2,334	2,347	2,362	2,340	2,377	2,387	2,370	2,378	2,372	2,335
23	Trabajo y Desarrollo Laboral	952	1,097	1,102	1,081	1,098	1,098	1,094	1,101	1,098	1,096	1,124	1,150	1,091
24	Vivienda	1,285	1,297	1,296	1,293	1,297	1,280	1,263	1,253	1,259	1,297	1,304	1,307	1,286
25	Economía y Finanzas	2,719	2,788	2,835	2,861	2,895	2,895	2,919	2,881	2,969	2,971	2,970	2,948	2,888
26	Desarrollo Social	1,173	1,174	1,161	1,160	1,162	1,159	1,157	1,165	1,167	1,167	1,167	1,167	1,161
27	Órgano Judicial	3,555	3,557	3,566	3,567	3,604	3,655	3,670	3,678	3,687	3,705	3,695	3,734	3,639
28	Procuraduría General de la Nación	3,637	3,599	3,676	3,679	3,660	3,714	3,695	3,697	3,685	3,741	3,792	3,896	3,706
29	Tribunal Electoral	2,090	2,165	2,234	2,225	2,021	2,274	2,298	2,460	2,516	2,538	2,579	2,875	2,356
30	Procuraduría de la Administración	159	157	162	161	162	164	162	163	168	166	166	166	162
31	Fiscalía General Electoral	157	212	249	272	281	269	270	277	274	285	286	287	260
32	Tribunal de Cuentas	98	101	101	98	102	102	102	100	104	103	104	103	102
33	Fiscalía de Cuentas	97	99	97	97	101	106	103	106	108	108	109	108	103
34	Defensoría del Pueblo	180	179	179	181	181	176	175	170	191	189	181	178	180
35	Tribunal Administrativo Tributario	62	61	61	62	62	62	66	66	66	68	68	68	64
	Asamblea de Representantes	629	629	629	629	629	782	669	658	649	650	646	657	655
INSTITUCIONES DESCENTRALIZADAS		9,532	10,749	10,869	10,995	11,041	11,162	11,206	11,240	11,297	11,317	11,373	11,496	11,023
36	Autoridad del Tránsito y Transporte Terrestre	832	850	849	852	849	844	836	835	832	830	833	838	840
37	Autoridad Nacional de los Servicios Públicos	350	360	360	369	369	372	369	372	375	376	387	395	371
38	Autoridad Nacional del Ambiente	1,215	1,475	1,500	1,510	1,521	1,531	1,541	1,537	1,543	1,543	1,541	1,540	1,500
39	Aut. de Protec. al Consumidor y Defensa de la Comp.	414	496	487	484	486	491	491	503	503	507	507	512	490
40	Consejo de Administración del SIACAP	30	29	30	32	32	32	32	32	30	30	32	33	31
41	IDIAPI	567	570	564	568	561	559	557	563	565	570	570	571	565
42	INAC	795	1,055	1,082	1,084	1,075	1,111	1,131	1,132	1,139	1,139	1,141	1,140	1,085
43	PANDEPORTES	451	888	906	907	897	934	947	945	945	951	962	978	893
44	Autoridad de Innovación Gubernamental	78	76	75	77	78	79	77	82	83	84	86	88	80
45	IPACOOOP	342	338	333	336	334	335	332	338	341	338	344	350	338
46	Autoridad de Turismo de Panamá	275	317	320	318	318	318	321	320	316	317	317	317	315
47	Registro Público de Panamá	657	679	682	690	694	702	702	695	707	702	695	698	692
48	Autoridad Panameña de Seguridad de Alimentos	284	296	295	298	293	293	291	293	292	293	303	308	295
49	Dirección General de Contatación	86	86	88	94	92	90	91	90	92	93	92	92	91
50	SENACYT	87	87	86	86	88	87	88	88	89	91	91	90	88
51	Autoridad de los Recursos Acuáticos	296	295	312	334	346	352	363	363	364	367	389	387	347
52	Tribunal Administrativo de Contrataciones Públicas	36	50	49	49	50	50	48	48	47	47	47	47	47
53	Autoridad de la Micro, Pequeña y Mediana Empresa	197	206	234	297	325	325	325	324	335	333	333	402	303
54	Zona Franca del Barú	15	14	17	15	12	16	14	16	15	14	13	13	15
55	SENADIS	165	183	185	185	183	183	182	183	187	186	178	181	182
56	Autoridad Nacional de Aduana	1,486	1,507	1,508	1,500	1,515	1,517	1,515	1,525	1,538	1,541	1,548	1,547	1,521
57	Instituto Nacional de la Mujer	94	97	105	103	103	103	105	104	108	112	111	116	105
58	Secretaría Nal. de Niñez, Adolescencia y Familia	152	154	166	171	178	179	179	178	182	182	182	182	174
59	Autoridad Nacional de Administración de Tierras	628	641	636	636	642	659	669	674	669	671	671	671	656
EMPRESAS PÚBLICAS		11,163	12,376	12,500	12,628	12,567	12,650	12,634	12,659	12,701	12,809	12,833	13,303	12,569
60	Autoridad Marítima de Panamá	1,509	1,509	1,556	1,567	1,568	1,555	1,583	1,581	1,581	1,581	1,581	1,580	1,564
61	Bingos Nacionales	60	50	45	43	44	44	46	45	46	44	44	44	46
62	Autoridad Aeronáutica Civil	708	754	764	757	760	764	769	779	772	777	776	788	764
63	Aeropuerto Internacional de Tocumén	943	939	956	972	972	1,022	987	978	976	1,014	1,036	1,047	987
64	IDAAN	2,431	2,743	2,777	2,779	2,776	2,773	2,763	2,778	2,809	2,833	2,820	3,220	2,792
65	IMA	502	568	581	589	611	624	625	634	642	654	650	670	613
66	Empresa de Transmisión Eléctrica, S.A.	403	395	400	406	405	409	409	411	409	413	402	386	404
67	Lotería Nacional de Beneficencia	1,033	1,856	1,868	1,868	1,894	1,939	1,954</						

**Cuadro No. 3-5 Número de Funcionarios Permanentes y Eventuales en el Sector Público:
Enero-Diciembre de 2012**

No.	ENTIDAD	ENERO	FEBRERO	MARZO	ABRIL	MAYO	JUNIO	JULIO	AGOSTO	SEPT.	OCT.	NOV.	DIC.	Promedio Mensual
TOTAL SECTOR PÚBLICO		180,247	188,938	190,272	192,045	194,013	196,138	196,772	196,708	197,918	198,708	201,127	202,379	194,605
EDUCACIÓN		60,560	64,422	65,259	66,556	67,847	69,201	70,090	69,179	69,634	69,906	71,130	70,785	67,881
1	Educación	44,595	47,962	48,712	50,194	51,401	52,032	52,392	52,650	52,770	53,080	53,279	53,497	51,047
2	IPHE	1,527	1,547	1,576	1,597	1,638	1,671	1,694	1,723	1,742	1,758	1,765	1,769	1,667
3	Universidad Autónoma de Chiriquí	1,298	1,341	1,337	1,350	1,370	1,548	1,375	1,436	1,420	1,298	1,447	1,407	1,386
4	Universidad de Panamá	8,718	8,674	8,602	8,171	8,203	8,202	8,149	8,039	8,095	8,098	8,180	8,227	8,280
5	Universidad Especializada de Las Américas	537	621	672	730	771	940	1,448	739	1,040	1,063	1,540	618	893
6	Universidad Tecnológica de Panamá	2,406	2,556	2,575	2,733	2,680	3,015	3,257	2,820	2,804	2,850	3,166	3,514	2,865
7	Universidad Marítima Internacional de Panamá	163	159	178	182	186	189	178	185	184	191	192	186	181
8	IFARHU	559	728	730	725	724	728	718	708	705	707	702	699	703
9	INADEH	469	546	579	578	576	575	581	574	572	563	563	567	562
10	SER TV	288	288	298	296	298	301	298	305	302	298	296	301	297
SAÚDE		37,766	38,993	38,656	38,592	39,188	39,058	39,000	39,401	39,773	39,924	40,665	41,075	39,341
11	Salud	12,593	13,756	13,916	13,950	14,775	15,167	15,314	15,415	15,410	15,372	15,365	15,383	14,701
12	Caja de Seguro Social	24,930	24,990	24,487	24,392	24,168	23,646	23,436	23,737	24,114	24,304	25,049	25,438	24,391
13	Instituto Conmemorativo Gorgas	243	247	253	250	245	245	250	249	249	248	251	254	249
SEGURIDAD PÚBLICA		23,509	23,877	24,074	24,176	24,089	24,205	24,205	24,486	24,796	24,844	25,095	25,485	24,403
14	Fuerza Pública	1,147	1,187	1,170	1,202	1,172	1,143	1,125	1,126	1,209	1,211	1,204	1,305	1,183
	SPI	22,362	22,690	22,904	22,974	22,917	23,062	23,080	23,360	23,587	23,633	23,891	24,180	23,220
RESTO DE INSTITUCIONES: GOBIERNO CENTRAL		58,412	61,646	62,283	62,721	62,889	63,674	63,477	63,642	63,715	64,034	64,237	65,034	62,980
15	Asamblea Nacional	1,459	1,470	1,535	1,554	1,560	1,568	1,565	1,570	1,580	1,582	1,585	1,597	1,551
16	Contraloría General	3,279	3,351	3,345	3,354	3,363	3,703	3,727	3,734	3,713	3,712	3,712	3,509	3,542
17	Presidencia	2,158	2,187	2,234	2,219	2,236	2,258	2,279	2,284	2,263	2,264	2,262	2,148	2,233
18	Gobierno y Justicia	3,012	3,095	3,124	3,155	3,148	3,170	3,200	3,196	3,241	3,201	3,189	3,223	3,163
19	Relaciones Exteriores	733	780	784	776	775	787	783	791	788	788	784	795	780
20	Comercio e Industrias	727	971	982	988	972	984	988	972	975	970	971	975	956
21	Obras Públicas	2,807	2,864	2,858	2,860	2,844	2,842	2,797	2,775	2,774	2,751	2,728	2,767	2,806
22	Desarrollo Agropecuario	2,078	2,210	2,275	2,331	2,339	2,324	2,323	2,335	2,321	2,320	2,327	2,340	2,294
23	Trabajo y Desarrollo Laboral	890	1,061	1,060	1,062	1,064	1,083	1,048	1,089	1,088	1,081	1,110	1,116	1,063
24	Vivienda	1,174	1,176	1,212	1,180	1,189	1,207	1,248	1,248	1,238	1,249	1,300	1,318	1,225
25	Economía y Finanzas	2,355	2,667	2,671	2,689	2,748	2,745	2,718	2,735	2,773	2,767	2,787	2,828	2,707
26	Desarrollo Social	1,196	1,202	1,206	1,204	1,199	1,195	1,187	1,183	1,182	1,163	1,183	1,190	1,191
27	Órgano Judicial	3,341	3,391	3,386	3,378	3,392	3,414	3,396	3,405	3,385	3,482	3,505	3,574	3,421
28	Procuraduría General de la Nación	3,087	3,272	3,309	3,364	3,357	3,378	3,408	3,431	3,487	3,607	3,625	3,729	3,421
29	Tribunal Electoral	1,944	1,943	1,972	1,967	1,956	2,026	2,055	2,076	2,093	2,104	2,116	2,157	2,034
30	Procuraduría de la Administración	146	145	146	147	151	151	157	155	157	159	161	162	153
31	Fiscalía General Electoral	152	163	157	158	161	167	168	168	163	165	164	161	162
32	Tribunal de Cuentas	96	97	98	97	102	100	101	103	109	109	108	108	102
33	Fiscalía de Cuentas	99	100	100	101	101	102	102	104	106	106	102	102	102
34	Defensoría del Pueblo	164	163	164	173	174	176	176	176	177	178	179	181	173
35	Tribunal Administrativo Tributario	54	54	53	56	59	61	61	60	58	61	60	63	58
	Asamblea de Representantes	628	628	628	628	628	607	693	691	668	667	648	643	663
INSTITUCIONES DE DESCENTRALIZADAS		8,788	10,167	10,477	10,712	10,783	10,819	10,860	10,932	10,908	10,941	10,929	11,111	10,619
36	Autoridad del Tránsito y Transporte Terrestre	804	800	810	798	800	801	800	800	799	801	793	797	800
37	Autoridad Nacional de los Servicios Públicos	292	296	323	324	330	332	331	331	329	332	344	350	326
38	Autoridad Nacional del Ambiente	1,215	1,474	1,473	1,478	1,492	1,488	1,473	1,478	1,484	1,474	1,490	1,506	1,460
39	Aut. de Protec.al Consumidor y Defensa de la Comp.	424	509	533	536	529	522	520	514	514	513	507	510	511
40	Consejo de Administración del SIACAP.	27	27	28	28	31	31	30	30	30	30	30	30	29
41	IDIAF	564	557	564	567	565	545	569	571	568	599	569	617	571
42	INAC	635	961	978	986	996	1,008	1,006	1,028	1,027	1,027	1,028	1,032	976
43	PANDE PORTES	500	888	907	942	936	930	932	940	936	926	919	952	892
44	Autoridad de Innovación Gubernamental	70	70	78	77	76	76	75	75	75	81	81	82	76
45	IPACOP	370	367	363	355	353	352	351	351	346	345	344	347	354
46	Autoridad de Turismo de Panamá	294	346	348	348	350	345	344	337	325	324	325	330	335
47	Registro Público de Panamá	648	649	642	657	662	661	670	677	677	671	681	687	665
48	Autoridad Panameña de Seguridad de Alimentos	289	297	295	296	296	297	298	297	300	304	304	305	298
49	Dirección General de Contratación	53	81	91	88	87	85	83	86	86	87	86	86	83
50	SENACYT	92	91	91	93	90	88	92	92	92	90	89	89	91
51	Autoridad de los Recursos Acuáticos	291	288	319	334	328	316	306	313	312	316	316	318	313
52	Tribunal Administrativo de Contrataciones Públicas	35	43	44	44	46	47	46	46	46	47	49	48	45
53	Autoridad de la Micro, Pequeña y Mediana Empresa	159	286	298	307	321	347	381	395	392	388	390	396	338
54	Zona Franca del Barú	11	13	12	12	13	15	15	15	15	15	15	17	14
55	SENADIS	168	181	182	180	186	187	189	190	190	189	188	187	185
56	Autoridad Nacional de Aduana	1,371	1,439	1,454	1,457	1,463	1,493	1,497	1,502	1,492	1,498	1,500	1,519	1,474
57	Instituto Nacional de la Mujer	84	84	92	91	97	95	97	95	100	100	98	104	95
58	Secretaría Nal. de Niñez, Adolescencia y Familia	129	126	161	164	163	165	162	163	165	165	168	167	158
59	Autoridad Nacional de Administración de Tierras	265	293	391	550	576	592	592	606	608	619	615	635	529
EMPRESAS PÚBLICAS		12,094	12,393	12,341	12,328	12,325	12,412	12,414	12,358	12,411	12,475	12,546	13,079	12,431
60	Autoridad Marítima de Panamá	1,516	1,540	1,559	1,570	1,592	1,592	1,541	1,535	1,533	1,533	1,558	1,602	1,556
61	Bingos Nacionales	68	68	66	66	64	64	64	64	63	63	62	61	64
62	Autoridad Aeronáutica Civil	700	756	776	787	783	785	788	785	785	790	780	772	774
63	Aeropuerto Internacional de Tocumen	744	858	895	903	914	923	907	912	920	938	978	1,011	909
64	IDAAN	2,686	2,824	2,677	2,653	2,640	2,713	2,740	2,749	2,747	2,751	2,757	3,195	2,761
65	IMA	410	406	415	427	427	429	439	442	453	460	466	473	437
66	Empresa de Transmisión Eléctrica, S. A.	372	376	385	392	379	375	378	366	398	399	399	403	385
67	Lotería Nacional de Beneficencia	1,844	1,818	1,810	1,774	1,770	1,770	1,802	1,807	1,818				

Cuadro No.3-5.1 Sueldo Bruto Mensual y Acumulado de Funcionarios Permanentes y Eventuales del Sector Público:
Enero-Diciembre de 2013
(En miles de B/.)

No.	ENTIDAD	ENERO	FEBRERO	MARZO	ABRIL	MAYO	JUNIO	JULIO	AGOSTO	SEPT.	OCT.	NOV.	DIC.	Monto Acumulado
TOTAL SECTOR PÚBLICO		178,341	184,803	190,383	190,015	194,905	198,499	198,948	202,445	200,492	201,442	202,503	207,964	2,350,740
EDUCACIÓN														
1	Educación	55,857	58,562	60,160	61,717	62,702	63,500	64,371	63,689	64,053	64,877	65,261	67,317	752,066
2	IPHE	39,139	41,493	42,644	43,962	44,212	44,462	45,184	45,191	45,240	45,368	45,359	47,810	530,064
3	Universidad Autónoma de Chiriquí	1,512	1,526	1,632	1,703	1,735	1,779	1,786	1,786	1,799	1,799	1,813	1,915	20,745
4	Universidad de Panamá	1,863	1,906	1,917	1,952	2,039	2,148	2,164	2,037	2,230	2,243	2,257	2,416	25,172
5	Universidad Especializada de Las Américas	8,479	8,404	8,472	8,487	8,730	8,804	8,770	8,874	8,912	8,980	9,021	9,143	105,076
6	Universidad Tecnológica de Panamá	480	603	681	667	844	974	1,047	654	576	952	1,210	600	9,288
7	Universidad Marítima Internacional de Panamá	3,277	3,362	3,513	3,597	3,802	3,989	4,059	3,759	3,899	4,122	4,194	4,023	45,596
8	IFARHU	236	240	271	266	265	264	269	275	279	274	276	272	3,187
9	INADEH	337	437	438	442	441	443	461	468	487	495	491	493	5,433
10	SER TV	291	351	351	357	369	368	375	368	378	364	361	361	4,294
		243	240	241	284	265	269	273	277	276	280	279	284	3,211
SALUD														
11	Salud	48,948	49,508	53,206	50,499	54,241	55,536	54,921	54,851	56,011	55,213	55,233	56,706	644,873
12	Caja de Seguro Social	14,947	15,907	15,667	15,762	15,714	17,136	17,157	17,322	18,300	17,920	18,107	18,859	202,798
13	Instituto Conmemorativo Gorgas	33,716	33,326	37,256	34,457	38,248	38,092	37,463	37,235	37,413	36,994	36,823	37,547	438,570
		285	275	283	280	279	308	301	294	298	299	303	300	3,505
SEGURIDAD PÚBLICA														
		21,451	22,119	22,028	22,776	22,512	23,014	22,931	22,987	23,159	23,505	23,958	23,919	274,359
	SPI	1,048	1,050	1,055	1,426	1,150	1,136	1,149	1,194	1,157	1,160	1,627	1,375	14,527
14	Seguridad Pública	20,403	21,069	20,973	21,350	21,362	21,878	21,782	21,793	22,002	22,345	22,331	22,544	259,832
RESTO DE INSTITUCIONES: GOBIERNO CENTRAL														
		52,085	54,614	54,989	55,023	55,450	56,449	56,725	60,918	57,269	57,847	58,051	60,022	679,442
		28,398	29,186	29,669	29,564	29,866	30,865	30,571	30,695	30,874	31,191	31,311	31,778	363,968
15	Asamblea Nacional	1,530	1,592	1,597	1,605	1,614	1,910	1,837	1,801	1,810	1,809	1,819	1,815	20,789
16	Contraloría General	3,451	3,461	3,471	3,483	3,471	3,578	3,569	3,587	3,608	3,586	3,592	3,600	42,457
17	Presidencia	1,754	1,848	1,863	1,613	1,866	1,926	1,873	1,850	1,901	1,921	1,975	1,928	22,318
18	Gobierno	1,587	1,720	1,822	1,802	1,751	1,774	1,774	1,800	1,786	1,822	1,828	1,934	21,400
19	Relaciones Exteriores	743	761	758	783	790	801	786	792	795	839	820	829	9,486
20	Comercio e Industrias	542	583	735	759	726	724	724	747	748	741	750	750	8,529
21	Obras Públicas	1,514	1,502	1,529	1,545	1,525	1,533	1,571	1,545	1,555	1,580	1,578	1,654	18,631
22	Desarrollo Agropecuario	2,027	2,155	2,133	2,175	2,196	2,203	2,187	2,228	2,258	2,232	2,253	2,248	26,295
23	Trabajo y Desarrollo Laboral	766	971	850	842	845	853	857	862	847	861	888	910	10,352
24	Vivienda	866	840	839	859	873	868	866	854	849	899	891	896	10,400
25	Economía y Finanzas	2,905	2,882	2,931	2,973	3,014	3,038	3,045	3,033	3,115	3,128	3,120	3,123	36,307
26	Desarrollo Social	681	685	678	678	685	689	693	699	704	698	691	693	8,274
27	Órgano Judicial	3,845	3,848	3,869	3,913	4,009	4,032	4,064	4,073	4,093	4,129	4,106	4,129	48,110
28	Procuraduría General de la Nación	3,217	3,184	3,376	3,344	3,373	3,441	3,424	3,416	3,428	3,537	3,586	3,646	40,972
29	Tribunal Electoral	1,422	1,583	1,598	1,563	1,510	1,647	1,624	1,745	1,716	1,722	1,751	1,948	19,829
30	Procuraduría de la Administración	164	162	167	169	168	170	166	161	163	167	170	168	1,995
31	Fiscalía General Electoral	162	231	272	270	273	257	258	270	254	273	268	269	3,057
32	Tribunal de Cuentas	135	138	137	136	138	136	142	139	144	143	143	141	1,672
33	Fiscalía de Cuentas	135	139	138	139	141	149	145	150	148	149	150	148	1,731
34	Defensoría del Pueblo	179	179	184	189	184	181	177	173	196	194	181	177	2,194
35	Tribunal Administrativo Tributario	94	93	93	95	95	96	100	98	98	101	101	105	1,169
	Asamblea de Representantes	629	629	629	629	629	859	689	672	658	661	650	667	8,001
INSTITUCIONES DESCENTRALIZADAS														
		7,781	8,868	8,719	8,896	8,834	9,009	9,084	9,066	9,140	9,174	9,300	9,455	107,326
36	Autoridad del Tránsito y Transporte Terrestre	564	558	545	561	566	573	562	576	570	570	586	581	6,812
37	Autoridad Nacional de los Servicios Públicos	439	483	478	474	486	479	485	482	493	502	524	537	5,862
38	Autoridad Nacional del Ambiente	1,051	1,209	1,175	1,213	1,209	1,216	1,244	1,249	1,254	1,260	1,262	1,267	14,609
39	Aut. de Protec. al Consumidor y Defensa de la Comp.	348	425	421	423	446	430	432	441	441	451	449	452	5,159
40	Consejo de Administración del SIACAP	42	46	44	47	47	47	47	46	46	44	47	57	560
41	IDIAF	314	315	312	317	316	314	308	311	314	317	317	318	3,773
42	INAC	632	901	854	837	826	856	874	863	875	880	886	894	10,178
43	PANDEPORTES	239	601	471	486	459	525	553	500	500	498	513	546	5,890
44	Autoridad de Innovación Gubernamental	138	134	133	144	145	141	140	152	149	152	159	162	1,749
45	IPACOOOP	238	235	233	233	234	243	243	243	244	249	249	253	2,897
46	Autoridad de Turismo de Panamá	230	281	268	265	266	299	274	278	270	268	267	266	3,232
47	Registro Público de Panamá	514	548	554	575	566	571	579	567	586	580	577	581	6,798
48	Autoridad Panameña de Seguridad de Alimentos	263	288	279	294	279	284	280	284	282	283	305	303	3,424
49	Dirección General de Contratación	121	121	124	131	127	126	127	127	130	130	130	132	1,526
50	SENACYT	144	146	145	145	148	161	156	155	164	165	165	159	1,853
51	Autoridad de los Recursos Acuáticos	313	310	346	367	357	353	360	368	364	372	424	380	4,333
52	Tribunal de Contrataciones Públicas	51	92	69	68	73	69	66	67	66	70	68	69	828
53	Autoridad de la Micro, Pequeña y Mediana Empresa	230	259	332	388	331	335	341	336	338	340	338	461	4,029
54	Zona Franca del Barú	11	12	12	12	12	12	11	12	12	12	12	11	141
55	SENADIS	157	172	168	169	167	170	175	173	173	175	162	168	2,029
56	Autoridad Nacional de Aduana	1,009	979	983	980	997	995	998	1,000	1,024	1,020	1,022	1,021	12,028
57	Instituto Nacional de la Mujer	81	84	91	86	86	87	88	88	90	93	94	95	1,063
58	Secretaría Nal. de Niñez, Adolescencia y Familia	136	134	155	155	163	160	161	160	166	163	166	164	1,883
59	Autoridad Nacional de Administración de Tierras	516	535	527	526	529	556	572	592	581	580	578	578	6,670
EMPRESAS PÚBLICAS														
		9,282	9,672	9,736	9,606	9,701	9,446	9,914	14,006	10,062	10,254	10,201	11,665	123,545
60	Autoridad Marítima de Panamá	1,491	1,488	1,537	1,557	1,555	1,541	1,589	1,590	1,578	1,582	1,571	1,715	18,794
61	Bingos Nacionales	28	24	28	27	22	22	22	23	23	22	21	22	284
62	Autoridad Aeronáutica Civil	726	817	782	794	797	809	798	806	803	837	826	857	9,652
63	Aeropuerto Internacional de Tocumén	1,058	962	970	1,042	1,025	993	963	965	927	907	937	965	11,714
64	IDAAAN	1,520	1,962	1,796	1,813	1,810	1,797	1,798	6,104	2,242	2,080	2,057	3,405	28,384
65	IMA	354	381	391	393	405	415	415	424	436	438	443	441	4,936
66	Empresa de Transmisión Eléctrica, S.A.	592	621	622	637	687	669	648	693	657	691	740	729	7,986
67	Lotería Nacional de Beneficencia	989	1,134	1,101	1,119	1,127	1,1							

Cuadro No. 3-5.2 Sueldo Bruto Mensual y Acumulado de Funcionarios Permanentes y Eventuales del Sector Público:
Enero-Diciembre de 2012
(En miles de B/.)

No.	ENTIDAD	ENERO	FEBRERO	MARZO	ABRIL	MAYO	JUNIO	JULIO	AGOSTO	SEPT.	OCT.	NOV.	DIC.	Monto Acumulado
	TOTAL SECTOR PÚBLICO	163,633	169,576	174,101	176,603	178,016	179,576	180,192	180,874	179,840	188,530	188,414	189,542	2,148,897
	EDUCACION	52,100	55,617	56,371	57,820	58,875	59,627	60,148	59,808	60,204	61,783	62,925	61,638	706,916
1	Educación	35,712	38,058	39,181	41,288	41,724	41,842	41,482	43,581	43,560	43,870	44,010	43,555	497,863
2	IPHE	1,343	1,374	1,438	1,462	1,503	1,501	1,525	1,558	1,628	1,628	1,629	1,611	18,205
3	Universidad Autónoma de Chiriquí	1,645	1,713	1,783	1,789	1,804	1,902	2,091	1,914	1,013	1,859	1,973	2,054	21,540
4	Universidad de Panamá	8,845	9,430	8,867	7,779	8,493	8,402	8,456	7,183	8,520	8,535	8,657	8,694	101,861
5	Universidad Especializada de Las Américas	428	509	576	564	621	748	1,323	663	751	869	1,220	514	8,786
6	Universidad Tecnológica de Panamá	2,998	3,275	3,234	3,625	3,402	3,910	3,950	3,571	3,407	3,709	4,123	3,903	43,107
7	Universidad Marítima Internacional de Panamá	237	230	243	250	255	256	257	266	255	259	262	256	3,026
8	IFARHU	360	465	462	464	463	466	460	458	461	458	458	455	5,430
9	INADEH	313	345	355	373	379	370	372	369	365	361	360	360	4,322
10	SER TV	219	218	232	226	231	230	232	245	239	235	233	236	2,776
	SALUD	45,981	44,914	47,923	48,438	48,337	47,944	48,370	49,119	47,104	51,508	49,729	51,454	580,821
11	Salud	13,354	14,446	14,379	14,300	15,039	15,302	15,610	15,655	15,538	16,357	16,435	15,795	182,207
12	Caja de Seguro Social	32,367	30,216	33,289	33,880	33,045	32,389	32,501	33,202	31,308	34,888	33,030	35,394	395,509
13	Instituto Comemorativo Gorgas	260	252	255	258	253	253	259	262	261	263	264	265	3,105
	SEGURIDAD PÚBLICA	17,475	17,736	18,394	17,999	18,376	18,573	18,620	18,734	19,037	21,313	21,793	21,957	230,007
	SPI	516	530	539	528	904	890	885	889	1,030	1,058	1,065	1,121	9,955
14	Fuerza Pública	16,959	17,206	17,855	17,471	17,472	17,683	17,735	17,845	18,007	20,255	20,728	20,836	220,052
	RESTO DE INSTITUCIONES: GOBIERNO CENTRAL	48,077	51,309	51,413	52,346	52,428	53,432	53,054	53,213	53,495	53,926	53,967	54,493	631,153
	GOBIERNO CENTRAL	26,300	27,587	27,849	28,208	28,169	28,766	28,649	28,849	29,089	29,475	29,612	29,350	341,903
15	Asamblea Nacional	1,466	1,503	1,612	1,583	1,589	1,592	1,615	1,619	1,623	1,661	1,665	1,655	19,183
16	Contraloría General	3,306	3,354	3,336	3,361	3,376	3,601	3,642	3,648	3,633	3,668	3,681	3,551	42,157
17	Presidencia	2,140	2,179	2,199	2,268	1,874	1,883	1,908	1,924	1,920	1,894	1,902	1,822	23,913
18	Gobierno y Justicia	1,613	1,725	1,721	1,784	1,755	1,779	1,824	1,797	1,833	1,809	1,798	1,799	21,237
19	Relaciones Exteriores	685	750	749	781	748	797	760	785	763	783	756	761	9,118
20	Comercio e Industrias	550	786	780	798	785	796	801	781	783	784	787	785	9,216
21	Obras Públicas	1,576	1,560	1,554	1,566	1,553	1,579	1,545	1,537	1,535	1,494	1,521	1,513	18,533
22	Desarrollo Agropecuario	1,726	1,834	1,904	2,045	2,322	2,179	2,125	2,129	2,122	2,122	2,133	2,137	24,778
23	Trabajo y Desarrollo Laboral	648	780	782	793	781	811	783	811	815	820	858	848	9,530
24	Vivienda	757	734	756	737	758	806	777	801	777	821	836	845	9,405
25	Economía y Finanzas	2,315	2,643	2,585	2,631	2,698	2,681	2,678	2,764	2,796	2,812	2,823	2,830	32,256
26	Desarrollo Social	697	699	698	698	699	692	688	690	697	685	698	695	8,336
27	Órgano Judicial	3,402	3,474	3,466	3,441	3,521	3,507	3,488	3,494	3,571	3,842	3,835	3,837	42,878
28	Procuraduría General de la Nación	2,678	2,827	2,864	2,902	2,867	2,997	3,010	3,086	3,231	3,276	3,263	3,278	36,279
29	Tribunal Electoral	1,305	1,297	1,384	1,350	1,346	1,387	1,404	1,414	1,438	1,426	1,522	1,467	16,740
30	Procuraduría de la Administración	148	146	147	146	149	149	163	160	162	166	165	166	1,867
31	Fiscalía General Electoral	152	162	157	159	175	171	170	168	168	167	166	159	1,974
32	Tribunal de Cuentas	134	133	135	134	141	139	137	138	146	145	142	142	1,666
33	Fiscalía de Cuentas	135	136	137	139	139	144	144	145	146	145	142	142	1,694
34	Defensoría del Pueblo	158	157	175	177	174	177	176	175	176	178	179	180	2,082
35	Tribunal Administrativo Tributario	81	80	80	87	91	92	90	90	85	90	89	95	1,050
	Asamblea de Representantes	628	628	628	628	628	628	807	721	693	669	651	643	8,011
	INSTITUCIONES DESCENTRALIZADAS	6,889	8,196	8,256	8,525	8,477	8,528	8,527	8,562	8,480	8,570	8,501	8,654	100,165
36	Autoridad del Tránsito y Transporte Terrestre	508	502	509	509	497	504	510	507	505	505	501	505	6,062
37	Autoridad Nacional de los Servicios Públicos	378	376	395	400	410	411	417	412	415	420	434	439	4,907
38	Autoridad Nacional del Ambiente	1,018	1,124	1,109	1,133	1,130	1,139	1,126	1,131	1,147	1,131	1,151	1,153	13,492
39	Aut. de Protec. al Consumidor y Defensa de la	334	488	445	431	429	421	425	414	431	427	425	425	5,095
40	Consejo de Administración del SIACAP	38	40	40	40	45	44	44	45	43	43	43	48	513
41	IDIAF	377	372	385	393	390	382	390	393	308	394	313	401	4,498
42	INAC	462	723	737	744	772	762	766	776	761	769	777	769	8,818
43	PANDEPORTES	275	521	448	478	468	469	467	470	472	455	444	481	5,448
44	Autoridad de Innovación Gubernamental	134	133	145	142	137	137	135	135	141	144	143	143	1,669
45	IPACOOOP	246	248	248	247	244	244	243	245	241	242	240	244	2,932
46	Autoridad de Turismo de Panamá	244	302	280	284	281	277	292	278	276	274	270	271	3,329
47	Registro Público de Panamá	496	507	508	530	531	529	534	543	541	536	545	544	6,344
48	Autoridad Panameña de Seguridad de Alimentos	247	264	258	282	274	278	279	276	285	280	278	278	3,276
49	Dirección General de Contratación	79	161	150	122	124	116	116	123	123	124	122	121	1,481
50	SENACYT	147	151	144	148	148	145	152	150	152	150	146	147	1,780
51	Autoridad de los Recursos Acuáticos	296	291	327	337	334	312	308	330	313	343	325	322	3,838
52	Tribunal de Contrataciones Públicas	44	66	55	55	80	65	63	62	62	66	65	66	749
53	Autoridad de la Micro, Pequeña y Mediana Empresa	177	398	327	329	358	401	391	380	380	370	380	384	4,275
54	Zona Franca del Barú	9	9	9	10	12	12	13	13	12	13	13	13	138
55	SENADIS	151	161	161	157	169	163	166	172	177	174	170	169	1,990
56	Autoridad Nacional de Aduana	882	931	941	959	944	979	980	985	975	980	986	988	11,530
57	Instituto Nacional de la Mujer	71	72	79	76	81	80	82	83	85	84	83	85	961
58	Secretaría Nal. de Niñez, Adolescencia y Familia	114	113	139	145	145	141	139	146	144	144	147	146	1,663
59	Autoridad Nacional de Administración de Tierras	162	243	417	574	474	517	490	493	502	500	512	512	5,377
	EMPRESAS PÚBLICAS	8,674	9,273	9,031	9,255	9,264	9,450	9,398	9,304	9,364	9,347	9,348	9,909	111,617
60	Autoridad Marítima de Panamá	1,481	1,553	1,508	1,525	1,568	1,590	1,507	1,507	1,516	1,521	1,550	1,572	18,398
61	Bingos Nacionales	31	31	30	29	27	27	27	27	26	27	29	28	339
62	Autoridad Aeronáutica Civil	703	784	795	800	806	812	812	807	816	806	795	791	9,527
63	Aeropuerto Internacional de Tocumén	724	994	827	962	942	1,011	938	951	929	954	980	1,038	11,250
64	IDAAN	1,631	1,663	1,667	1,697	1,699	1,755	1,761	1,773	1,809	1,729	1,759	1,991	20,934
65	IMA	234	243	296	275	279	279	290	303	302	302	310	313	3,426

Cuadro No.3-6 SUELDO BRUTO MENSUAL Y NÚMERO DE FUNCIONARIOS, PERMANENTES Y EVENTUALES, EN EL SECTOR PÚBLICO:
DICIEMBRE DE 2013

No.	ENTIDAD	PERMANENTES			EVENTUALES 2/			TOTALES		
		SUELDO BRUTO 1/ (en miles de B./) (1)	FUNCIONARIOS (2)	SUELDO PROMEDIO (en Balboas) (3)=(1)/(2)*1000	SUELDO BRUTO en miles de B./ (4)	FUNCIONARIOS (5)	SUELDO PROMEDIO (en Balboas) (6)=(4)/(5)*1000	SUELDO BRUTO (en miles de B./) (7)=(1-4)	FUNCIONARIOS (8)=(2+5)	SUELDO PROMEDIO (en Balboas) (9)=(7)/(8)*1000
	GOBIERNO CENTRAL	111,060	119,055	933	11,306	14,495	780	122,366	133,550	916
1	Asamblea Nacional	1,809	1,641	1,102	6	5	1,200	1,815	1,646	1,103
2	Contraloría General	3,166	2,729	1,160	434	648	670	3,600	3,377	1,066
3	Presidencia	1,815	2,019	899	113	117	966	1,928	2,136	903
	Servicio de Protección Institucional (SPI)	1,369	1,568	873	6	9	667	1,375	1,577	872
4	Gobierno	1,628	2,883	565	306	364	841	1,934	3,247	596
5	Seguridad Pública	22,004	25,006	880	540	582	928	22,544	25,588	881
6	Relaciones Exteriores	751	747	1,005	78	70	1,114	829	817	1,015
7	Educación	41,239	46,476	887	6,571	8,640	761	47,810	55,116	867
8	Comercio e Industrias	697	800	871	53	59	898	750	899	873
9	Obras Públicas	1,530	2,584	592	124	219	566	1,654	2,803	590
10	Desarrollo Agropecuario	2,114	2,135	990	134	237	565	2,248	2,372	948
11	Salud	17,992	14,281	1,260	867	1,104	785	18,859	15,385	1,226
12	Trabajo y Desarrollo Laboral	717	937	765	193	213	906	910	1,150	791
13	Vivienda y Ordenamiento Territorial	772	1,141	677	124	166	747	896	1,307	686
14	Economía y Finanzas	2,381	2,281	1,044	742	667	1,112	3,123	2,948	1,059
15	Desarrollo Social	693	1,150	603	-	-	..	693	1,150	603
16	Órgano Judicial	3,933	3,575	1,100	196	159	1,233	4,129	3,734	1,106
17	Procuraduría General de la Nación	3,620	3,870	935	26	26	1,000	3,646	3,896	936
18	Tribunal Electoral	1,387	1,935	717	561	940	597	1,948	2,875	678
19	Procuraduría de la Administración	161	155	1,039	7	11	636	168	166	1,012
20	Fiscalía General Electoral	107	82	1,305	162	205	790	269	287	937
21	Tribunal de Cuentas	138	99	1,394	3	4	750	141	103	1,369
22	Fiscalía de Cuentas	141	101	1,396	7	7	1,000	148	108	1,370
23	Defensoría del Pueblo	164	167	982	13	11	1,182	177	178	994
24	Tribunal Administrativo Tributario	103	64	1,609	2	4	500	105	68	1,544
	Asamblea de Representantes	629	629	1,000	38	28	1,357	667	657	1,015
	SECTOR DESCENTRALIZADO	76,522	63,138	1,212	9,076	12,633	718	85,598	75,771	1,130
	INSTITUCIONES DESCENTRALIZADAS	59,146	45,283	1,306	7,663	10,551	726	66,809	55,834	1,197
25	Autoridad del Tránsito y Transporte Terrestre	503	745	675	78	93	839	581	838	693
26	Autoridad Nacional de los Servicios Públicos	537	395	1,359	-	-	..	537	395	1,359
27	Autoridad Nacional del Ambiente	932	1,051	887	335	489	685	1,267	1,540	823
28	Caja de Seguro Social	36,205	25,104	1,442	1,342	1,108	1,211	37,547	26,212	1,432
29	Autoridad de Protección al Consumidor y Defensa de la Competencia	361	414	872	91	98	929	452	512	883
30	Sistema de Ahorro y Capitalización	34	21	1,619	23	12	1,917	57	33	1,727
31	IFARHU	360	509	707	133	225	591	493	734	672
32	IDIAF	316	560	564	2	11	182	318	571	557
33	INAC	707	846	836	187	294	636	894	1,140	784
34	PANDEPORTES	265	446	594	281	532	528	546	978	558
35	INADEH	294	428	687	67	115	583	361	543	665
36	IPHE	1,764	1,787	987	151	156	968	1,915	1,943	986
37	Autoridad de Innovación Gubernamental	159	86	1,849	3	2	1,500	162	88	1,841
38	IPACOP	226	320	706	27	30	900	253	350	723
39	Autoridad de Turismo de Panamá	232	277	838	34	40	850	266	317	839
40	Instituto Conmemorativo Gorgas	264	219	1,205	36	61	590	300	280	1,071
41	Registro Público de Panamá	577	696	829	4	2	2,000	581	698	832
42	Universidad Autónoma de Chiriquí	1,889	1,192	1,585	527 a/	547	963	2,416	1,739	1,389
43	Universidad de Panamá	6,194	3,561	1,739	2,949	4,748	621	9,143	8,309	1,100
44	Universidad Especializada de Las Américas	382	394	970	218	326	669	600	720	833
45	Universidad Tecnológica de Panamá	3,494	2,370	1,474	529	956	553	4,023	3,326	1,210
46	Universidad Marítima Internacional de Panamá	250	163	1,534	22	29	759	272	192	1,417
47	SER TV	284	340	835	-	-	..	284	340	835
48	Autoridad Panameña de Seguridad de Alimentos	296	301	983	7	7	1,000	303	308	984

**Cuadro No.7 SUELDO BRUTO MENSUAL Y NÚMERO DE FUNCIONARIOS, PERMANENTES Y EVENTUALES, EN EL SECTOR PÚBLICO:
DICIEMBRE DE 2013**

No.	ENTIDAD	PERMANENTES			EVENTUALES ^{2/}			TOTALES		
		SUELDO BRUTO ^{1/} (en miles de B./.) (1)	FUNCIONARIOS (2)	SUELDO PROMEDIO (en Balboas) (3)=(1)/(2)*1000	SUELDO BRUTO (en miles de B./.) (4)	FUNCIONARIOS (5)	SUELDO PROMEDIO (en Balboas) (6)=(4)/(5)*1000	SUELDO BRUTO (en miles de B./.) (7)=(1+4)	FUNCIONARIOS (8)=(2+5)	SUELDO PROMEDIO (en Balboas) (9)=(7)/(8)*1000
49	Dirección General de Contratación	132	92	1,435	-	-	..	132	92	1,435
50	SENACYT	159	90	1,767	-	-	..	159	90	1,767
51	Autoridad de los Recursos Acuáticos	347	347	1,000	33	40	825	380	387	982
52	Tribunal de Contrataciones Públicas	69	47	1,468	-	-	..	69	47	1,468
53	Autoridad de la Micro, Pequeña y Mediana Empresa	67	42	1,595	394	360	1,094	461	402	1,147
54	Zona Franca del Barú	11	12	917	0	1	0	11	13	846
55	SENADIS	155	158	981	13	23	565	168	181	928
56	Autoridad Nacional de Aduana	876	1,341	653	145	206	704	1,021	1,547	660
57	Instituto Nacional de la Mujer	87	102	853	8	14	571	95	116	819
58	Secretaría Nacional de Niñez, Adolescencia y Familia	160	178	899	4	4	1,000	164	182	901
59	Autoridad Nacional de Administración de Tierras	558	649	860	20	22	909	578	671	861
	EMPRESAS PÚBLICAS	10,495	11,593	905	1,170	1,710	684	11,665	13,303	877
60	Autoridad Marítima de Panamá	1,715	1,580	1,534	-	-	..	1,715	1,580	1,085
61	Bingos Nacionales	22	44	500	-	-	..	22	44	500
62	Autoridad Aeronáutica Civil	817	764	1,069	40	24	1,667	857	788	1,088
63	Aeropuerto Internacional de Tocumén	954	1,035	922	11	12	917	965	1,047	922
64	IDAAN	2,804	2,481	1,130	601	739	813	3,405	3,220	1,057
65	IMA	203	260	781	238	410	580	441	670	658
66	Empresa de Transmisión Eléctrica, S.A.	729 ^{b/}	386	1,889	-	-	..	729	386	1,889
67	Lotería Nacional de Beneficencia	1,035	1,735	597	155	282	550	1,190	2,017	590
68	Zona Libre de Colón	503	651	773	23	45	511	526	696	756
69	Empresa de Generación Eléctrica, S. A.	53	23	2,304	2	2	1,000	55	25	2,200
70	Agencia del Área Económica Especial Panamá Pacífico	162	112	1,446	-	-	..	162	112	1,446
71	Autoridad de Aseo Urbano y Domiciliario	1,467	2,509	585	100	196	510	1,567	2,705	579
72	Empresa Nacional de Autopista, S.A.	31	13	2,385	-	-	..	31	13	2,385
	INTERMEDIARIOS FINANCIEROS	6,881	6,262	1,099	243	372	4,038	7,124	6,634	1,074
73	Superintendencia de Bancos	578	370	1,562	15	16	938	593	386	1,536
74	B. D. A.	495	641	772	74	103	718	569	744	765
75	Banco Hipotecario Nacional	104	276	377	17	28	607	121	304	398
76	Banco Nacional de Panamá	3,563	3,006	1,185	74	97	763	3,637	3,103	1,172
77	Caja de Ahorros	1,741	1,686	1,033	38	58	655	1,779	1,744	1,020
78	Superintendencia del Mercado de Valores	173	85	2,035	-	-	..	173	85	2,035
79	I. S. A.	142	137	1,036	25	70	357	167	207	807
80	Superintendencia de Seguros	85	61	1,393	-	-	..	85	61	1,393
	TOTAL DEL SECTOR PÚBLICO	187,582	182,193	1,030	20,382	27,128	751	207,964	209,321	994

^{1/} No se incluye pago correspondiente a vigencias expiradas.

^{2/} Incluye empleados transitorios y contingentes.

^{a/} Incluye el pago por B/.179,920.55 correspondiente a contrataciones de personal eventual.

^{b/} Se incluye pago a los meteorólogos por B/.3,286.72.

(-) Cantidad nula o cero.

(.) Dato no aplicable

4. BALANCE FISCAL

- **Concepto del Balance Fiscal**

El Balance Fiscal del Sector Público No Financiero (SPNF) y del Gobierno Central mide las necesidades de financiamiento, a través del cambio en la posición financiera neta del Sector Público, determinándose así el superávit o déficit de cada uno de estos dos grandes sectores, los cuales se expresan en términos relativos en base al Producto Interno Bruto a precios corrientes. Es un indicador importante que sirve de instrumento de control del nivel de endeudamiento y proporciona a los agentes económicos nacionales e internacionales una señal del manejo de las finanzas públicas.

En el Artículo 7 numeral 4 de la Ley 34 de 5 de junio de 2008, modificado por el Artículo 33 de la Ley No.38 de 5 de junio de 2012, se define el Balance Fiscal del SPNF, como sigue:

“Balance Fiscal del Sector Público No Financiero: Es el resultado Déficit (-) / Superávit (+) del flujo de efectivo del Sector Público No Financiero que representa el saldo obtenido durante un período fiscal de las entradas por concepto de ingresos corrientes (tributarios, no tributarios y otros, incluyendo los aportes de la Autoridad del Canal de Panamá), donaciones, ingresos de capital y el saldo de préstamo neto (préstamo menos recuperación en las entidades que no son captadoras de depósitos y que se dedican a efecto usar préstamos con fines de política económica), menos las salidas en concepto de gastos corrientes y de capital efectivamente pagados excluyendo la amortización de préstamos. Este Balance deberá ser igual al resultado del cálculo de financiamiento del Balance Fiscal del Sector Público No Financiero con el signo contrario”.

En el numeral 6 del Artículo precitado se define que el nuevo concepto de Balance Fiscal Ajustado del SPNF es:

“El Balance Fiscal del Sector Público No Financiero menos los aportes al Fondo de Ahorro de Panamá resultantes de aplicar la regla de acumulación respecto a la contribución de la Autoridad del Canal de Panamá establecida en esta Ley”.

El cálculo del Balance Fiscal se hace a través de una metodología uniforme a nivel internacional, que emana de las directrices de los Organismos Financieros Internacionales. El Ministerio de Economía y Finanzas es a quien le corresponde el cálculo del Balance Fiscal, de acuerdo a lo establecido en la Ley 97 de 21 de diciembre de 1998, que lo crea. Dentro de sus funciones, está la de dirigir la administración financiera del Estado y de llevar la contabilidad gubernamental integrada.

En la realización de los cálculos del Balance Fiscal se reclasifican algunos renglones presupuestarios y se incorporan otros elementos financieros no presupuestarios al análisis, razón por la cual los montos reportados en ingresos y pagos en algunos casos no resultan exactos a los presentados en el capítulo de la Ejecución Presupuestaria del Sector Público de este Informe.

La Contraloría General de la República, en su papel de ente fiscalizador del gasto público, incorpora en este Informe, este capítulo sobre el Balance Fiscal del SPNF y del Gobierno Central con el propósito de permitir a la comunidad nacional e internacional el poder constatar el cumplimiento y aplicación de las medidas y mecanismos para el logro de las metas macrofiscales.

- **Metas financieras del Estado**

Mediante Ley No.38 de 5 de junio de 2012 se modifican los artículos de la Ley No.34 de 2008, sobre Responsabilidad Social Fiscal relativos a la suspensión temporal de los límites máximos permitidos en el déficit del Sector Público No Financiero con respecto al Producto Interno Bruto nominal al cierre del año fiscal y mediante Resolución No.50 de 30 de abril de 2013, la Asamblea Nacional aprueba la dispensa temporal de los límites financieros sobre el déficit, por emergencia nacional acordada por el Consejo de Gabinete según Resolución No.157 de 26 de noviembre de 2012 y autoriza al Ministerio de Economía y Finanzas para modificar el límite máximo del déficit fiscal hasta un 3.1% en el año 2013, el cual debe decrecer hasta el 1.0% en el año 2017, tal como lo establece la Ley 38 de 2012.

Los nuevos límites máximos para el déficit del Balance Fiscal del Sector Público No Financiero, son:

DETALLE	AÑOS					
	2012	2013	2014	2015	2016	2017
Límite Máximo del Déficit (%)	2.9	3.1	2.7	2	1.5	1

De acuerdo a la Ley 38 precitada, los límites financieros pueden suspenderse temporalmente mediante una dispensa aprobada por la Asamblea Nacional, de ocurrir una situación de emergencia nacional declarada por el Consejo de Gabinete; o cuando se experimente en Panamá una desaceleración económica con una tasa de crecimiento del Producto Interno Bruto real de 2.0% o menos, durante dos trimestres consecutivos.

En caso de ocurrencia, la dispensa deberá cumplir con lo siguiente:

Tasa de Crecimiento del Producto Interno Bruto Real	Límite de Dispensa
1.1% - 2.0%	-1.0% del PIB Nominal
0.0% - 1.0%	-1.5% del PIB Nominal
Crecimiento Negativo	-2.0% del PIB Nominal

Los límites de la dispensa son límites máximos y la solicitud de dispensa debe justificar el límite de la dispensa pedido. La dispensa se podrá mantener vigente por un periodo máximo de tres años consecutivos, mientras existan pruebas concluyentes de que la tasa de crecimiento del Producto Interno Bruto real se mantiene por debajo del 2% que motivó la dispensa.

Los retiros del Fondo de Ahorro de Panamá (FAP) utilizados para financiar estas dispensas estarán condicionados a que los activos del FAP no podrán ser inferiores al 2.0% del PIB nominal del año anterior.

4.1 BALANCE FISCAL DEL SECTOR PÚBLICO NO FINANCIERO (SPNF)

El resultado del Balance Fiscal del SPNF al 31 de diciembre de 2013, presentado por el Ministerio de Economía y Finanzas, registra un déficit de B/.1,219.4 millones, es decir, 3.0% del PIB nominal. Con el cambio de año base a 2007, presentado por la Contraloría General de la República, posterior a la presentación de este resultado, el PIB nominal preliminar (B/.42,648.1 millones) conlleva a un déficit de 2.9%. Para el mismo período de 2012 se registró un déficit de B/.550.6 millones, correspondiente a 1.5% del PIB. (Ver Cuadro No.4-1).

- **Ingresos Totales**

Los *ingresos totales* del SPNF alcanzaron la suma de B/.9,908.5 millones, monto superior en B/.895.4 millones o en 9.9%, a lo recaudado a igual período del 2012. Este aumento en los ingresos se focalizan en los *ingresos corrientes del gobierno general*, con incremento de B/.846.6 millones.

Los ingresos de capital registraron un incremento de B/.156.0 millones, debido fundamentalmente a la venta de los terrenos de Corozal a la Autoridad del Canal de Panamá y terrenos de la Universidad de Panamá al Aeropuerto Internacional de Tocumen.

- **Gastos Totales**

Los *gastos totales* al alcanzaron la suma de B/.11,127.9 millones, monto superior en B/.1,564.1 millones, o en 16.4%, a los gastos del año 2012. Los *gastos corrientes* del Gobierno General (constituido por el Gobierno Central, la Caja de Seguro Social y Agencias Consolidadas), aumentaron B/.614.7 millones, y los Gastos de Capital B/.948.6 millones, y el pago de los *intereses de la deuda* B/.81.8 millones.

- **El Ahorro Corriente del SPNF**

Es la diferencia entre los ingresos corrientes y los gastos corrientes. El *ahorro corriente* del SPNF fue de B/.2,676.0 millones; comparado con el del 2012 de B/.2,550.3 millones, registra un aumento de B/.125.8 millones, o sea, 4.9%.

- **Resultado del Balance Fiscal del SPNF**

Al 31 de diciembre de 2013 el SPNF registró un déficit de B/.1,219.4 millones, equivalente al 2.9% del PIB nominal actualizado con el cambio de año base a 2007; para el mismo período del 2012, se registró un déficit de B/.550.6 millones, 1.5% del PIB.

El déficit registrado equivale a un endeudamiento neto de B/.1,219.4 millones.

4.2 BALANCE FISCAL DEL GOBIERNO CENTRAL

El déficit del Balance Fiscal del *gobierno central* presentado por el Ministerio de Economía y Finanzas, se cifró en B/.1,788.8 millones, que representa el 4.4% del PIB. Con el cambio de año base a 2007, presentado por la Contraloría General de la República, posterior a la presentación de este resultado, el PIB nominal preliminar (B/.42,648.1 millones) conlleva a un déficit de 4.2%. Para el mismo período de 2012 se registró un déficit de B/.1,028.7 millones, correspondiente a un 1.5% de dicho PIB. (Ver Cuadro No.4-2)

- **Ingresos Totales**

Los *ingresos totales* del Gobierno Central en el 2013 se cifraron en B/.6,916.8 millones, monto superior en B/.426.7 millones (6.6%) al obtenido en el mismo período de 2012 (B/.6,490.1 millones). Este resultado se debe fundamentalmente a los *ingresos corrientes* que aumentaron en B/.316.6 millones, cuyo mayor aporte fue el registrado en los *ingresos tributarios*, con aumento de B/.330.1 millones; los impuestos *directos* aumentaron en B/.203.0 millones y los indirectos en B/.127.1 millones. Los pagos con documentos fiscales totalizaron B/.172.0 millones, que al ser comparado con el registrado a diciembre de 2012 (B/.268.3 millones), refleja una disminución de B/.96.2 millones.

Los *ingresos de capital* se incrementaron en B/.111.3 millones, fundamentalmente por la venta de los terrenos de Corozal a la ACP para la construcción de un futuro puerto.

- **Gastos Totales**

Los *gastos totales del gobierno central* al 31 de diciembre de 2013 reflejan un aumento de B/.1,186.9 millones, o sea, un aumento de 15.8%, respecto al 2012. Los *gastos corrientes* aumentaron en B/.276.3 millones, 6.1%. El 64.1% del incremento en los gastos corrientes se debió al aumento de los servicios personales (sueldos y sobresueldos, décimo tercer mes, gasto de representación, contribuciones a la seguridad social, entre otros).

Los *gastos de capital* se incrementaron en B/.910.6 millones (30.8%), al pasar de B/.2,955.5 millones a B/.3,866.0 millones en el 2013.

- **Ahorro Corriente**

El *ahorro corriente* del Gobierno Central aumentó B/.40.2 millones, 2.1%, al pasar de B/.1,909.4 millones en el 2012, a B/.1,949.6 millones en el 2013. El ahorro corriente financió el 50.4% de las inversiones físicas.

- **Resultado del Balance Fiscal del Gobierno Central**

El resultado del Balance Fiscal del Gobierno Central fue un déficit de B/.1,788.8 millones (4.2% del PIB nominal actualizado conforme al cambio de año base a 2007) lo que significa el requerimiento de financiamiento neto de este sector.

**Cuadro No.4-1 BALANCE FISCAL
SECTOR PÚBLICO NO FINANCIERO
AL 31 DE DICIEMBRE DE 2013 y 2012
(En millones de balboas)**

DETALLE	2013 (P)	2012 (R) 1/	DIFERENCIA	
			ABSOLUTA	PORCENTUAL
	(1)	(2)	(3)= (1)-(2)	(4)= (3)/(2)*100
1. INGRESOS TOTALES (2+ 3+ 4+ 5+ 6)	9,908.5	9,013.2	895.2	9.9
2. Ingresos Corrientes Gobierno General	9,530.3	8,683.7	846.6	9.7
Gobierno Central	6,666.5	6,343.7	322.8	5.1
CSS	2,676.7	2,186.1	490.6	22.4
Agencias Consolidadas 2/	187.1	154.0	33.2	21.6
3. Balance de las Empresas Públicas 3/	112.3	138.3 a/	(26.0)	(18.8)
4. Agencias no Consolidadas y Otros 4/	69.8	150.0	(80.2)	(53.4)
5. Ingresos de Capital	182.7	26.7	156.0	584.2
6. Donaciones	13.3	14.4	(1.1)	(7.6)
7. GASTOS TOTALES (8a+ 9+ 10)	11,127.9	9,563.8	1,564.1	16.4
8. Gastos Corrientes Gobierno General 5/	7,036.4	6,421.7	614.7	9.6
8a. Gastos Corrientes (excluye pago de intereses)	6,213.4	5,679.6	533.8	9.4
Gobierno Central	3,577.8	3,394.4	183.5	5.4
CSS	2,423.6	2,084.9	338.7	16.2
Agencias Consolidadas	212.0	200.3	11.7	5.8
9. Total de Intereses	823.9	742.2	81.8	11.0
Intereses Externos	671.2	633.8	37.4	5.9
Intereses Internos	152.7	108.4	44.3	40.9
10. Gastos de Capital (Inversiones Físicas)	4,090.6	3,142.0	948.6	30.2
% del PIB	9.6%	7.4%	2.2%	
11. Ahorro Corriente del SPNF (2-8 + 3 + 4)	2,676.1	2,550.3	125.8	4.9
12. DEFICIT (1-7)	(1,219.4)	(550.6)	(668.9)	121.5
% del PIB	-2.9%	-1.5%	-1.8%	

a/ Se ajustó la cifra por reclasificación de ingresos de ATP y gastos operacionales del IDAAN.

1/ A partir del 2012, se modificó mediante Decreto Ejecutivo No. 71 de 2013, la metodología del cálculo del déficit fiscal para incluir las vigencias expiradas en el año en donde efectivamente fueron devengadas en lugar del año en que fueron pagadas, por esta razón en el año 2012, se contabilizó reservas por B/. 557 millones, lo que resultó en un déficit de 2.1% del PIB; sin embargo, de estas vigencias expiradas solo se pagaron B/.303 millones, lo cual redujo el déficit a 1.5% del PIB.

2/ Agencias Consolidadas: BDA, IMA, BHN, UNIVERSIDAD DE PANAMÁ e IFARHU.

3/ Empresas Públicas: ETESA, IPAT, AITSA, AMP, AAC, IDAAN y ZLC. El Balance excluye los intereses internos.

4/ Resto de las Entidades Descentralizadas del SPNF.

5/ Excluye pago de intereses de Empresas Públicas.

PIB Nominal 2013 (P)= B/.42,648.1 millones.

PIB Nominal 2012 (P)= B/.37,956.2 millones.

(P) Cifras preliminares

(R) Cifras Revisadas

El cálculo manual de las sumatorias puede variar por causa del redondeo de los números completos.

Fuente: Cuadro preparado por la Dirección de Políticas Públicas del Ministerio de Economía y Finanzas con información de la Contraloría General de la República, la Superintendencia de Bancos, el Banco Nacional de Panamá, la Caja de Ahorros y las Entidades Descentralizadas. Al mismo se le actualizaron los porcentajes del déficit conforme al PIB preliminar con el cambio de año base a 2007, publicado por la Contraloría General de la República, cuyo dato aparece en este Informe (Capítulo 1).

Cuadro No.4-2 BALANCE FISCAL
OPERACIONES DEL GOBIERNO CENTRAL
AL 31 DE DICIEMBRE DE 2013 y 2012
(En millones de balboas)

DETALLE	2013 (P)	2012 (R)	DIFERENCIA	
			ABSOLUTA	PORCENTUAL
			(3) = (1)-(2)	(4) = (3)/(2) * 100
(1)	(2)	(3)	(4)	
1. INGRESOS TOTALES (2 + 3 + 4)	6,916.8	6,490.1	426.7	6.6
2. Ingresos Corrientes	6,789.2	6,472.6	316.6	4.9
Tributarios	5,020.0	4,689.9	330.1	7.0
Directos	2,680.9	2,477.9	203.0	8.2
Indirectos	2,339.1	2,212.0	127.1	5.7
No Tributarios	1,941.2	2,051.0	(109.8)	(5.4)
Ajuste a la Renta <u>2/</u>	(172.0)	(268.3)	96.2	(35.9)
3. Ingresos de Capital	114.3	3.0	111.3	3,705.7
4. Donaciones	13.3	14.4	(1.1)	(7.6)
5. GASTOS TOTALES (6 + 7)	8,705.6	7,518.7	1,186.9	15.8
6. Gastos Corrientes	4,839.6	4,563.3	276.3	6.1
Servicios Personales <u>3/</u>	1,765.3	1,588.3	177.0	11.1
Bienes y Servicios <u>4/</u>	529.0	524.7	4.4	0.8
Transferencias <u>5/</u>	1,552.4	1,577.0	(24.6)	(1.6)
Intereses de la Deuda	822.1	739.8	82.3	11.1
Otros	170.8	133.5	37.3	28.0
7. Gastos de Capital (Inversiones Físicas)	3,866.0	2,955.5	910.6	30.8
% del PIB	9.1%	7.8%		
8. Ahorro Corriente (2-6)	1,949.6	1,909.4	40.2	2.1
9. DEFICIT (1-5)	(1,788.8)	(1,028.7)	(760.2)	73.9
% del PIB	-4.2%	-2.7%		

1/ Pagos con Documentos Fiscales.

2/ Incluye servicios personales y las correspondientes Cuotas Patronales de Seguridad Social.

3/ Incluye B/.37.4 millones en el 2013 y B/.34.0 millones en el 2012 en compra de útiles y textos escolares.

4/ Incluye B/.110.0 millones en el 2013 y B/.110.9 millones en el 2012 para el Programa 100 a los 70.

PIB Nominal 2013 (P)= B/.42,648.1 millones.

PIB Nominal 2012 (P)= B/.37,956.2 millones.

(P) Cifras preliminares

(R) Cifras Revisadas

El cálculo manual de las sumatorias puede variar por causa del redondeo de los números completos.

Fuente: Cuadro preparado por la Dirección de Políticas Públicas del Ministerio de Economía y Finanzas con información de la Contraloría General de la República, la Superintendencia de Bancos, el Banco Nacional de Panamá, la Caja de Ahorros y las Entidades Descentralizadas. Al mismo se le actualizaron los porcentajes del déficit conforme al PIB preliminar con el cambio de año base a 2007, publicado por la Contraloría General de la República, cuyo dato aparece en este Informe (Capítulo 1).

5. ESTADO DE LA DEUDA PÚBLICA

5.1 Deuda Contractual del Sector Público

Al concluir la vigencia fiscal 2013, el monto de la deuda pública ascendió a B/.15,683.6 millones, los cuales corresponden al siguiente desglose:

Cuadro No.5-1 DEUDA CONTRACTUAL DEL SECTOR PUBLICO
Al 31 de diciembre de 2013
(En millones de balboas)

TIPO DE DEUDA	GOBIERNO CENTRAL	SECTOR DESCENTRALIZADO	DEUDA CONTRACTUAL
Externa ^{1/}	12,182.2	48.9	12,231.1
Interna ^{2/}	3,430.0	22.5	3,452.5
Total	15,612.2	71.4	15,683.6

^{1/} Incluye B/.142.3 millones de fluctuación monetaria favorable.

^{2/} No incluye el Financiamiento Interinstitucional (deuda entre entidades del sector público cuya fuente de recursos proviene de otros préstamos), por B/.156.9 millones.

Fuente: Contraloría General de la República y Ministerio de Economía y Finanzas.

5.1.1 Variación de la Deuda Contractual del Sector Público

Al 31 de diciembre de 2013, el saldo de la deuda contractual del sector público reflejó un aumento neto de B/.1,418.4 millones, al pasar de B/.14,265.2 millones existentes al 31 de diciembre de 2012, al saldo actual de B/.15,683.6 millones. En esta variación neta, a la deuda externa le corresponde un aumento de B/.1,448.7 millones; en tanto, la deuda interna disminuyó en B/.30.3 millones. A continuación, el resumen y variación de la deuda contractual del sector público, por tipo y deudor.

Cuadro No.5-2 VARIACIÓN DE LA DEUDA CONTRACTUAL DEL SECTOR PÚBLICO
Al 31 de diciembre de 2013
(En millones de balboas)

TIPO DE DEUDA	SALDO AL 31-12-2012	SALDO AL 31-12-2013	DIFERENCIA
EXTERNA			
Gobierno Central	10,729.4	12,182.2	1,452.8
Sector Descentralizado	53.0	48.9	(4.1)
Subtotal ^{1/}	10,782.4	12,231.1	1,448.7
INTERNA			
Gobierno Central	3,247.5	3,430.0	182.5
Sector Descentralizado	235.3	22.5	(212.8)
Subtotal ^{2/}	3,482.8	3,452.5	(30.3)
Total Deuda Contractual	14,265.2	15,683.6	1,418.4

^{1/} Incluye B/.142.3 millones de fluctuación monetaria favorable.

^{2/} No incluye B/.156.9 millones de deuda entre de entidades del sector público, cuya fuente de financiamiento se origina en otros préstamos (Financiamiento Interinstitucional).

Fuente: Contraloría General de la República y Ministerio de Economía y Finanzas.

El aumento de B/.1,418.4 millones que refleja la *deuda contractual del sector público por financiamiento*, obedece básicamente a la recepción de recursos para financiar obras de infraestructura y programas de eficiencia en la administración pública. Esta variación en la

composición por tipo de deuda, muestra aumento en los renglones de *deuda externa* proveniente de *organismos multilaterales* y de *fuentes privadas*, mientras que en *deuda interna*, solo hubo incremento en el grupo *fuentes privadas* (Ver Cuadro Núm.5-7).

De origen externo, los mayores desembolsos se recibieron para financiar el presupuesto de inversiones y para la continuación de obras de infraestructura, provenientes de organismos multilaterales de crédito, banca privada garantizada y de la emisión del nuevo Bono Global 4.30% 2053. También los financiamientos relacionados con el proyecto de Saneamiento de la Ciudad y Bahía de Panamá y la construcción de la Línea 1 del Metro de Panamá, que incluyen recursos recibidos del Fondo de OPEP para el Desarrollo Internacional (OFID) y Corporación Andina de Fomento (CAF), así como de financiamientos privados garantizados por COFACE (Francia), CESCE (España) y por la Agencia de Garantía de Inversión Multilateral (MIGA/Banco Mundial), mientras que de origen interno, aunque al final no hubo incremento de saldo, se recibieron recursos del Banco Nacional de Panamá, para el Fideicomiso FACE (ETESA), se colocaron nuevos Bonos del Tesoro y aumentó la circulación de Letras del Tesoro.

La relación Deuda/PIB, es decir, el peso de la deuda pública sobre el Producto Interno Bruto a precios corrientes, con el cambio de año base del PIB de 1996 a 2007, muestra una tendencia a la baja, tal como se refleja en el Cuadro No.5-3 de 49.6% en el 2007 a 36.8% al 31 de diciembre de 2013.

**Cuadro No.5-3 RELACIÓN DEUDA¹/PIB DEL SECTOR PÚBLICO
AL 31 DE DICIEMBRE DE 2007-2013
(En millones de balboas)**

AÑOS	DEUDA			Incremento Anual		PIB Corriente (Preliminar)	Deuda Total/PIB (%)
	Total	Externa	Interna	Externa	Interna		
2007	10,470.6	8,275.6	2,195.0	-	-	21,121.9	49.6
2008	10,437.4	8,477.3	1,960.1	-33.2	-234.9	24,884.0	41.9
2009	10,972.3	10,150.1	822.2	534.9	-1,137.9	25,925.1	42.3
2010	11,629.5	10,438.5	1,191.0	657.2	368.8	28,814.1	40.4
2011	12,814.2	10,910.4	1,903.8	1,184.7	712.8	33,270.5	38.5
2012	14,265.2	10,782.4	3,482.8	1,451.0	1,579.0	37,956.2	37.6
2013	15,683.6	12,231.1	3,452.5	2,869.4	1,548.7	42,648.1	36.8

¹ Se refiere a la Deuda Contractual

(P) Cifras Preliminares de la Contraloría General de la República

Fuente: Contraloría General de la República y Ministerio de Economía y Finanzas.

**Cuadro No.5-4 VARIACIÓN ABSOLUTA Y TASA DE CRECIMIENTO DE LA DEUDA CONTRACTUAL DEL SECTOR PÚBLICO
AL 31 DE DICIEMBRE DE 1990-2013
(En millones de balboas)**

AÑOS	1990	1991	1992	1993	1994	1995	1996	1997	1998	1999	2000	2001
DEUDA TOTAL	4,830.4	4,638.1	4,665.0	7,228.9	7,435.6	7,724.0	7,009.1	6,891.6	7,166.6	7,771.2	7,807.0	8,460.5
VARIACIÓN ABSOLUTA	(137.5)	(192.3)	26.9	2,563.9	206.7	288.4	(714.9)	(117.5)	275.0	604.6	35.8	653.5
TASA DE CRECIMIENTO%	(2.8)	(4.0)	0.6	55.0	2.9	3.9	(9.3)	(1.7)	4.0	8.4	0.5	8.4

AÑOS	2002	2003	2004	2005	2006	2007	2008	2009	2010	2011	2012	2013
DEUDA TOTAL	8,576.8	8,712.2	10,026.5	10,268.2	10,452.7	10,470.6	10,437.4	10,972.3	11,629.5	12,814.2	14,265.2	15,683.6
VARIACIÓN ABSOLUTA	116.3	135.4	1,314.3	241.7	184.5	17.9	(33.2)	534.9	657.2	1,184.7	1,451.0	1,418.4
TASA DE CRECIMIENTO%	1.4	1.6	15.1	2.4	1.8	0.2	(0.3)	5.1	6.0	10.2	11.3	9.9

5.2 Deuda Contractual del Gobierno Central

Al 31 de diciembre de 2013, la *deuda contractual del gobierno central* registró un aumento de B/.1,635.3 millones, al pasar de los B/.13,976.9 millones existentes al 31 de diciembre de 2012, al saldo de B/.15,612.2 millones. Este aumento incluye la *deuda externa* con B/.1,452.8 millones y la *deuda interna* con B/.182.5 millones.

5.2.1 Deuda externa

La *deuda externa del gobierno central* que aumentó en B/.1,452.8 millones, incluye incremento en los grupos de *organismos multilaterales* por B/.537.7 millones y de *fuentes privadas* por B/.1,058.7 millones, así como disminución de B/.143.6 millones en el grupo de *acreedores bilaterales y oficiales*.

Del grupo de *organismos multilaterales*, el renglón del Banco Interamericano de Desarrollo (BID) aumentó en B/.199.0 millones, con el registro de desembolsos recibidos por B/.305.3 millones, amortizaciones pagadas por B/.106.2 millones y fluctuación favorable de moneda por B/.0.1 millones. Los desembolsos de préstamos activos por B/.305.3 millones fueron destinados así: B/.3.3 millones al Saneamiento de la Ciudad y Bahía de Panamá, B/.3.7 millones del proyecto de seguridad integral, B/.9.3 millones de infraestructura vial del Plan Puebla-Panamá, B/.8.4 millones para electrificación rural, B/.4.9 millones para la red de protección social, B/.2.0 millones de mejoramiento a la administración de justicia, B/.1.5 millones para catastro en la región metropolitana, B/.1.5 millones para modernización de la gestión ambiental, B/.2.7 millones para transformación tecnológica, B/.7.7 millones para desarrollo sostenible en Chiriquí y Bocas del Toro, B/.9.7 millones para desarrollo sostenible en Colón y provincias centrales, B/.3.4 millones para mejoramiento de condiciones habitacionales, B/.11.9 millones para agua potable y saneamiento, B/.11.4 millones para espacios educativos y calidad de los aprendizajes, B/.5.9 millones para mejoramiento de la equidad y fortalecimiento de servicios de salud, B/.3.2 millones para innovación en la infraestructura escolar y B/.214.8 millones destinados a los programas asistenciales para el fortalecimiento y competitividad del Estado.

El renglón del Banco Mundial (BIRF) con aumento de B/.89.2 millones, incluye desembolsos recibidos por B/.129.7 millones y pagos de amortización por B/.40.5 millones. De los desembolsos, se recibieron B/.8.2 millones para productividad rural y sostenimiento de los recursos naturales, B/.6.6 millones para agua potable y servicios de saneamiento, B/.6.0 millones del proyecto de protección social, B/.7.2 millones para equidad en la salud y mejora de desempeño y B/.101.7 millones para el desarrollo de políticas de administración fiscal y eficiencia del Sector Público.

En el renglón del Fondo Internacional de Desarrollo Agrícola (FIDA), con disminución de B/.1.2 millones, incluye pagos de amortización por B/.0.8 millones y disminución de B/.0.6 millones, por devolución de fondos desembolsados y no justificados, que se aplicaron al saldo de la deuda, además de desembolso por B/.0.2 millones, para el proyecto de desarrollo participativo y modernización rural.

El renglón Fondo OPEP para el Desarrollo Internacional (OFID) que aumentó en B/.20.0 millones, incluye desembolsos recibidos por B/.20.4 millones y amortización pagada de B/.0.4 millones. De los desembolsos recibidos, B/.0.4 millones corresponden al préstamo OFID 1300PB, para el proyecto de desarrollo participativo y modernización rural, y los otros B/.20.0 millones son del préstamo OFID 1434PB, para Saneamiento de la Ciudad y Bahía de Panamá.

La Corporación Andina de Fomento (CAF), con aumento en B/.234.1 millones, incluye desembolsos por B/.244.1 millones y pagos de amortización por B/.10.0 millones; de los desembolsos se recibieron B/.1.0 millones para el proyecto de cuencas hidrográficas prioritarias, B/.42.4 millones para Saneamiento de la Ciudad y Bahía de Panamá, B/.195.0 millones para Línea 1 del Metro de Panamá y B/.5.7 millones para el proyecto servicios de agua potable y alcantarillado.

El renglón Banco Europeo de Inversiones (BEI), disminuyó en B/.3.4 millones con el pago de amortización sobre el préstamo BEI-22499.

El grupo de *acreedores bilaterales y oficiales* registra una disminución de B/.143.6 millones, los que incluyen reclasificación de préstamo del renglón proveedores oficiales, registrado como financiamiento privado por B/.86.1 millones, desembolsos recibidos por B/.2.8 millones, pagos de amortización por B/.15.7 millones y disminución por fluctuación monetaria favorable de B/.44.6 millones. Los pagos de capital están registrados en los *préstamos directos y garantizados AID* por B/.1.8 millones, *grupo de apoyo* con B/.8.5 millones y en el renglón de *proveedores oficiales* con B/.5.4 millones. Las sumas recibidas por B/.2.8 millones provienen del *grupo de apoyo*, del crédito japonés para el Saneamiento de la Ciudad y Bahía de Panamá, mientras que la fluctuación neta de B/.44.6 millones, se distribuye entre el renglón *grupo de apoyo* con B/.44.8 millones de fluctuación favorable y el renglón *proveedores oficiales* con B/.0.2 millones de fluctuación monetaria desfavorable.

En el grupo de las *fuentes privadas* hubo un aumento de B/.1,058.7 millones, distribuidos entre el renglón *bonos globales* con B/.581.4 millones y el renglón *financiamiento privado* (banca comercial) por B/.477.3 millones. El aumento en los *bonos globales* incluye una nueva emisión al 4.30% de interés y plazo de 40 años, por B/.750.0 millones, disminución de saldo por B/.83.6 millones, producto de operación de manejo de pasivos mediante recompra por B/.583.6 millones (Bono Global 7.25% 2015) y reapertura por B/.500.0 millones (Bono Global 5.20% 2020), además del registro de fluctuación favorable de moneda por B/.85.0 millones, mientras que el aumento de B/.477.3 millones en el *financiamiento privado*, incluye reclasificación de préstamo proveniente del renglón proveedores oficiales por B/.86.1 millones y desembolsos recibidos por B/.391.2 millones para la Línea 1 del Metro de Panamá, desglosados en B/.250.0 millones del préstamo negociado con Citibank Group y garantizado por MIGA (Banco Mundial), B/.99.6 millones del Citibank International, garantizado por COFACE (Francia) y B/.41.6 millones del Banco Natixis, garantizado por CESCE (España).

5.2.2 Transacciones de bonos externos

El acceso del país al mercado de capitales, le ha permitido realizar transacciones en el renglón de bonos externos con el propósito de retirar parcialmente del mercado emisiones vigentes con vencimiento natural a corto y mediano plazo, mediante operaciones de canje directo por nuevos bonos o con la recompra de bonos en el mercado secundario, utilizando como fuente de financiamiento, la emisión de nuevos títulos o la reapertura de emisiones existentes, procurando obtener un mayor plazo de vencimiento y menor tasa de interés, cuyo beneficio se refleja en el perfil de vencimientos, con pagos desfasados a más largo plazo.

Una de las transacciones que contribuyó a mejorar el perfil de vencimientos a corto y mediano plazo, fue efectuada en el año 2006, con la redención anticipada del saldo de los Bonos Brady, originalmente emitidos en 1996, utilizando como fuente de financiamiento la reapertura de un bono global vigente, cuyo plazo de vencimiento final ocurrirá con posterioridad a los años 2014 y 2016, que era la fecha contractual para la redención de los Bonos Brady.

En noviembre de 2009 se realizó la emisión del *Bono Global 5.20% 2020*, con valor nominal de B/.1,000.0 millones, cuyos fondos fueron destinados al retiro de títulos valores de deuda interna, con tasas de interés que oscilaban entre 6.50% y 9.00%, y vencimiento natural entre los años 2011 y 2015.

Asimismo, en el primer trimestre del año 2012, se realizó una operación de manejo de pasivos, consistente en la oferta de compra en efectivo y canje de bonos externos de la emisión *Bonos Globales 7.25% 2015*; ésta operación sería cancelada con recursos obtenidos a través de la colocación de un título valor de deuda interna denominado *Bonos del Tesoro 5.625% 2022* y con el canje por reapertura de los *Bonos Globales 6.70% 2036*. Como resultado de esta operación, además de bajar el costo por tasa de interés, se logró desfasar el pago de B/.508.6 millones que vencen a mediano plazo (año 2015), por títulos de deuda interna que vencen en el año 2022 y de la deuda externa que vencen del 2034 al 2036.

En el mes de abril del año 2013, nuevamente se incursionó en el mercado internacional de capitales, con el propósito de obtener recursos destinados a cubrir necesidades estacionales del flujo de caja del Tesoro Nacional, para apoyar el presupuesto general del Estado de la vigencia y facilitar operaciones de manejo de pasivos, esta vez, mediante la emisión de *Bonos Globales 4.30% 2053*. Como resultado, la vigencia de 40 años y su cupón de intereses al 4.30% fijo, vienen a ser el plazo más largo y la tasa de interés más baja, que haya obtenido Panamá en su historia como emisor de deuda soberana.

Finalmente, en el mes de noviembre de 2013, con el propósito de disminuir la presión de pago de bonos en el corto plazo (marzo de 2015), se promovió una nueva operación de manejo de pasivos, dando como resultado la recompra de Bonos Globales 7.25% 2015 por B/.583.6 millones y colocación mediante reapertura de Bonos Globales 5.20% 2020 por B/.500.0 millones.

Con las transacciones realizadas, el saldo de la deuda en bonos externos deberá ser redimido hasta su cancelación, mediante el flujo de pagos proyectado que se puede observar en el siguiente perfil de acuerdo al vencimiento contractual.

Cuadro No.5-5 PROGRAMA DE REDENCIÓN DE LOS BONOS EXTERNOS
Período 2014 - 2053
(En millones de balboas)

EMISIÓN	AÑO INICIAL	VENCIMIENTO NATURAL Y MONTO A REDIMIR, POR AÑO Y POR EMISIÓN													Total
		Año 2015	Año 2020	Año 2021	Año 2023	Año 2026	Año 2027	Año 2029	Año 2034	Año 2035	Año 2036	Año 2051	Año 2052	Año 2053	
Global 8.875%	1997	-	-	-	-	-	975.0	-	-	-	-	-	-	-	975.0
Global 9.375%	1999	-	-	-	-	-	-	951.4	-	-	-	-	-	-	951.4
Global 10.75%	2000	-	30.7	-	-	-	-	-	-	-	-	-	-	-	30.7
Global 9.375%	2003	-	-	-	138.9	-	-	-	-	-	-	-	-	-	138.9
Global 8.125%	2004	-	-	-	-	-	-	-	172.9	-	-	-	-	-	172.9
Global 7.25%	2005	378.8	-	-	-	-	-	-	-	-	-	-	-	-	378.8
Global 7.125%	2006	-	-	-	-	980.0	-	-	-	-	-	-	-	-	980.0
Global 6.70%	2006	-	-	-	-	-	-	-	677.9	678.0	678.0	-	-	-	2,033.9
Global 5.20%	2009	-	1,500.0	-	-	-	-	-	-	-	-	-	-	-	1,500.0
Samurai 2.664%	2011	-	-	501.3	-	-	-	-	-	-	-	-	-	-	501.3
Global 4.30%	2013	-	-	-	-	-	-	-	-	-	-	250.0	250.0	250.0	750.0
Total Redención		378.8	1,530.7	501.3	138.9	980.0	975.0	951.4	850.8	678.0	678.0	250.0	250.0	250.0	8,412.9

a/ Valor de conversión del monto emitido - JPY.41,500 millones (Yenes Japoneses a U.S.Dólares).

Fuente: Contraloría General de la República y Ministerio de Economía y Finanzas.

5.2.3 Deuda interna

La *deuda interna del gobierno central* tuvo un aumento neto de B/.182.5 millones, al pasar de B/.3,247.5 millones adeudados al finalizar el año 2012, a los B/.3,430.0 millones al 31 de diciembre de 2013. Este aumento se distribuye entre el *grupo de fuentes privadas* con B/.19.8 millones y el grupo de *fuentes del sector público* con B/.162.7 millones.

El grupo de *fuentes privadas* con aumento neto de B/.19.8 millones, incluye disminución en el renglón *Financiamiento Privado* por B/.4.4 millones, debido a pagos de amortización y en *Notas del Tesoro* por B/.110.2 millones, con la cancelación de emisión vencida, mientras que hubo aumento en el renglón *Bonos del Tesoro* por B/.100.0 millones, con la primera colocación de una nueva emisión al 4.95% de interés anual y plazo de 10 años, y en la circulación de *Letras del Tesoro* por B/.34.4 millones, producto de nuevas colocaciones por B/.530.5 millones y la cancelación de *Letras* vencidas por B/.496.1 millones.

El grupo *fuentes del sector público*, compuesto solamente por el renglón *Financiamiento de Bancos Oficiales*, tuvo un aumento neto de B/.162.7 millones, en los que se incluyen sumas recibidas por B/.911.6 millones, pagos de amortización por B/.882.5 millones y ajuste por deuda asumida del Sector Descentralizado por B/.133.6 millones. Tanto en los desembolsos, como en los pagos de amortización, están registrados B/.800.0 millones correspondientes a Línea de Crédito Interina tipo revolvente, los otros B/.111.6 millones se desembolsaron al Fideicomiso FACE de ETESA, mientras que los pagos de amortización, además de la Línea de Crédito, incluyen abonos al préstamo del Fideicomiso FACE por B/.50.0 millones y B/.32.5 millones de abonos a préstamos diversos a largo. En el monto del ajuste por deuda asumida, B/.82.0 millones provienen de préstamo del Fideicomiso FACE registrado originalmente como deuda de ETESA y B/.51.6 millones del saldo de préstamo otorgado a la empresa Aeropuerto Internacional de Tocumen, S.A. (AITSA).

5.2.4 Desarrollo del mercado interno de capitales

Con el propósito de desarrollar el mercado interno de capitales, así como para cubrir parcialmente necesidades presupuestarias, el Gobierno Nacional ha incursionado en el mercado interno, ofreciendo nuevos instrumentos de financiamiento, adoptando prácticas y estándares internacionales en la emisión y colocación de títulos de deuda pública interna, lo que a su vez, promueve el desarrollo de un mercado secundario dinámico a través de instrumentos negociables. A partir del año 2002, a medida que las condiciones imperantes han permitido el acceso al mercado interno de capitales, se ha procedido a colocar mediante subasta pública a través de la Bolsa de Valores de Panamá, las nuevas emisiones de títulos valores denominados *Notas del Tesoro* y *Bonos del Tesoro*.

En adición a la colocación de estos valores mediante subasta pública, se han emitido Notas del Tesoro con el propósito de documentar la cancelación de compromisos del Gobierno Nacional, en concepto de laudos arbitrales, subsidios tarifarios y restitución de recursos patrimoniales, tanto al sector privado como a entidades del sector público.

Entre las últimas transacciones están las Notas del Tesoro 2010-2013, autorizadas mediante Decreto de Gabinete No.4 de 26 de enero de 2010, con tasa de interés al 3.50% anual, plazo de tres (3) años y vencimiento en mayo de 2013, así como las Notas del Tesoro 2018, autorizadas por el Decreto de Gabinete No.5 de 18 de enero de 2011, tasa de interés al 5% anual, plazo de siete (7) años, con vencimiento en junio de 2018; el monto autorizado de ambas emisiones fue

de hasta B/.600.0 millones, de los que se realizaron colocaciones mediante subasta pública por B/.566.3 millones y B/.537.9 millones, respectivamente.

Mediante Decreto de Gabinete No.46 de 28 de diciembre de 2011, se autorizó la emisión de un título denominado Bonos del Tesoro, por un monto de hasta B/.800.0 millones, con tasa de interés al 5.625% anual fijo, plazo de diez (10) años, con vencimiento en julio de 2022. Este Decreto No.46 fue modificado por el Decreto de Gabinete No.16 de 14 de junio de 2012, para incrementar el monto autorizado en B/.600.0 millones, con los que asciende a B/.1,400.0 millones el total autorizado; de esta emisión se realizaron veintitrés (23) subastas públicas, alcanzando colocaciones por un monto acumulado de B/.1,364.0 millones.

Finalmente, con el Decreto de Gabinete No.4 de 26 de febrero de 2013, se autorizó la emisión de títulos denominados Bonos del Tesoro, por un monto de hasta B/.1,500.0 millones, tasa de interés al 4.95% anual fijo, plazo de diez (10) años, y vencimiento el 24 de mayo de 2024. La primera colación de esta emisión por B/.100.0 millones, se hizo mediante subasta realizada en el mes de noviembre de 2013, cuyos fondos fueron destinados a la recompra de bonos externos con el propósito de aliviar la presión de pago para cancelar emisión que vence en el año 2015.

A continuación el detalle de emisiones, colocaciones y saldo de las Notas y Bonos del Tesoro:

Cuadro No.5-6 DETALLE DE LAS EMISIONES DE NOTAS Y BONOS DEL TESORO
Al 31 de diciembre de 2013
(En millones de balboas)

Emisión	Tasa de Interés	Monto Autorizado	COLOCACIONES		Vencidas Pagadas	Saldo Actual	Vencimiento
			Al 31 Dic. de 2012	Año 2013			
Subasta Pública							
Notas del Tesoro 2002-2005	7.25%	250.0	250.0	-	250.0	-	Julio de 2005
Notas del Tesoro 2003-2007	6.75%	250.0	250.0	-	250.0	-	Marzo de 2007
Notas del Tesoro 2004-2009	5.25%	300.0	300.0	-	300.0	-	Enero de 2009
Notas del Tesoro 2005-2010	5.75%	300.0	196.3	-	196.3	-	Junio de 2010
Notas del Tesoro 2010-2013	3.50%	600.0	566.3	-	566.3 (a)	-	Mayo de 2013
Notas del Tesoro 2011-2018	5.00%	1,166.2	994.0	-	-	994.0	Junio de 2018
Subtotal		2,866.2	2,556.6	-	1,562.6	994.0	
Compensación Estatal							
Notas del Tesoro 2005-2015 b/	7.00%	28.8	28.8	-	-	28.8	Diciembre 2015
Notas del Tesoro 2006-2011 c/	6.00%	17.1	17.1	-	17.1	-	Julio de 2011
Notas del Tesoro 2006-2011 d/	6.00%	12.9	12.9	-	12.9	-	Julio de 2011
Notas del Tesoro 2006-2011 e/	6.00%	10.0	10.0	-	10.0	-	Noviembre 2011
Subtotal		68.8	68.8	-	40.0	28.8	
Total Notas del Tesoro		2,935.0	2,625.4	-	1,602.6	1,022.8	
Bonos del Tesoro 2012-2022	5.625%	1,400.0	1,364.0	-	-	1,364.0	Julio de 2022
Bonos del Tesoro 2013-2024	4.950%	1,500.0	-	100.0	-	100.0	Mayo de 2024
Total Bonos del Tesoro		2,900.0	1,364.0	100.0	-	1,464.0	
Total Notas y Bonos		5,835.0	3,989.4	100.0	1,602.6	2,486.8	

(a) Incluye canje efectuado en octubre 2012, para desfasar pago del año 2013 hasta el año 2018, por B/.456.0 millones.

b/ Emitida para cancelar laudo arbitral a favor de la empresa ICA, S.A.

c/ Emitida para cancelar compromiso por subsidio de tarifa a favor de EDEMET y EDECHI.

d/ Emitida para cancelar compromiso por subsidio de tarifa a favor de ELEKTRA NORESTE.

e/ Emitida para restituir recursos al patrimonio de la Caja de Ahorros.

Fuente: Contraloría General de la República y Ministerio de Economía y Finanzas.

5.3 Deuda Contractual del Sector Descentralizado

Al concluir el año 2013, la *deuda contractual del sector descentralizado* registró una disminución de B/.216.9 millones, al pasar de B/. B/.288.3 millones al terminar el año 2012, a B/.71.4 millones al 31 de diciembre de 2013; esta disminución se distribuye entre la *deuda externa* con B/.4.1 millones y B/.212.8 millones en la *deuda interna*.

5.3.1 Deuda externa

La disminución de B/.4.1 millones en la *deuda externa del sector descentralizado*, está entre el grupo de *organismos multilaterales*, constituido solamente por el renglón Banco Interamericano de Desarrollo (BID), con B/.3.3 millones y B/.0.8 millones en el grupo de *acreedores bilaterales* en el renglón Agencia para el Desarrollo Internacional (AID).

La disminución de B/.3.3 millones en el renglón del BID corresponde a pagos de amortización, efectuados por el IDAAN con B/.0.5 millones, ETESA B/.2.4 millones y BDA por B/.0.4 millones, mientras que la disminución de B/.0.8 millones en el renglón AID obedece a pago de amortización del Banco Hipotecario Nacional.

5.3.2 Deuda interna

La *deuda interna del sector descentralizado* disminuyó en B/.212.8 millones, los que están reflejados en el grupo *Fuentes del Sector Público*, porque el grupo de *Fuentes Privadas* se mantuvo sin variación.

Estos B/.212.8 millones de disminución en el grupo de *fuentes del sector público*, constituido por el renglón *Financiamiento de Bancos Oficiales*, incluye sumas recibidas por B/.1.7 millones, pagos de amortización por B/.80.9 millones y ajuste para rebajar deuda transferida al Gobierno Central por B/.133.6 millones. El desembolso de B/.1.7 millones fue efectuado por el Banco Nacional de Panamá (BNP), a la empresa Aeropuerto Internacional de Tocumen, S.A. (AITSA), del préstamo para financiar la construcción del muelle norte; los pagos de capital por B/.80.9 millones, a favor del propio BNP, los hicieron: AITSA por B/.77.2 millones, Autoridad de Aeronáutica Civil B/.1.3 millones, ETESA B/.2.2 millones y Zona Libre de Colón por B/.0.2 millones. El ajuste de préstamos asumidos por el Gobierno Central proviene del Fideicomiso FACE de ETESA por B/.82.0 millones y de la empresa AITSA por B/.51.6 millones.

5.4 Reactivación y contratación de préstamos

El resumen de préstamos activos de desembolsos multianuales, provenientes de fuentes multilaterales y bilaterales de crédito, así como de financiamientos bancarios garantizados, con recursos disponibles para su utilización de acuerdo al avance de los programas y proyectos, muestra que al 31 de diciembre de 2013, el Gobierno Nacional dispone de B/.1,152.4 millones, tanto para el desarrollo del programa de modernización económica del Estado, la adquisición de bienes y servicios, así como para la ejecución de proyectos de inversión (Ver Cuadro Núm.5-10).

5.5 Servicio de la deuda pública

El saldo comparativo del servicio de la deuda del sector público indica que la misma hasta el 31 de diciembre de 2013 fue de B/.1,332.5 millones, mientras que para el 2012 fue de B/.1,229.6 millones reflejándose un aumento de B/.102.9 millones. (Ver cuadro No.5-11).

Cuadro No.5-7 SALDO COMPARATIVO DE LA DEUDA CONTRACTUAL DEL SECTOR PÚBLICO

Al 31 de diciembre de 2012 y 2013

(En millones de balboas)

FUENTE DE FINANCIAMIENTO	SALDO AL 31-12-2012	SALDO AL 31-12-2013	DIFERENCIA
TOTAL DEUDA DEL SECTOR PÚBLICO	14,265.2	15,683.6	1,418.4
TOTAL DEUDA EXTERNA	10,782.4	12,231.1	1,448.7
ORGANISMOS MULTILATERALES	2,403.0	2,937.4	534.4
BID	1,425.8	1,621.5	195.7
BANCO MUNDIAL (BIRF)	488.9	578.1	89.2
FIDA	1.6	0.4	(1.2)
OFID	0.0	20.0	20.0
CAF	430.7	664.8	234.1
BANCO EUROPEO DE INVERSIONES (BEI)	56.0	52.6	(3.4)
ACREEDORES BILATERALES Y OFICIALES	437.7	293.3	(144.4)
AID	2.9	1.6	(1.3)
GARANTIZADOS AID	3.6	2.3	(1.3)
GRUPO DE APOYO	278.0	227.5	(50.5)
PROVEEDORES OFICIALES	153.2	61.9	(91.3)
FUENTES PRIVADAS	7,941.7	9,000.4	1,058.7
BONOS GLOBALES Y OTROS	7,725.7	8,307.1	581.4
FINANCIAMIENTO PRIVADO	216.0	693.3	477.3
TOTAL DEUDA INTERNA	3,482.8	3,452.5	(30.3)
FUENTES PRIVADAS ^{1/}	2,932.6	2,952.4	19.8
FINANCIAMIENTO PRIVADO	20.5	16.1	(4.4)
LETRAS DEL TESORO	415.1	449.5	34.4
NOTAS DEL TESORO	1,133.0	1,022.8	(110.2)
BONOS DEL TESORO	1,364.0	1,464.0	100.0
FUENTES DEL SECTOR PÚBLICO ^{2/}	550.2	500.1	(50.1)
FINANCIAMIENTO DE BANCOS OFICIALES	550.2	500.1	(50.1)

Notas:

^{1/} No incluye cuentas por pagar del Gobierno Central en concepto de pasivos por laudos y demandas.

^{2/} No incluye el Financiamiento Interinstitucional (deuda entre entidades del Sector Público) por B/.156.9 millones.

Fuente: Contraloría General de la República y Ministerio de Economía y Finanzas.

**Cuadro No.5-8 SALDO COMPARATIVO DE LA DEUDA CONTRACTUAL DEL GOBIERNO
CENTRAL**

Al 31 de diciembre de 2012 y 2013
(En millones de balboas)

FUENTE DE FINANCIAMIENTO	SALDO AL 31-12-2012	SALDO AL 31-12-2013	DIFERENCIA
TOTAL GOBIERNO CENTRAL	13,976.9	15,612.2	1,635.3
TOTAL DEUDA EXTERNA	10,729.4	12,182.2	1,452.8
ORGANISMOS MULTILATERALES	2,351.5	2,889.2	537.7
BID	1,374.3	1,573.3	199.0
BANCO MUNDIAL (BIRF)	488.9	578.1	89.2
FIDA	1.6	0.4	(1.2)
OFID	0.0	20.0	20.0
CAF	430.7	664.8	234.1
BANCO EUROPEO DE INVERSIONES (BEI)	56.0	52.6	(3.4)
ACREEDORES BILATERALES Y OFICIALES	436.2	292.6	(143.6)
AID	1.4	0.9	(0.5)
GARANTIZADOS AID	3.6	2.3	(1.3)
GRUPO DE APOYO	278.0	227.5	(50.5)
PROVEEDORES OFICIALES	153.2	61.9	(91.3)
FUENTES PRIVADAS	7,941.7	9,000.4	1,058.7
BONOS GLOBALES	7,725.7	8,307.1	581.4
FINANCIAMIENTO PRIVADO	216.0	693.3	477.3
TOTAL DEUDA INTERNA	3,247.5	3,430.0	182.5
FUENTES PRIVADAS ^{1/}	2,931.7	2,951.5	19.8
FINANCIAMIENTO PRIVADO	19.6	15.2	(4.4)
LETRAS DEL TESORO	415.1	449.5	34.4
NOTAS DEL TESORO	1,133.0	1,022.8	(110.2)
BONOS DEL TESORO	1,364.0	1,464.0	100.0
FUENTES DEL SECTOR PÚBLICO	315.8	478.5	162.7
FINANCIAMIENTO DE BANCOS OFICIALES	315.8	478.5	162.7

Nota:

^{1/} No incluye cuentas por pagar en concepto de pasivos por laudos y demandas.

Fuente: Contraloría General de la República y Ministerio de Economía y Finanzas.

**Cuadro No.5-9 SALDO COMPARATIVO DE LA DEUDA
CONTRACTUAL DEL SECTOR DESCENTRALIZADO**

Al 31 de diciembre de 2012 y 2013

(En millones de balboas)

FUENTE DE FINANCIAMIENTO	SALDO AL 31-12-2012	SALDO AL 31-12-2013	DIFERENCIA
TOTAL DESCENTRALIZADAS	288.3	71.4	(216.9)
TOTAL DEUDA EXTERNA	53.0	48.9	(4.1)
ORGANISMOS MULTILATERALES	51.5	48.2	(3.3)
BID	51.5	48.2	(3.3)
ACREEDORES BILATERALES Y OFICIALES	1.5	0.7	(0.8)
AID	1.5	0.7	(0.8)
FUENTES PRIVADAS	0.0	0.0	0.0
FINANCIAMIENTO PRIVADO	0.0	0.0	0.0
TOTAL DEUDA INTERNA	235.3	22.5	(212.8)
FUENTES PRIVADAS	0.9	0.9	0.0
FINANCIAMIENTO PRIVADO	0.9	0.9	0.0
FUENTES DEL SECTOR PUBLICO ^{1/}	234.4	21.6	(212.8)
FINANCIAMIENTO DE BANCOS OFICIALES	234.4	21.6	(212.8)

Nota:

^{1/} No incluye el Financiamiento Interinstitucional (deuda entre entidades del Sector Público) por B/.156.9 millones.

Fuente: Contraloría General de la República y Ministerio de Economía y Finanzas.

Cuadro No.5-10 DETALLE DE FINANCIAMIENTOS CONTRATADOS EN PROCESO DE DESEMBOLSO

Al 31 de diciembre de 2013

(En millones de balboas)

SECTOR ECONÓMICO	PROPÓSITO	MONTO DEL FINANCIAMIENTO CONTRATADO			
		TOTAL	DESEMBOLSOS RECIBIDOS		SALDO DISPONIBLE
			Año 2013	Acumulado	
PRÉSTAMO					
Sector Educación		100.0	14.6	22.8	77.2
BID 2462/OC-PN	Espacios educativos y calidad de los aprendizajes	30.0	11.4	19.6	10.4
BID 2734/OC-PN	Innovación en la infraestructura escolar	70.0	3.2	3.2	66.8
Sector Salud		836.0	105.8	504.6	331.4
BID 1719/OC-PN	Saneamiento de la bahía de Panamá - I Etapa	45.0	2.9	45.0	0.0
BID 1719/OC-PN-1	Saneamiento de la bahía de Panamá - II Etapa	30.0	0.4	0.4	29.6
BID 2367/OC-PN (IDAAN)	Inversión en agua potable y saneamiento - Fase I	40.0	11.9	14.0	26.0
BID 2563/OC-PN	Mej. de la equidad y fortal. de servicios de salud	50.0	5.9	6.1	43.9
BID 3002/OC-PN (IDAAN)	Inversión en agua potable y saneamiento - Fase II	54.0	-	-	54.0
BIRF 7477-PAN	Agua potable y servicios de saneamiento	32.0	5.9	25.0	7.0
BIRF 7587-PAN	Equidad en salud y mejora de desempeño	40.0	7.2	30.2	9.8
BIRF 7877-PAN	Mejora del agua y tratamiento de aguas - PM	40.0	0.7	2.7	37.3
CAF 6987	Saneamiento de la ciudad y bahía de Panamá	120.0	42.4	112.4	7.6
CAF 7532	Servicios de agua potable y alcantarillado	100.0	5.7	6.8	93.2
BEI - 24304	Saneamiento de la ciudad y bahía de Panamá	40.0	-	18.4	21.6
OFID - 1434PB	Saneamiento de la ciudad y bahía de Panamá	20.0	20.0	20.0	0.0
JICA II - Japón	Saneamiento de la bahía de Panamá - I Etapa	225.0 a/	2.8	223.6	1.4
Sector Vivienda		11.2	3.4	11.2	0.0
BID 2072/OC-PN	Mejoramiento de condiciones habitacionales	11.2	3.4	11.2	0.0
Desarrollo Urbano y Comunal		123.2	17.6	68.3	54.9
BID 2025/OC-PN-1	Desarrollo sostenible de Chiriquí y Bocas del Toro	56.0	7.7	46.5	9.5
BID 2025/OC-PN-2	Des. sostenible de Colón y provincias centrales	63.0	9.7	20.7	42.3
FIDA 750-PA	Desarrollo participativo y modernización rural	4.2 b/	0.2	1.1	3.1
Transporte y Comunicaciones		1,249.0	595.5	1,035.0	214.0
BID 1785/OC-PN	Multifase de infraestructura vial - PPP	70.0	3.2	62.6	7.4
BID 1785/OC-PN-1	Multifase de infraestructura vial - PPP (II Etapa)	70.0	6.1	6.1	63.9
CAF 7485	Construcción de Línea 1 del Metro de Panamá	400.0	100.0	394.0	6.0
CAF 8109	Construcción de Línea 1 del Metro de Panamá	100.0	95.0	95.0	5.0
Citibank Int. (COFACE)	Construcción de Línea 1 del Metro de Panamá	297.8	99.6	185.7	112.1
Natixis, S.A. (CESCE)	Construcción de Línea 1 del Metro de Panamá	61.2	41.6	41.6	19.6
Citibank Group (MIGA)	Construcción de Línea 1 del Metro de Panamá	250.0	250.0	250.0	0.0
Energía		32.0	8.4	32.0	0.0
BID 1790/OC-PN (PAN)	Programa de electrificación rural	20.8	8.4	20.8	0.0
BID 2024/OC-PN (ETESA)	Inversión y transformación corporativa de ETESA	11.2	-	11.2	0.0
Sector Agropecuario		85.6	10.1	78.8	6.8
BID 1885/OC-PN-1	Programa de administración de tierras y catastro	44.4	1.5	43.1	1.3
BIRF 7439-PAN	Aumentar productividad y sost. rec. naturales	39.4	8.2	35.1	4.3
OFID - 1300PB	Desarrollo participativo y modernización rural	1.8	0.4	0.6	1.2
Multisectorial		910.5	338.3	442.4	468.1
BID 1757/OC-PN *	Asist. técnica para crear un clima de inversiones	4.8	0.1	4.8	0.0
BID 1762/OC-PN	Programa de seguridad integral (PROSI)	22.7	3.7	15.9	6.8
BID 1867/OC-PN	Red de protección social - Fase I	20.1	4.9	20.0	0.1
BID 1875/OC-PN	Mejoramiento de la administración de justicia	21.6	2.0	17.1	4.5
BID 1912/OC-PN *	Modernización de la gestión ambiental	4.9	1.5	4.9	0.0
BID 1941/OC-PN *	Pol. de competitividad y apertura comercial	38.3	9.0	29.3	9.0
BID 1987/OC-PN	Prog. multifase de transformación tecnológica	19.7	2.7	13.2	6.5
BID 2568/OC-PN *	Programa de fortalecimiento de la gestión fiscal	50.0	5.7	10.3	39.7
BID 2842/OC-PN *	Fortalec. de la admón. macrofinanciera y fiscal	265.0	-	-	265.0
BID 2942/OC-PN *	Fortalec. de la admón. macrofinanciera y fiscal II	200.0	200.0	200.0	0.0
BIRF 7479-PAN	Proyecto de protección social	24.0	6.0	21.1	2.9
BIRF 8016-PAN **	Asist. técnica - Mej. eficiencia del Sector Público	55.0	1.7	4.1	50.9
BIRF 8087-PAN **	Política de gestión de riesgo por desastres	66.0	-	-	66.0
BIRF 8239-PAN **	Política de desarrollo para la administración fiscal	100.0	100.0	100.0	0.0
CAF 5348	Proyecto de cuencas hidrográficas prioritarias	18.4	1.0	1.7	16.7
	TOTAL	3,347.5	1,093.7	2,195.1	1,152.4

a/ Cifra Estimada, el monto contratado se denomina en Yenes Japoneses (JPY.19,371 millones).

b/ Cifra Estimada, el monto contratado se denomina en Derechos Especiales de Giro (DEG.2,600,000).

Fuente: Contraloría General de la República y Ministerio de Economía y Finanzas.

Cuadro No.5-11 SERVICIO DE LA DEUDA DEL SECTOR PÚBLICO
Al 31 DE DICIEMBRE DE 2013 y 2012
(En millones balboas)

SECTOR	SERVICIO DE LA DEUDA PÚBLICA		DIFERENCIA
	AL 30-12-2013	AL 30-12-2012	
TOTAL DE SERVICIO DE LA DEUDA	1,332.5	1,229.6	102.9
GOBIERNO CENTRAL	1,285.2	1,183.4	101.8
Amortización	326.8	422.9	(96.1)
Intereses	930.5	743.0	187.5
Comisiones bancarias	27.9	17.5	10.4
SECTOR DESCENTRALIZADO	47.3	46.2	1.1
Amortización	31.8	34.9	(3.1)
Intereses	15.5	11.3	4.2
Comisiones bancarias	0.0	0.0	(0.0)

NOTA: La amortización incluye ajustes que modifican el saldo, sin afectación presupuestaria de gasto

Fuente: Contraloría General de la República y Ministerio de Economía y Finanzas

6. SITUACIÓN FINANCIERA DEL FONDO DE AHORRO DE PANAMÁ

El Fondo de Ahorro de Panamá (FAP), fue creado mediante la Ley 38 de 5 de junio de 2012 y modifica la Ley 34 de 5 de junio de 2008, sobre Responsabilidad Social fiscal.

El FAP está constituido por la totalidad de los activos del Fondo Fiduciario para el Desarrollo (FFP)¹¹ y acumulará activos con los siguientes aportes:

1. Toda contribución de la Autoridad del Canal de Panamá al Tesoro Nacional, superior al 3.5% del PIB nominal del año en curso, a partir del año fiscal 2015.
2. Las herencias, legados y donaciones que se le hagan.
3. Los recursos que por ley se destinen al FAP.

El FAP tiene por objeto:

1. Establecer un mecanismo de ahorro a largo plazo para el Estado panameño.
2. Establecer un mecanismo de estabilización para casos de estado de emergencia y desaceleración económica.
3. Disminuir la necesidad de recurrir a instrumentos de deuda para atender las circunstancias descritas anteriormente.
4. Completar los objetivos anteriores, mediante una regla de contención del déficit para el Sector Público No Financiero mediante la Ley 34 de 2008 y sus reglamentaciones.

Los recursos del FAP solo podrán ser utilizados para transferencias al Tesoro Nacional, bajo las condiciones establecidas en el artículo 11 de la Ley 34 de 2008 y sus reglamentaciones. Los retiros únicamente podrán estar asociados a las siguientes situaciones:

1. Estado de emergencia declarado por el Consejo de Gabinete, siempre que el costo asociado sea igual o superior al 0.5% del PIB. Esta regla entrará a regir a partir del año fiscal 2015. En el caso de haberse contratado un seguro catastrófico y/o de accederse a una línea de crédito contingente contratada para este propósito, se excluirá del costo asociado a la emergencia el monto de cobertura del seguro y/o uso de la línea de crédito contingente que exceda un 0.5% del PIB para objeto de determinar el monto del retiro posible a efectuarse del FAP. Los retiros del FAP estarán condicionados a que los activos del FAP no podrán ser inferiores al 2.0% del PIB nominal del año anterior.
2. Desaceleración económica, esta regla entrará a regir a partir del año fiscal 2015. Los retiros del FAP estarán condicionados a que los activos del FAP no podrán ser inferiores al 2.0% del PIB nominal del año anterior.
3. Se podrá retirar hasta un 0.5% del PIB anualmente, con el único fin de prepagar y retirar deuda soberana emitida por el Estado a través del Gobierno Central, siempre que los activos del FAP sean superiores al 5% del PIB nominal del año anterior.

Con respecto a la inversión de los recursos del FAP, éstos deben adecuarse a los siguientes lineamientos generales:

1. El FAP solamente podrá invertir en emisores e instrumentos fuera de Panamá. Como única excepción, el FAP podrá invertir hasta un 10% de sus activos en títulos de deuda emitidos por la República de Panamá, a través del mercado secundario de capital internacional o nacional, de los cuales únicamente el 5% podrá ser a través del mercado secundario de capital nacional (Notas del Tesoro). Esta excepción regirá a partir del año 2015.

¹¹ El FFD fue creado mediante la Ley 20 de 15 de mayo de 1995.

2. El MEF reglamentó la Ley No.38 del FAP mediante el Decreto Ejecutivo No.1068 de 6 de septiembre de 2012, con el objeto de regular los principios que deben aplicarse al manejo del Fondo, respecto a la acumulación y retiro de recursos, así como a la gestión y política de inversiones de sus activos.

Respecto al Fideicomiso, la administración del FAP está a cargo del Banco Nacional de Panamá en calidad de Fiduciario, mediante un Fideicomiso irrevocable, que se administrará de manera independiente a las actividades del Banco Nacional de Panamá. Los términos del Fideicomiso deberán cumplir con las directrices de inversión, de custodia y de licitación del FAP, así como con las disposiciones de la Ley 38 precitada y su reglamento. El Fideicomiso podrá ser enmendado únicamente mediante mutuo acuerdo entre el Fideicomitente y el Fiduciario. Asimismo, la Junta Directiva podrá sugerir las modificaciones que considere necesarias para el manejo óptimo del FAP. Las modificaciones deberán cumplir con las condiciones de inversión, seguridad, rendimiento, liquidez, diversificación de riesgo y limitaciones contenidas en las directrices de inversión y en la Ley y su reglamento.

Como Fideicomitente, el MEF, emite las directrices de inversión dentro de las cuales la Junta Directiva establece la política de inversiones. Además, deberá asegurar la transparencia en la divulgación de las operaciones del FAP. Estas operaciones incluyen decisiones de inversión, estados financieros, flujos de acumulación y retiros, actas de reuniones de la Junta Directiva y de la Comisión Supervisora, contratación de las empresas administradoras y de custodia, y contratación del auditor externo.

Resultados de operaciones 2013

Al 31 de diciembre de 2013, el total de activos del FAP presentó un incremento de B/.107.1 millones, es decir, 8.2% al pasar de B/.1,299.9 millones en la vigencia fiscal 2012 a B/.1,407.0 millones al mes de diciembre de 2013.

Entre los activos que presentaron incrementos se destacan: las *cuentas por cobrar por venta de inversiones* con B/.112.9 millones, los *depósitos a plazo en bancos locales* con B/.74.5 millones, las *inversiones en valores* con B/.7.1 millones, los *depósitos a la vista en BNP* con B/.5.8 millones y *depósitos a la vista en casas administradoras de inversiones* con B/.28.9 miles. Cabe destacar que los *préstamos*, los *depósitos a plazo en bancos del exterior*, y los *intereses acumulados por cobrar y otros activos*, disminuyeron en B/.53.0 millones, B/.31.3 millones y B/.9.0 millones, respectivamente.

Los Pasivos registraron un aumento de B/.119.3 millones que se ubica, fundamentalmente, en el renglón de *cuentas por pagar por compra de inversiones* con B/.118.1 millones (221.0%).

El Patrimonio presentó una disminución de 1.0%, es decir, B/.12.2 millones al pasar durante el período, de B/.1,243.4 millones a B/.1,231.2 millones. Dentro de éste, decrecieron las *cuentas excedente acumulado de ingresos sobre gastos* en B/.10.7 millones, y *valuación en valores disponibles para la venta* en B/.1.5 millones.

En el Estado de Resultados, el *total de ingresos* disminuyó en B/.50.4 millones (95.7%), al reportar un monto de B/.2.3 millones al 31 de diciembre de 2013 respecto al monto de B/.52.7 millones registrados al 31 de diciembre de 2012. Del mismo modo, disminuyó la *ganancia neta en valores* en B/.46.3 millones. La cuenta de otros ingresos registró para el 2013 un monto de B/.10.3 miles, cuando en el 2012 fue de cero.

El total de gastos reflejó un aumento de 77.8%, es decir, B/.1.4 millones al pasar de B/.1.8 millones a B/.3.2 millones durante los cierres 2012-2013. Es importante señalar que los gastos en el *presupuesto anual del FAP* se incrementó en B/.2.2 millones y las *primas amortizadas* en B/.120.6 miles; no obstante, disminuyeron las *comisiones por administración de valores* en B/.843.8 miles, los *honorarios* en B/.31.3 miles, y *otros gastos* en B/.52.5 miles.

Finalizada la vigencia fiscal 2013, el *excedente de ingresos sobre gastos* registró un monto negativo de B/.943.1 miles, como resultado de un *total de ingresos* por B/.2.3 millones y un total de gastos por B/.3.2 millones. Comparativamente con el periodo anterior, el excedente de ingresos sobre gastos decreció en B/.51.8 millones (101.9%).

Cuadro No.6-1 FONDO DE AHORRO DE PANAMÁ
BALANCE DE SITUACIÓN
AL 31 DE DICIEMBRE DE 2013 Y 2012
(En miles de balboas)

DETALLE	2013 (a)	2012 (b)	VARIACIÓN	
			ABSOLUTA	RELATIVA
			3=(1)-(2)	4=(3)/(2)*100
(1)	(2)			
ACTIVO				
Depósitos a la vista en casas administradoras de inversiones	53.2	24.3	28.9	119.2
Depósitos a la vista en BNP	5,834.5	-	5,834.5	..
Depósitos a plazo en bancos locales	75,377.6	843.7	74,533.9	8,834.3
Depósitos a plazo en bancos del exterior	339,155.1	370,499.8	(31,344.6)	(8.5)
Inversiones en valores	852,030.7	844,937.8	7,092.9	0.8
Préstamos	-	52,965.2	(52,965.2)	(100.0)
Cuentas por cobrar por venta de inversiones	125,649.9	12,742.4	112,907.5	886.1
Intereses acumulados por cobrar y otros activos	8,947.8	17,899.1	(8,951.3)	(50.0)
TOTAL ACTIVO	1,407,048.9	1,299,912.2	107,136.6	8.2
PASIVO				
Cuentas por pagar por compra de inversiones	171,557.9	53,447.4	118,110.5	221.0
Comisiones, cuentas por pagar y otros pasivos	4,279.8	3,080.1	1,199.7	38.9
TOTAL PASIVO	175,837.7	56,527.5	119,310.2	211.1
PATRIMONIO				
Fondo de inversiones públicas e interés social	1,165,902.0	1,165,902.0	-	-
Excedente acumulado de ingresos sobre gastos	62,149.8	72,868.9	(10,719.0)	(14.7)
Valuación en valores disponibles para la venta	3,159.3	4,613.8	(1,454.5)	(31.5)
TOTAL PATRIMONIO	1,231,211.1	1,243,384.7	(12,173.6)	(1.0)
TOTAL PASIVO Y PATRIMONIO	1,407,048.9	1,299,912.2	107,136.6	8.2

(a) Estados financieros preliminares del FAP.

(b) Estados financieros auditados del FAP.

(-) Cantidad nula o cero.

(..) No aplica

Fuente: Gerencia del Área de Fideicomisos e Inversiones - Gerencia Ejecutiva de Operaciones, Banco Nacional de Panamá.

Cuadro No.6-2 FONDO DE AHORRO DE PANAMÁ
ESTADO DE RESULTADOS
AL 31 DE DICIEMBRE DE 2013 Y 2012
(En miles de balboas)

DETALLE	2013 (a)	2012 (b)	VARIACIÓN	
			ABSOLUTA	RELATIVA
			3=(1)-(2)	4=(3)/(2)*100
	(1)	(2)		
Ingresos:				
Intereses Ganados sobre:				
Depósitos a Plazo con Bancos	677.2	589.0	88.3	15.0
Inversiones en Bonos de la Rep. de Panamá	23,409.2	26,597.2	(3,187.9)	(12.0)
Primas y Descuentos Amortizados Neto	-	(120.0)	120.0	
Préstamos	194.9	1,342.5	(1,147.6)	(85.5)
Total de Intereses Ganados	24,281.4	28,408.6	(4,127.2)	(14.5)
Ganancia (pérdida) realizada en valores	(5,216.6)	8,106.0	(13,322.6)	(164.4)
Ganacia (pérdida) no realizada en valores a valor razonable con cambios en resultados e instrumentos derivados	(16,795.6)	16,172.4	(32,968.0)	(203.9)
Ganancia (Pérdida) Neta en Valores	(22,012.2)	24,278.4	(46,290.6)	(190.7)
Otros Ingresos	10.3	-	10.3	..
Total de Ingresos	2,279.6	52,687.1	(50,407.5)	(95.7)
Gastos:				
Comisiones por Administración de Valores	788.5	1,632.3	(843.8)	(51.7)
Primas Amortizadas	120.6	-	120.6	..
Honorarios	27.5	58.8	(31.3)	(53.2)
Presupuesto Anual del FAP	2,217.47	-	2,217.5	..
Otros Gastos	68.7	121.2	(52.5)	(43.3)
Total de Gastos	3,222.7	1,812.2	1,410.5	77.8
Excedente de Ingresos sobre Gastos	(943.1)	50,874.8	(51,817.9)	(101.9)

(a) Estados Financieros preliminares del FAP.

(b) Estados Financieros auditados del FAP

(-) Cantidad nula o cero.

(..) No aplica.

Fuente: Gerencia del Área de Fideicomisos e Inversiones - Gerencia Ejecutiva de Operaciones, Banco Nacional de Panamá

Cuadro No.6-3 FONDO DE AHORRO DE PANAMÁ
ESTADO DE CAMBIOS EN EL PATRIMONIO
AL 31 DE DICIEMBRE DE 2013
(En miles de balboas)

DETALLE	Fondo de Inversiones Públicas e Int. Social	Excedente Acumulado	Valuación en Inversiones Disponibles para la Venta	Total Patrimonio
Saldo al 31 de diciembre de 2012	1,165,902.0	72,868.9	4,613.8	1,243,384.7
Aportes de Fondos Fideicomitidos	-	-	-	-
Cambio Neto en Valuación de Inversiones Disponibles para la Venta	-	-	(1,454.5)	(1,454.5)
Pérdida de Ingresos sobre Gastos	-	(943.1)	-	(943.1)
Distribución del Excedente Acumulado	-	(9,775.9)	-	(9,775.9)
Saldo al 31 de diciembre de 2013	1,165,902.0	62,149.8	3,159.3	1,231,211.1

NOTA: Estados Financieros preliminares 2013.

(-) Cantidad nula o cero.

Fuente: Gerencia del Área de Fideicomisos e Inversiones - Gerencia Ejecutiva de Operaciones, Banco Nacional de Panamá

7. SUBSIDIOS OTORGADOS POR EL ESTADO

En esta oportunidad se presentan los subsidios otorgados por el Estado, por Institución Ejecutora. Estos subsidios van dirigidos a contribuir al mejoramiento de los hogares más vulnerables de los asegurados del país, así como al incentivo y protección de áreas productivas específicas.

De acuerdo a información del Ministerio de Economía y Finanzas como regente de las finanzas públicas, y tal como se muestra en el Cuadro No.7-1, el monto otorgado por el Estado en concepto de subsidios para el año 2013 totalizó B/.1,352.3 millones, que comparado con el año 2012 (B/.1,418.6 millones), representa una disminución de B/.66.3 millones, es decir, del 4.7%.

No obstante, en el año 2013, el total de subsidios otorgados en la clasificación por Institución, la Caja de Seguro Social refleja un aumento de B/.67.1 millones (B/.374.4 millones) al compararse con el año 2012 (B/.307.3 millones). Esto se debe, fundamentalmente al aumento de B/.40.0 millones en el aporte para la sostenibilidad del Régimen Invalidez Vejez y Muerte (IVM) y el incremento de B/.21.4 millones en el aumento de pensiones.

En el año 2013, de los subsidios otorgados por el Estado (B/.1,352.3), la mayor parte se destinó a los siguientes programas: Fondo de Compensación Energética con B/.170.8 millones, Aporte para Sostenibilidad Régimen de Invalidez, Vejez y Muerte de la Caja de Seguro Social con B/.140.0 millones, Beca Universal con B/.102.4 millones, Programa 100 para los 70 con B/.98.7 millones, Subsidio al Gas Licuado con B/.97.8 millones y Aumento de Pensiones 2011 con B/.95.2 millones.

Al comparar el monto otorgado en concepto de subsidios en el año 2013 -2012, observamos que los programas que tuvieron mayor incremento en cuanto la variación porcentual relativa son: C.A.T. (Exportaciones no tradicionales) con 1,910.6%, Ángel Guardián con 1,100.0%, Subsidio a los Partidos Políticos con 687.5%, Habilitación y Construcción de Paradas con 376.0%, Certificado de Fomento Industrial (C.F.I.) con 320.9% y Garantía para la Actividad Agropecuaria con 293.3%.

Descripción de Subsidios Estatales según Institución Ejecutora:

Ministerio de Desarrollo Social

Red de oportunidades: Programa de Transferencia Monetaria, cubre a miles de panameños registrados en el Mapa de la Pobreza y en los Estudios de Vulnerabilidad, como “personas que viven en condiciones de pobreza extrema”. La Red de Oportunidades, es un proyecto de alta sensibilidad social que tiene como objetivo insertar a las familias en situación de pobreza y pobreza extrema, en la dinámica del desarrollo nacional, garantizando los servicios de salud y educación, todo lo cual mejora sustancialmente la calidad de vida de unos 72,563 hogares, con más de 362,815 personas beneficiadas.

Programa 100 a los 70: Programa especial de asistencia económica que fue creado para mejorar las condiciones de vida de los adultos mayores de Setenta años (70) años o más sin jubilación o pensión. El mismo es ejecutado por el Ministerio de Desarrollo Social y consiste en la transferencia de B/.100.00 mensuales los cuales se entregarán cada dos (2) meses a las personas beneficiadas. Está regido por la Ley No.44 de 4 de agosto de 2009.

Programa Ángel Guardián: Creado con la Ley 39 de 14 de junio de 2012, con el objetivo de apoyar a las personas con discapacidad severa en condición de dependencia y pobreza

extrema, con un aporte económico de B/.80.00 mensuales que serán entregados cada dos meses (B/.160.00), para mejorar la calidad de vida de cada uno de ellos y lograr su inclusión social.

- **Ministerio de Economía y Finanzas**

Fondo de Compensación Energética (FACE) y Fondo de Estabilización Tarifaria (FET): Con el propósito de compensar a las empresas distribuidoras de energía eléctrica por los montos dejados de percibir a través de la actualización de las tarifas eléctricas, el Consejo de Gabinete, mediante Resoluciones de Gabinete No.174 y No.175 del 8 de noviembre de 2011, autorizó la suscripción de un Contrato de Fideicomiso suscrito entre el Ministerio de Economía y Finanzas (MEF) y la empresa de Transmisión Eléctrica, S.A. (ETESA), para la constitución del Fondo de Compensación Energética y la implementación del esquema a ser adoptado por el Estado en concepto de las tarifas de energía eléctrica que se aplicarán a los clientes finales, el cual fue refrendado por la Contraloría General de la República el 23 de diciembre de 2011, con el propósito de mitigar el efecto del aumento de las tarifas a los clientes finales. La ASEP es la entidad responsable de fiscalizar aplicación del subsidio eléctrico y el mismo tiene su validez legal en la Ley No.15, de 7 de febrero de 2001.

Gas licuado: Subsidio que regula el precio del gas licuado de petróleo en cilindros de 25 libras (11.34 kilogramos) en la República de Panamá. Los precios subsidiados de este rubro oscilan entre los B/.4.37 a B/.7.00 por cilindro, según el área comercial estipulada dentro del país.

Certificado de Abono Tributario (CAT): Fueron creados mediante Ley 108 de 30 de diciembre de 1974, reglamentado por el Decreto Núm.5 de 8 de febrero de 1991, como instrumento para fomentar las Exportaciones No Tradicionales de bienes producidos o elaborados total o parcialmente en Panamá, como documentos normativos transferibles mediante endosos, emitidos por el Ministerio de Economía y Finanzas, que se pueden utilizar en el pago de todos los impuestos nacionales directos y de importación. Según la Ley 28 de 8 de mayo de 2012, los Certificados de Abono Tributario emitidos por el Ministerio de Economía y Finanzas tienen fecha de caducidad el 31 de mayo de 2013.

Certificado de Fomento a la Agroexportación (Ce.F.A.): Creados mediante la Ley No.82 de 31 de diciembre de 2009, como incentivo a las exportaciones agropecuarias, mediante la creación del Programa de Fomento a la Competitividad de las Exportaciones Agropecuarias. Está reglamentado por el Decreto No. 65 de 25 de marzo de 2010.

Certificado Con Poder Cancelatorio: Creado mediante Ley 75 de 1976. Son certificados expedidos por el Ministerio de Economía y Finanzas (Dirección General de Ingresos, hoy Autoridad Nacional de Ingresos Públicos) a aquellos contribuyentes que en virtud de desarrollar actividades de exportación y/o re-exportación, continuamente mantienen saldos a su favor en las Declaraciones Juradas del Impuesto de Transferencia de Bienes Muebles y Servicios (ITBMS). Estos certificados se usan para el pago del ITBMS, son transferibles mediante endoso y no caducan.

Certificado de Fomento Industrial: Surge como iniciativa gubernamental de eliminar los Certificados de Abono Tributario. Este documento, presentado por el ministro de Comercio e Industrias (MICI), tiene como objeto incentivar el desarrollo de la industria en Panamá, mediante la promoción y ejecución de acciones, orientadas a la incorporación de tecnología de alto valor añadido y fomentar la inversión local para incentivar la eficiencia en los canales de producción nacional, contribuir a la innovación, garantizar la estabilidad en todos los sectores productivos, entre otros. Los CFI no son transferibles y tienen una duración de 8 años.

Eurocertificados: Es un incentivo a la exportación, creado mediante la Ley 11 de 2009 para todos los exportadores panameños que envíen productos a los países miembros de la Unión Europea. Se puede usar en el pago de todos los impuestos nacionales.

- **Ministerio de Educación**

Uniformes, Libros y Útiles Escolares: Apoyo del Estado en la labor educativa, amparado por la Ley No.18 de 23 de abril de 2010, la cual establece un régimen especial de adquisición de obras, bienes y servicios para el Ministerio de Educación y adopta otra medida.

Fondo para la Equidad y Calidad de la Educación (FECE): De acuerdo a la Ley No.49 de 18 de septiembre de 2002 (que modifica artículos del Decreto de Gabinete 18 de 1971, sobre el Seguro Educativo, modificado por las leyes 13 y 16 de 1987), el 27% del total recaudado de los ingresos de seguro educativo se destinan exclusivamente para sufragar los gastos de los colegios y las escuelas oficiales del primer nivel de enseñanza o educación básica general y del segundo nivel de enseñanza o educación media. A dicho porcentaje se le suman los excedentes de la recaudación del Seguro Educativo al cierre del año fiscal. Estos excedentes son distribuidos exclusivamente en los centros educativos del primer nivel de enseñanza para la compra de equipos de laboratorios, mobiliario escolar, tecnología educativa y materiales didácticos, construcción y reparación de escuela y fortalecimientos de programas nutricionales.

El 73% restante se distribuye como sigue: Formación profesional (14%), educación sindical (5%), educación cooperativa (5%), educación agropecuaria (6.5%), radio y televisión educativa (6%), programa de becas y préstamos educativos, capacitación y educación continua al recurso humano del sector privado (3%), capacitación gremial docente (1%) y educación dual del sector privado (1.5%).

Este fondo, constituido por las contribuciones señaladas es administrado por el Ministerio de Educación en la forma en que dispone la Ley Orgánica de Educación y el reglamento que dicte el Órgano Ejecutivo para su uso y fiscalización.

Programa de Nutrición Escolar: Mediante la Ley No.35 de 1995 se establece el Programa de Distribución del Vaso de Leche y la Galleta Nutricional o Cremas Nutritivas Enriquecidas, en todos los centros oficiales de educación preescolar y primaria del país, con el objetivo primordial de garantizar que la población escolar panameña que asiste a los centros oficiales de educación preescolar y primaria, tengan acceso a una merienda ligera diaria para completar su dieta familiar, en bienestar del estudiante, con el fin de obtener un mejor rendimiento escolar.

- **Ministerio de Vivienda y Ordenamiento Territorial**

Fondo solidario de vivienda: Es un aporte de carácter intransferible para personas y familias de bajos ingresos de la economía formal e informal, por un monto de B/.5,000.00 por familias, para la adquisición de viviendas nuevas, cuyo precio de venta no exceda la suma de B/.35,000.00, sin incluir el monto correspondiente a los gastos legales y cierre de transacción. (Artículo 1, del Decreto Ejecutivo No.55 de 25 de agosto de 2009).

Fondo de Asistencia Habitacional o Fondo de Ahorro Habitacional: Creado mediante la Ley No.93 de 4 de octubre de 1973, con el fin de garantizar al arrendador el pago del monto del canon de arrendamiento en los casos de lanzamientos por mora y para reparación de los inmuebles que por motivos de interés social urgente el Ministerio de Vivienda necesite ocupar inmediatamente, (cualquier bien inmueble que se encuentre desocupado, en calidad de

arrendamiento temporal). Esta Ley establece que este fondo será depositado en el Banco Nacional de Panamá en una cuenta denominada “Fondo de Asistencia Habitacional”.

Programa PARVIS: Es un subsidio Estatal para viviendas de interés social, consistente en una ayuda directa que se otorga al beneficiario por una sola vez, sin cargo de retribución. Dicho subsidio habitacional directo puede constituir en primera instancia un complemento del ahorro de la persona interesada en la adquisición de una vivienda nueva por medio de crédito hipotecario. En segunda opción el subsidio estará dirigido a lograr mediante un programa de apoyo rápido, la posibilidad de obtener soluciones de vivienda para sectores marginales de pobreza y extrema pobreza, fundamentando la ayuda en la participación comunitaria tanto en las fases de la priorización del proyecto y elaboración de la solicitud, como en la ejecución, operación y mantenimiento de la obra PARVIS. (Decreto Ejecutivo No.45 de 20 de diciembre de 1996).

- **Ministerio de Trabajo y Desarrollo Laboral**

Programa de Inserción Laboral:

Proyecto Nacional de Formación Ocupacional e Inserción Laboral ejecutado por el Ministerio de Trabajo y Desarrollo Laboral (MITRADEL), el cual se encuentra enmarcado dentro del Programa Regional Centroamericano que incluye a los seis países del área más la República Dominicana. Se trata de una iniciativa de la Agencia Española de Cooperación y de las instituciones gubernamentales panameñas implicadas en las políticas de inserción y formación laboral, a saber, el Ministerio de Economía y Finanzas (MEF), el Ministerio de Educación (MEDUCA), el Instituto Nacional de Formación Profesional y Capacitación para el Desarrollo Humano (INADEH) y el Ministerio de Trabajo y Desarrollo Laboral (MITRADEL).

El programa pretende facilitar la inserción laboral de grupos vulnerables (jóvenes desertores del subsistema regular de educación, jóvenes en riesgo social, mujeres jóvenes jefas de hogar, personas egresadas de la educación básica general de adultos, personas desempleadas, personas que trabajan en el sector informal), para mejorar su calidad de vida, a través de la realización de acciones de formación y capacitación profesional, homogéneas y adaptadas a las necesidades del país, y de la implementación de acciones de acompañamiento a la inserción profesional por cuenta ajena y por cuenta propia que incrementen la empleabilidad de las personas participantes en el programa.

- **Autoridad del Tránsito y Transporte Terrestre**

Tarifa Metrobus: El Estado subvenciona a la empresa administradora del sistema de transporte público Mi Bus, un porcentaje del costo del pasaje, para reducir la tarifa a los usuarios. Este Subsidio a la tarifa por pasajero transportado está establecido en el Contrato de Concesión No.21-10, de 5 de agosto de 2010, y sus Adendas celebrado entre el Estado y el Consorcio Transporte Masivo de Panamá, específicamente para el sistema integrado de transporte en los Distritos de Panamá y San Miguelito. Con la Addenda No.6 se establece para los servicios troncales y transversales un subsidio de B/.0.454 por viaje, un subsidio de B/.0.206 por viaje por estudiante en calendario escolar y de B/.0.284 para el transporte por *corredor*.

Transporte público (diesel): Este subsidio tiene por objetivo evitar el alza en el pasaje del transporte público de pasajeros en los distritos de Panamá y San Miguelito, basado en que el transporte colectivo de pasajeros se sustenta básicamente en el empleo del diésel.

Mediante Resolución de Gabinete No.15, de 7 de febrero de 2012 esta subvención sería aplicada hasta junio de 2012, ya que en ese momento se esperaba que ya entrara en operación al sistema todos los buses del Metro Bus.

- **Autoridad de la Micro, Pequeña y Mediana Empresa (AMPYME)**

Programa Mi Primer Empleo: Mediante el Decreto Ejecutivo No.34 de 16 de julio de 2009, se crea este programa dirigido a jóvenes en edades de 18 a 29 años, para incorporarlos al mercado de laboral, como una visión sistemática y gerencial del desarrollo organizacional. La estructura organizativa y funcional del programa está a cargo del Ministerio de Trabajo y Desarrollo Laboral, y el mismo está financiado con fondos del Gobierno Central asignados al Instituto Nacional de Formación Profesional y Capacitación para el Desarrollo Humano.

Capital Semilla: Es un fondo de fomento empresarial concursable que busca promover y apoyar la generación de nuevas iniciativas de negocio y fortalecer a micro empresas existentes, sin acceso al financiamiento. Los beneficiarios deben ser de nacionalidad panameña y reciben un desembolso de hasta B/.1,000.00, lo cual se hace efectivo a través de la apertura de una cuenta de ahorros en la Caja de Ahorros, que será liberada por medio de cheque(s) a favor del proveedor del bien o material, para garantizar el adecuado uso de los recursos.

Micro Créditos: Es un Programa que pone a disposición de los operadores de microfinanzas el instrumento financiero de microcrédito, el cual permite brindar acceso al crédito productivo a grupos o personas cuyo acceso a los sistemas bancarios tradicionales es limitado o inexistente en virtud de su condición socioeconómica.

Son créditos de pequeña cuantía, que es reembolsado mediante el producto de la venta bienes y servicios que genera la microempresa.

La Autoridad de la Micro, Pequeña y Mediana Empresa (AMPYME), posee un Fondo de Fomento Empresarial, establecido en la Ley N°72 de 9 de noviembre de 2009, donde se encuentra el Fondo de Financiamiento de Microcrédito para las Micro y Pequeñas Empresas, dirigido a apoyar financieramente las actividades de los operadores de las microfinanzas en beneficios de las MYPES existentes.

Programa de Garantía de Préstamos: Establecido en la Ley No.33 de 25 de julio de 2000, para respaldar a los emprendedores y empresarios de las Micro y Pequeñas Empresas inscritas en AMPYME, en la etapa de lograr financiamiento para la adquisición de activos fijos, remodelación, instalación de equipo y capital de trabajo, según los parámetros de la norma.

AMPYME tiene convenios con entidades financieras para facilitar el acceso a crédito a los emprendedores y empresarios de la micro y pequeña empresa. AMPYME, asume un porcentaje de la garantía exigida por los bancos a las personas. En el sector agropecuario hasta el 80%, la industria hasta el 70% y el comercio y servicio hasta el 60%, y el emprendedor asume el resto

Se creó PROFIPYME, como fondo que se utiliza para apoyar a los emprendedores y empresarios del sector de las Micro y Pequeñas empresas. PROFIPYME, otorga avales financieros para la obtención de créditos a través de aquellas Entidades Financieras que suscribieran un convenio de adhesión al programa.

El monto se determina de acuerdo con los porcentajes de cobertura de garantía establecido por la AMPYME para diversas actividades económicas. La garantía otorgadas por AMPYME, se limita a la emisión de no más de una (1) operación por cada persona natural o jurídica.

Programa Capacitación Empresarial: Consiste en seminarios de 40 horas sin costo alguno, realizados en los centros regionales de AMPYME o en salones de capacitación. El programa de capacitación en gestión empresarial tiene como objetivo dotar a los emprendedores y empresarios de las capacidades requeridas para iniciar o mejorar un negocio.

Este programa esta dirigido a emprendedores/as de Micro y Pequeñas Empresas, con deseos de aprender sobre negocios y determinar su capacidad empresarial. Los aspirantes deber ser panameños, y/o residentes establecidos mayores de 18 años, que deberán aprobar un ejercicio de evaluación personal para determinar su aptitud empresarial.

- **IFARHU**

Beca universal: Con la Ley No.40 de 2010, el Programa de Beca Universal se financiará con los ingresos adicionales que se recauden con el aumento del ITBMS y aplica para todos los centros educativos oficiales y particulares del país, debidamente reconocidos por el Ministerio de Educación, desde la educación primaria hasta la educación media, con base en el rendimiento académico. Ésta tendrá una asignación anual de B/.180.00 por cada estudiante beneficiario. Para los estudiantes de escuelas particulares la suma de matrícula y las mensualidades no deben exceder de B/.1,000.00 anuales.

- **Tribunal Electoral**

Subsidio a Partidos Políticos: Mediante la Ley 22 de 1997 se instituyó el financiamiento público a los partidos políticos, que empezó a regir a partir de las elecciones de 1999.

De acuerdo con el Código Electoral, el subsidio estatal pre electoral debe ser distribuido en partes iguales entre partidos. Los partidos reconocidos oficialmente a la fecha por el Tribunal Electoral (TE): Partido Revolucionario Democrático (PRD), Partido Panameñista, Movimiento Liberal Republicano Nacionalista (Molirena), Partido Popular, Cambio Democrático y Frente Amplio por la Democracia (FAD).

La ley también fija cómo se debe usar este dinero, que no puede manejarse a discreción de los directivos de los partidos políticos. Al respecto precisa que para gastos en publicidad, debe destinarse un 30% del subsidio pre electoral, mientras que el 10% debe ser destinado a las elecciones primarias de cada partido.

En lo que respecta al subsidio post electoral se le entrega a cada partido un 20% en partes iguales para contribuir al financiamiento de los gastos de oficina. El resto se distribuye de acuerdo con el porcentaje de votos obtenidos por cada uno de los partidos en las elecciones para Presidente de la República, diputados, alcaldes y representantes de corregimientos. El que más votos obtenga recibirá mayor subsidio.

Este monto debe ser utilizado para gastos de funcionamiento de oficinas (incluyendo pago de salarios a sus directivos), la realización periódica de actividades consultivas organizacionales y de base con el fin de contribuir con el fortalecimiento de su democracia interna y en la educación cívico-política.

Los candidatos independientes, dentro de los 70 días calendario de su reconocimiento formal, el Tribunal Electoral les entregará una suma inicial de 50 centésimos de dólar por cada adherente que haya inscrito para su postulación.

- **Instituto de Seguro Agropecuario y BDA**

Garantía para la Actividad Agropecuaria

Mediante la Ley No.34 de 29 de abril de 1996, se crea el Seguro Agropecuario, contra pérdidas fortuitas no controladas que puedan ocurrir en las inversiones, con garantías de compensación para éstas, con el propósito de ofrecer protección básica a las personas naturales o jurídicas, dedicadas a la actividad agropecuaria. Mediante esta Ley también se crea el Instituto de Seguro Agropecuario (ISA).

El seguro agropecuario es ofertado en el sector público en forma independiente o en asociación por compañías aseguradoras privadas. El ISA, coordina con la Superintendencia de Seguros y Reaseguros del Ministerio de Comercio e Industria, lo relativo a la reglamentación de pólizas de seguro agropecuario.

El Fondo de Garantía es un fideicomiso de B/.10.0 millones de dólares, depositados en el Banco Nacional de Panamá, que busca fortalecer todos los préstamos agropecuarios de esta institución para cultivos aprobados por el MIDA en sus manuales de cultivo, crías y procesamientos de productos agropecuarios, y de conformidad a lo establecido en los manuales de aseguramiento y crédito del ISA.

Tienen acceso a este programa, para capital de trabajo, los contratos de compra venta con entrega a futuro hasta el 80% de la facilidad de crédito otorgado y para la adquisición de maquinaria, equipo e infraestructura, hasta el 80% del valor de la garantía no cubierta por el propio bien financiado.

El Programa de Crédito agropecuario del BDA tiene como objetivo conceder financiamiento para actividades agropecuarias y agroindustriales, con prioridad para micro, pequeños y medianos productores, así como grupos asociativos. El mismo financia costo de producción de los cultivos agrícolas, semillas, preparación de terrenos, fertilizantes, pesticidas, cosecha y comercialización. Además, Animales de Ceba, costos de operación, sanidad, alimentación, manejo u otros.

El BDA concede financiamiento en el Capital Fijo tales como: animales de trabajo, reproductores, maquinaria y equipo agrícola, siembra de cultivos, frutales, forestales, pastizles, equipo de bombeo, equipo de ordeño, cercas, vehículos de trabajo, obras de riego, construcción de establos, galeras y gastos para la normalización de la tenencia de tierras donde se desarrollo el proyecto.

Entre las garantías aceptadas por el BDA, están: Fincas tituladas, derechos posesorios, bienes cedidos, cuentas de ahorros o plazo fijos, garantías prendarias, futura cosecha, equipo y maquinaria, fondos de garantías ISA.

- **Instituto Conmemorativo Gorgas**

Fondo Especial Promoción de la Investigación de la Salud (ICGES): Mediante la Ley No.78 de 17 de diciembre de 2003, se reestructura y organiza el organismo denominado Instituto Conmemorativo Gorgas de Estudios de la Salud, como una entidad pública y de interés social, con personería jurídica, autonomía financiera y técnica en su régimen interno, en el manejo de

su patrimonio y en el ejercicio de sus funciones, sujeta a la orientación y política general del Órgano Ejecutivo por conducto del Ministerio de Salud y a la fiscalización de la Contraloría General de la República. El ICGES será responsable de conducir e impulsar el desarrollo nacional de las investigaciones científicas en materia de salud, por cuenta propia, junto con o a través de otras entidades relacionadas con la materia.

- **Caja de Seguro Social**

Aporte para sostenibilidad del régimen Invalidez, Vejez y Muerte (IVM): Se refiere al fideicomiso creado por el Estado y establecido en el Artículo 213 de la Ley 51 de 27 de diciembre de 2005, para la sostenibilidad del Régimen de Invalidez, Vejez y Muerte, en lo que respecta a los beneficios definidos.

0.8% de los salarios básicos y pagos a jubilados: Aporte del Estado a los recursos de la Caja de Seguro Social para cubrir los gastos de administración que demandan las prestaciones de los Riesgos de Enfermedad y Maternidad y de Invalidez, Vejez y Muerte. Establecido en la Ley 51 de 2005, Artículo 101, numeral 9.

Aumento de pensiones y Fondo Especial de Jubilados y Pensionados (FEJUPEN): Aumento de la cuantía del fideicomiso constituido por el Estado a favor del Régimen de Invalidez, Vejez y Muerte, establecido en el Artículo 5 de Ley 70 de 6 de septiembre de 2011, para cubrir la modificación de los derechos y prestaciones en dinero previstos en los Artículos 177, 192 y 193 de la Ley 51 de 2005 y los aumentos concedidos mediante esta misma Ley 70.

Aporte especial para maternidad y enfermedad: Aporte del Estado, establecido en el Artículo 222 de la Ley 51 de 2005, para la atención en salud, con base en su obligación de velar por la salud de la población de la República.

Aporte de intereses del 2% sobre valores del Estado: Corresponde a un subsidio anual del Estado equivalente a B/.20.6 millones al año, para compensar las fluctuaciones o posible disminución de la tasa de interés de las inversiones que mantenga la CSS en bonos, pagarés u otros valores similares emitidos por el Estado. Este aporte fue establecido en el Artículo 101, Numeral 12 de la Ley No.51, de 27 de diciembre de 2005.

Aporte – Junta Técnica Actuarial: Por las responsabilidades que asume el Estado directamente al establecer el Fondo y su aporte anual al Régimen de Invalidez, Vejez y Muerte en lo que respecta a los beneficios definidos, se crea una Junta Actuarial, externa e independiente, designada por el Órgano Ejecutivo de una lista de profesionales presentada por la Junta Directiva, la cual tendrá como objetivo investigar, evaluar y analizar la situación del Régimen de Invalidez, Vejez y Muerte de la Caja de Seguro Social, para lo cual se deben considerar aspectos como: factores económicos, sociales, biométricos que condicionan el desarrollo del régimen, la expectativa de vida de acuerdo con las tablas nacionales de mortalidad, el promedio de los rendimientos de las inversiones efectuadas con los fondos de la reserva del riesgo, el promedio de los rendimientos de las inversiones por los nuevos pensionados y el valor matemático de las pensiones en curso de pago. Ley 51 de 27 de diciembre de 2005, artículo 217 y 218.

Participación del impuesto selectivo al consumo de bebidas: Mediante la Ley 45 de 14 de marzo de 1995, se crea el Impuesto Selectivo al Consumo de bebidas gaseosas, alcohólicas y cigarrillos (ISC); en su Artículo 23 establece que ingresará a la Caja de Seguro Social el 20% del rendimiento del ISC de vino, y en su Artículo 26 que ingresará a la Caja de Seguro Social la sexta parte del rendimiento del ISC de cerveza.

Aumento de Pensiones: A partir del 1 de enero de 2010 y cada cinco años, las pensiones de vejez e invalidez que se encuentren vigentes serán aumentadas automáticamente en una suma de B/.10.00, con excepción de las pensiones de B/.1,500.00 mensuales o más. Ley No.51 de 27 de diciembre de 2005, artículo 192.

▪ **Superintendencia de Bancos**

Interés preferencial: Según Ley No.3 de 20 de marzo de 1985 y sus modificaciones se establecen incentivos para promover el acceso a la vivienda, al tiempo que se mantiene activo el sector de la construcción, generador de miles de empleos en todo el país. Se aumentó el límite superior de los intereses preferenciales, de B/.80,000 hasta B/.120,000, donde las viviendas reciben un subsidio de hasta dos puntos porcentuales (2%) de la tasa de mercado. El límite inferior también se aumenta desde B/.30,000 hasta B/.35,000 en las que las viviendas con un valor de hasta B/.35,000, recibirán un subsidio de la totalidad de los intereses de mercado correspondientes.

En la información vertida en el *Cuadro No.7-2 Monto Otorgado en Concepto de Subsidios*, están inmersos los documentos fiscales de subsidios que se usaron como pagos al Tesoro Nacional, según el siguiente cuadro.

**CUADRO No.7-1 PAGOS AL TESORO CON DOCUMENTOS FISCALES
2013 - 2012
En Miles de Balboas**

Detalle	2013	2012	Variación	
			Absoluta	Relativa
Total	161,854	258,567	-96713.3	-37.4
C.A.T. (Export. no tradicional)	4,343	216	4127.0	1910.6
Intereses Preferenciales (Hipotecarios)	47,491	147,101	-99610.0	-67.7
Gas Licuado	97,843	96,423	1420.0	1.5
CEFA (Export. Agropecuarias)	10,642	10,684	-42.0	-0.4
Eurocertificado	88	191	-103.0	-53.9
C.P.C. (Certificado Con Poder Cancelatorio)	1,447	3,952	-2505.3	-63.4
C.F.I. (Certificado de Fomento Industrial)	4,000	951	3049.9	320.9

Fuente: Datos preliminares de la ANIP.

**CUADRO No.7-2 MONTO OTORGADO EN CONCEPTO DE SUBSIDIOS
2013 - 2012
En Millones de Balboas**

Detalle	2013	2012 (R)	Variación	
			Absoluta	Relativa
TOTAL	1,352.3	1,418.6	-66.3	-4.7
MINISTERIO DE DESARROLLO SOCIAL	143.5	149.0	-5.5	-3.7
Red de Oportunidades	42.4	39.0	3.4	8.7
Programa 100 para los 70	98.7	109.8	-11.1	-10.1
Programa Ángel Guardián	2.4	0.2	2.2	1100.0
MINISTERIO DE ECONOMÍA Y FINANZAS (Secretaría de Energía)	333.6	349.9	-16.3	-4.7
Fondo de Compensación Energética	170.8	188.0	-17.2	-9.1
Fondo de Estabilización Tarifaria	65.0	65.5	-0.5	-0.8
Subsidio al gas licuado	97.8	96.4	1.4	1.5
MINISTERIO DE COMERCIO E INDUSTRIAS	19.1	12.0	7.0	58.4
C.A.T. (Export. no tradicional)	4.3	0.2	4.1	1910.6
CEFA (Export. Agropecuarias)	10.6	10.7	0.0	-0.4
C.F.I. (Certificado de Fomento Industrial)	4.0	1.0	3.0	320.9
Eurocertificado	0.1	0.2	-0.1	-53.9
AUTORIDAD NACIONAL DE INGRESOS PÚBLICO	1.4	4.0	-2.5	-63.4
C.P.C. (Certificado Con Poder Cancelatorio)	1.4	4.0	-2.5	-63.4
MINISTERIO DE EDUCACIÓN	115.0	109.8	5.2	4.7
Uniformes, libros y útiles escolares	37.4	35.7	1.7	4.8
Fondo para la Equidad y Calidad de la Educación (FECE)	60.3	51.6	8.7	16.9
Programa de Nutrición Escolar	17.3	22.5	-5.2	-23.1
MINISTERIO DE VIVIENDA Y ORDENAMIENTO TERRITORIAL	16.2	21.0	-4.8	-22.9
Fondo Solidario de Vivienda	10.7	17.4	-6.7	-38.5
Fondo de Ahorro Habitacional	2.0	2.2	-0.2	-9.1
PARVIS	3.5	1.4	2.1	150.0
MINISTERIO DE TRABAJO Y DESARROLLO LABORAL	1.3	5.1	-3.8	-74.5
Programa de Inserción Laboral	1.3	5.1	-3.8	-74.5
AUTORIDAD DEL TRÁNSITO Y TRANSPORTE TERRESTRE	147.2	138.4	8.8	6.4
Empresas Productoras	77.1	78.8	-1.7	-2.2
Subsidio de Tarifas	0.0	34.1	-34.1	-100.0
Subsidio de Gasto Operativo (Mi Bus)	0.0	13.7	-13.7	-100.0
Subsidio de Interés Público	0.0	31.0	-31.0	-100.0
Sonda, S.A.	0.0	23.6	-23.6	-100.0
Subsidios de Diesel	10.1	12.3	-2.2	-17.9
Implementación Sistema de Auditoría	0.3	0.0	0.3	-
Implementación Centro de Monitoreo	1.4	0.9	0.5	55.6
Habilitación y Construcción de Paradas	11.9	2.5	9.4	376.0
Rescate Administrativo	19.1	20.3	-1.2	-5.9
Capacitación y Estudio	1.1	1.2	-0.1	-8.3
Indemnización Rutas Troncales	18.0	19.1	-1.1	-5.8
Adquisición de Terreno	27.3	0.0	27.3	-
AUTORIDAD DE LA MICRO, PEQUEÑA Y MEDIANA EMPRESA	12.4	40.8	-28.4	-69.6
Primer Empleo	5.1	21.0	-15.9	-75.7
Fondo de Fomento Empresarial	6.3	10.4	-4.1	-39.4
Capital Semilla	1.9	3.3	-1.4	-42.4
Micro Créditos	1.7	2.1	-0.4	-19.0
Garantía de Préstamos	2.7	5.0	-2.3	-46.0
Capacitación	1.0	9.4	-8.4	-89.4
IFARHU	102.4	126.5	-24.1	-19.1
Beca Universal	102.4	126.5	-24.1	-19.1
TRIBUNAL ELECTORAL	31.5	4.0	27.5	687.5
Subsidio a Partidos Políticos	31.5	4.0	27.5	687.5
INSTITUTO DE SEGURO AGROPECUARIO Y BDA	5.9	1.5	4.4	293.3
Garantía para la Actividad Agropecuaria	5.9	1.5	4.4	293.3
INSTITUTO COMMEMORATIVO GORGAS	0.9	2.2	-1.3	-59.1
Fondo Especial Promoción de la Investigación de la Salud	0.9	2.2	-1.3	-59.1
CAJA DE SEGURO SOCIAL	374.4	307.3	67.1	21.8
Aporte para sostenibilidad régimen IVM	140.0	100.0	40.0	40.0
0.8% de los salarios básicos y pagos a jubilados.	69.0	65.6	3.4	5.2
Aumento de pensiones (2007-2009) y FEJUPEN	19.5	17.8	1.7	9.6
Aporte especial para maternidad y enfermedad	25.0	25.0	0.0	0.0
Aporte de Intereses del 2% sobre valores del Estado	20.5	20.6	-0.1	-0.5
Aporte - Junta Técnica Actuarial	0.1	0.1	0.0	0.0
Part. del imp. Selectivo al consumo bebidas	5.1	4.4	0.7	15.9
Aumento de pensiones 2011	95.2	73.8	21.4	29.0
SUPERINTENDENCIA DE BANCOS - ANIP	47.5	147.1	-99.6	-67.7
Intereses Preferenciales	47.5	147.1	-99.6	-67.7

(R) Datos revisados

FUENTE: Ministerio de Economía y Finanzas (MEF) y la Autoridad Nacional de Ingresos Públicos (ANIP)

ANEXOS

**Anexo No.1 COMPONENTES NORMALIZADOS DE LA BALANZA DE PAGOS DE PANAMÁ:
AÑOS 2011-13**

Partida	Componentes normalizados (en millones de balboas)		
	2011 (P)	2012 (P)	2013 (E)
I. CUENTA CORRIENTE	-4,993.3	-3,816.4	-4,805.9
Bienes, servicios y renta	<u>-5,195.7</u>	<u>-3,910.4</u>	<u>-4,780.5</u>
crédito	26,817.7	29,956.2	29,554.0
débito	-32,013.4	-33,866.6	-34,334.5
Bienes y servicios	<u>-3,284.3</u>	<u>-1,376.2</u>	<u>-1,699.6</u>
crédito	25,001.6	28,220.3	27,271.3
débito	-28,285.9	-29,596.5	-28,970.9
A. Bienes	-7,217.2	-6,540.5	-6,751.4
crédito	16,926.2	18,872.1	17,504.5
débito	-24,143.4	-25,412.6	-24,255.9
1. Mercancías generales	<u>-9,200.5</u>	<u>-9,387.1</u>	<u>-9,064.0</u>
1.1 Exportaciones FOB	<u>14,777.8</u>	<u>15,713.8</u>	<u>14,850.7</u>
1.1.1 Exportaciones en estadísticas de aduanas	16,173.4	17,343.4	16,349.3
Exportaciones nacionales	785.0	821.8	843.8
Reexportaciones nacionales	135.7	155.6	205.9
Reexportaciones de la Zona Libre de Colón	15,111.3	16,141.7	14,975.9
Exportaciones de las Zonas Procesadoras de exportación	141.4	224.3	323.7
1.1.2 Ajustes	-1,395.6	-1,629.6	-1,498.6
1.1.2.1 De cobertura	-1,395.6	-1,629.6	-1,498.6
Exportaciones de coco	0.8	0.8	0.8
Exportaciones de electricidad	-	-	1.4
Exportaciones nacionales a la Zona Libre de Colón	-28.9	-29.3	-33.7
Exportaciones nacionales a las Zonas Procesadoras	-3.8	-11.2	-27.1
Reexportaciones nacionales a la Zona Libre de Colón	-34.0	-36.3	-40.6
Reexportaciones de la Zona Libre de Colón a Panamá	-1,176.0	-1,362.1	-1,222.1
Reexportaciones de la Zona Libre de Colón a otros residentes	-0.5	-5.5	-5.6
Reexportaciones de la Zona Libre de Colón incluidas en viajes	-139.3	-186.0	-171.7
Reexportaciones de la Zona Libre de Colón - empresas representadas	-13.9	-	-
1.2 Importaciones FOB	<u>-23,978.3</u>	<u>-25,100.9</u>	<u>-23,914.7</u>
1.2.1 Importaciones en estadísticas de aduanas	-24,537.1	-26,390.3	-24,955.1
Importaciones nacionales FOB	-10,329.5	-11,509.2	-11,980.1
Importaciones de la Zona Libre de Colón CIF	-14,041.0	-14,650.7	-12,633.7
Importaciones de las Zonas Procesadoras de Exportación fob	-166.6	-230.4	-341.3
1.2.2 Ajustes	558.8	1,289.4	1,040.4
1.2.2.1 De cobertura	108.7	767.1	685.3
Importaciones de maquinaria y equipo de transporte	-1,200.0	-790.0	-803.9
Importaciones de electricidad	-	-	3.0
Importaciones FOB procedentes de la Zona Libre de Colón	1,176.0	1,362.1	1,222.1
Importaciones FOB de la Zona Libre de Colón procedentes de Panamá	62.9	65.6	74.3
Importaciones FOB procedentes de otros residentes	41.8	96.0	159.8
Importaciones CIF de la Zona Libre de Colón - empresas representadas	8.9	0.2	-
Importaciones CIF de la Zona Libre de Colón - otros residentes	19.1	33.2	30.0
1.2.2.2 De clasificación	450.1	522.3	355.1
Fletes de importaciones de la Zona Libre de Colón	433.2	506.7	342.9
Seguros de importaciones de la Zona Libre de Colón	16.9	15.6	12.2

**Anexo No.1 COMPONENTES NORMALIZADOS DE LA BALANZA DE PAGOS DE PANAMÁ:
AÑOS 2011-13 (Continuación)**

Partida	Componentes normalizados (en millones de balboas)		
	2011 (P)	2012 (P)	2013 (E)
2. Bienes para transformación	-	-	-
3. Reparaciones de bienes	<u>-1.6</u>	<u>5.4</u>	<u>3.2</u>
	crédito 3.1	14.4	14.0
	débito -4.7	-9.0	-10.8
4. Bienes adquiridos en puerto por medios de transporte	<u>1,984.9</u>	<u>2,841.2</u>	<u>2,309.4</u>
	crédito 2,145.3	3,143.9	2,639.8
Petróleo y otros combustibles y lubricantes	2,139.9	3,108.0	2,608.6
Buques	2,123.6	3,059.8	2,558.9
Aeronaves	16.3	48.2	49.7
Otros medios de transporte	-	-	-
Aprovisionamiento	5.4	35.9	31.2
	débito -160.4	-302.7	-330.4
Petróleo y otros combustibles y lubricantes (aeronaves)	-143.5	-279.2	-304.5
Aprovisionamiento	-16.9	-23.5	-25.9
B. Servicios	<u>3,932.9</u>	<u>5,164.3</u>	<u>5,051.8</u>
	crédito 8,075.4	9,348.2	9,766.8
	débito -4,142.5	-4,183.9	-4,715.0
1. Transportes	<u>1,738.2</u>	<u>2,448.2</u>	<u>2,614.1</u>
	crédito 3,973.1	4,723.4	4,802.4
	débito -2,234.9	-2,275.2	-2,188.3
Pasajeros	795.6	1,421.5	1,412.5
	crédito 998.8	1,521.8	1,772.8
	débito -203.2	-100.3	-360.3
Fletes	-1,352.0	-1,528.1	-1,446.0
	crédito 25.1	33.5	34.5
	débito -1,377.1	-1,561.6	-1,480.5
Otros	2,294.6	2,554.8	2,647.6
	crédito 2,949.2	3,168.1	2,995.1
	débito -654.6	-613.3	-347.5
1.1 Transporte marítimo	<u>1,498.1</u>	<u>1,533.7</u>	<u>1,381.4</u>
	crédito 2,875.2	3,095.3	2,861.9
	débito -1,377.1	-1,561.6	-1,480.5
1.1.1 Pasajeros	-	-	-
1.1.2 Fletes	-1,377.1	-1,561.6	-1,480.5
	crédito -	-	-
	débito -1,377.1	-1,561.6	-1,480.5
Importaciones nacionales	-930.1	-1,030.0	-1,094.8
Importaciones de la Zona Libre de Colón	-433.2	-506.7	-342.9
Importaciones de las Zonas Procesadoras de Exportación	-	-	-
1.1.3 Otros	-13.8	-24.9	-42.8
	crédito 2,875.2	3,095.3	2,861.9
	crédito 2,875.2	3,095.3	2,861.9
Ingresos por peaje de la Autoridad del Canal de Panamá	1,781.7	1,870.6	1,816.0
Ingresos marítimos de la Autoridad del Canal de Panamá	394.1	391.0	376.7
Ingresos por servicios portuarios	699.4	833.7	669.2
	débito -	-	-
1.2 Transporte aéreo	<u>240.1</u>	<u>914.5</u>	<u>1,232.7</u>
	crédito 1,097.9	1,628.1	1,940.5
	débito -857.8	-713.6	-707.8
1.2.1 Pasajeros	795.6	1,421.5	1,412.5
	crédito 998.8	1,521.8	1,772.8
Pasajes (boletos)	988.7	1,509.1	1,761.6

**Anexo No.1 COMPONENTES NORMALIZADOS DE LA BALANZA DE PAGOS DE PANAMÁ:
AÑOS 2011-13 (Continuación)**

Partida	Componentes normalizados (en millones de balboas)		
	2011 (P)	2012 (P)	2013 (E)
Ingresos por el exceso en el peso del equipaje	10.1	12.7	11.2
débito	-203.2	-100.3	-360.3
Pasajes (boletos)	-199.0	-95.0	-353.1
Pagos por el exceso en el peso del equipaje	-4.2	-5.3	-7.2
1.2.2 Fletes	25.1	33.5	34.5
crédito	25.1	33.5	34.5
débito	-	-	-
1.2.3 Otros	-580.6	-540.5	-214.3
crédito	74.0	72.8	133.2
Ingresos de aeropuertos por servicios de hangares y afines	49.1	45.6	105.7
Gastos de funcionamiento de las agencias extranjeras de transporte	24.9	27.2	27.5
débito	-654.6	-613.3	-347.5
Pagos de aeropuerto por servicios de hangares y afines	-76.0	-136.7	-149.6
Gastos de funcionamiento de las compañías nacionales de transporte	-578.6	-476.6	-197.9
2. Viajes	<u>2,143.8</u>	<u>2,561.7</u>	<u>2,486.6</u>
crédito	2,605.4	3,066.7	3,316.2
débito	-461.6	-505.0	-829.6
2.1 Viajes de negocios	<u>489.4</u>	<u>526.6</u>	<u>491.0</u>
crédito	542.9	591.2	608.1
débito	-53.5	-64.6	-117.1
Negocios	-46.6	-50.3	-70.8
Misiones oficiales	-0.8	-0.8	-30.2
Gastos de tripulantes	-6.1	-13.5	-16.1
2.2 Viajes personales	<u>1,654.4</u>	<u>2,035.1</u>	<u>1,995.6</u>
crédito	2,062.5	2,475.5	2,708.1
débito	-408.1	-440.4	-712.5
2.2.1 Por razones de salud	0.3	0.5	-194.7
crédito	2.7	3.2	3.2
débito	-2.4	-2.7	-197.9
2.2.2 Por razones de estudios	7.1	8.0	-115.6
crédito	11.4	12.7	13.1
débito	-4.3	-4.7	-128.7
2.2.3 Otros	1,647.0	2,026.6	2,305.9
crédito	2,048.4	2,459.6	2,691.8
débito	-401.4	-433.0	-385.9
3. Servicios de comunicaciones	<u>261.8</u>	<u>255.7</u>	<u>265.1</u>
crédito	319.4	325.7	327.1
Ingresos por el transporte de la correspondencia	4.4	5.1	4.9
Ingresos de las agencias de telecomunicaciones	315.0	320.6	322.2
débito	-57.6	-70.0	-62.0
Pagos por el transporte de la correspondencia	-	-	-
Pagos de las agencias de comunicaciones	-57.6	-70.0	-62.0
4. Servicios de construcción	<u>1.9</u>	<u>4.2</u>	<u>4.0</u>
crédito	1.9	4.2	4.0
débito	-	-	-
5. Servicios de seguros	<u>-69.1</u>	<u>-75.8</u>	<u>83.1</u>
crédito	139.7	135.7	275.5
Seguros sobre exportaciones nacionales	2.4	4.0	8.1
Seguros no relativos a mercancías, neto	92.4	85.5	245.4
Reaseguros no relativos a mercancías, neto	22.5	22.2	7.6
Comisiones sobre seguros y reaseguros	22.4	24.0	14.4

**Anexo No.1 COMPONENTES NORMALIZADOS DE LA BALANZA DE PAGOS DE PANAMÁ:
AÑOS 2011-13 (Continuación)**

Partida	Componentes normalizados (en millones de balboas)		
	2011 (P)	2012 (P)	2013 (E)
Seguros sobre importaciones nacionales	-83.3	-96.4	-104.4
Seguros sobre importaciones de la Zona Libre de Colón	-16.9	-15.6	-12.2
Seguros no relativos a mercancías, neto	-	-	-
Reaseguros no relativos a mercancías, neto	-99.0	-93.3	-75.2
Comisiones sobre seguros y reaseguros	-9.6	-6.2	-0.6
6. Servicios financieros (salvo los de seguros)	82.8	38.7	-41.6
crédito	638.4	675.8	566.3
Comisiones recibidas por los bancos de licencia general	90.7	79.3	77.2
Comisiones recibidas por los bancos de licencia internacional	32.8	43.6	47.8
Otros ingresos recibidos por los bancos de licencia general	219.2	283.0	224.4
Otros ingresos recibidos por los bancos de licencia internacional	295.7	269.9	216.9
débito	-555.6	-637.1	-607.9
Comisiones pagadas por los bancos de licencia general	-24.4	-20.6	-23.0
Comisiones pagadas por los bancos de licencia internacional	-7.0	-11.0	-15.0
Otros gastos pagados por los bancos de licencia general	-240.3	-356.9	-403.8
Otros gastos pagados por los bancos de licencia internacional	-254.8	-221.2	-151.1
Comisiones devengadas y pagadas por el Gobierno Central	-27.6	-25.8	-14.4
Comisiones devengadas y pagadas por las Entidades Descentralizadas	-	-	-
Comisiones devengadas y no pagadas por el Gobierno Central	-	-	-
Comisiones devengadas y no pagadas por las Entidades Descentralizadas	-	-	-
Otros gastos del Gobierno asociados a la deuda externa	-1.5	-1.6	-0.6
7. Servicios de informática y de información	20.5	26.6	30.2
crédito	25.1	34.3	39.3
débito	-4.6	-7.7	-9.1
8. Regalías y derechos de licencia	-60.8	-30.2	-68.3
crédito	7.9	12.1	12.6
débito	-68.7	-42.3	-80.9
Regalías pagadas por las empresas de la Zona Libre de Colón	-18.0	-20.7	-24.9
Regalías pagadas por otras empresas	-50.7	-21.6	-56.0
9. Otros servicios empresariales	-200.9	-97.7	-403.6
crédito	268.2	253.1	235.0
débito	-469.1	-350.8	-638.6
9.1 Servicios de compraventa y otros relacionados con el comercio	8.5	20.1	8.4
crédito	27.7	41.0	32.3
Comisiones y honorarios recibidos por casas extranjeras	11.4	13.6	12.5
Comisiones recibidas por agentes de publicidad	1.8	5.9	8.2
Comisiones recibidas de las empresas de la Zona Libre de Colón	14.5	21.5	11.6
débito	-19.2	-20.9	-23.9
Comisiones pagadas por agentes de publicidad	-2.9	-2.5	-3.0
Comisiones pagadas por las empresas de inversión directa	-2.4	-5.2	-9.4
Comisiones pagadas por las empresas de la Zona Libre de Colón	-13.9	-13.2	-11.5
9.2 Servicios de arrendamiento de explotación	-235.3	-210.0	-34.6
crédito	-	-	-
débito	-235.3	-210.0	-34.6
9.3 Servicios empresariales, profesionales y técnicos varios	25.9	92.2	-377.4
crédito	240.5	212.1	202.7
débito	-214.6	-119.9	-580.1
9.3.1 Jurídicos, contables, asesoramiento de empresas y relaciones públicas	200.2	156.1	157.5
crédito	221.7	167.7	167.0
débito	-21.5	-11.6	-9.5

**Anexo No.1 COMPONENTES NORMALIZADOS DE LA BALANZA DE PAGOS DE PANAMÁ:
AÑOS 2011-13 (Continuación)**

Partida	Componentes normalizados (en millones de balboas)		
	2011 (P)	2012 (P)	2013 (E)
9.3.2 Publicidad, investigación de mercado y encuesta de opinión	2.1	5.3	-83.7
crédito	3.0	7.0	12.8
débito	-0.9	-1.7	-96.5
9.3.3 Investigación y desarrollo	-	-	-
9.3.4 Arquitectónicos, de ingeniería y otros servicios técnicos	-	-	-
9.3.5 Agrícolas, mineros y de transformación en el lugar	-	-	-
9.3.6 Otros servicios	-176.4	-69.2	-451.2
crédito	15.8	37.4	22.9
Ingresos de las agencias de noticias, alquiler de películas y afines	10.9	12.3	12.1
Otros ingresos de la Autoridad del Canal de Panamá	-	-	-
Otros ingresos de las empresas de la Zona Libre de Colón	4.9	25.1	10.8
débito	-192.2	-106.6	-474.1
Otros gastos de las empresas de la Zona Libre de Colón	-92.8	-12.9	-109.2
Gastos de las empresas de inversión directa	-90.4	-88.8	-360.7
Gastos del Instituto Panameño de Turismo por propaganda	-8.2	-4.2	-3.5
Otros servicios adquiridos del exterior	-0.8	-0.7	-0.7
10. Servicios personales, culturales y recreativos 1/	8.3	13.0	23.4
crédito	10.6	18.4	45.5
débito	-2.3	-5.4	-22.1
10.1 Servicios audiovisuales y conexos	-	-	10.9
crédito	-	-	17.8
débito	-	-	-6.9
10.2 Otros servicios personales, culturales y recreativos	8.3	13.0	12.5
crédito	10.6	18.4	27.7
débito	-2.3	-5.4	-15.2
11. Servicios del gobierno, n.i.o.p.	6.4	19.9	58.8
crédito	85.7	98.8	142.9
Gastos del personal diplomático y consular extranjero	34.7	41.4	73.1
Ingresos recibidos por la tasa de servicios al pasajero	51.0	57.4	69.8
débito	-79.3	-78.9	-84.1
Asistencia técnica de la Agencia para el Desarrollo Internacional y Organismos Internacionales	-21.5	-21.4	-21.1
Gastos del personal diplomático y consular en el exterior	-29.9	-37.3	-43.7
Pagos por servicios consulares y afines	-27.9	-20.2	-19.3
C. Renta	-1,911.4	-2,534.2	-3,080.9
crédito	1,816.1	1,735.9	2,282.7
débito	-3,727.5	-4,270.1	-5,363.6
1. Remuneración de empleados	15.3	21.2	19.5
crédito	15.3	21.2	19.5
Personal local de las embajadas y consulados, organismos internacionales y otros	15.3	21.2	19.5
débito	-	-	-
2. Renta de la inversión	-1,926.7	-2,555.4	-3,100.4
crédito	1,800.8	1,714.7	2,263.2
débito	-3,727.5	-4,270.1	-5,363.6
2.1 Inversión directa	-1,709.8	-2,375.3	-3,017.1
crédito	335.9	163.1	496.8
débito	-2,045.7	-2,538.4	-3,513.9
2.1.1 Renta procedente de acciones y otras participaciones de capital	-1,709.8	-2,375.3	-3,017.1

**Anexo No.1 COMPONENTES NORMALIZADOS DE LA BALANZA DE PAGOS DE PANAMÁ:
AÑOS 2011-13 (Continuación)**

Partida	Componentes normalizados (en millones de balboas)			
	2011 (P)	2012 (P)	2013 (E)	
	crédito	335.9	163.1	496.8
	débito	-2,045.7	-2,538.4	-3,513.9
2.1.1.1 Dividendos y utilidades distribuidas		-560.0	-885.5	-246.0
	crédito	335.9	163.1	496.8
Bancos de licencia general		232.5	140.6	319.1
Bancos de licencia internacional		103.4	22.5	177.7
Empresas de la Zona Libre de Colón		-	-	-
Otras empresas		-	-	-
	débito	-895.9	-1,048.6	-742.8
Bancos de licencia general		-73.6	-621.9	-359.5
Bancos de licencia internacional		-95.8	-96.1	-105.2
Empresas de la Zona Libre de Colón		-311.5	-161.0	-62.0
Otras empresas		-415.0	-169.6	-216.1
2.1.1.2 Utilidades reinvertidas y no distribuidas		-1,149.8	-1,489.8	-2,771.1
	crédito	-	-	-
	débito	-1,149.8	-1,489.8	-2,771.1
Bancos de licencia general		-264.5	272.3	38.4
Bancos de licencia internacional		-192.6	-176.6	-260.4
Empresas de la Zona Libre de Colón		-281.1	-363.6	-341.0
Otras empresas		-411.6	-1,221.9	-2,208.1
2.1.2 Renta procedente de la deuda (intereses)		-	-	-
2.2 Inversión de cartera		-344.5	-367.2	-389.9
	crédito	252.1	196.4	356.1
	débito	-596.6	-563.6	-746.0
2.2.1 Renta procedente de acciones u otras participaciones de capital		16.1	10.1	17.7
	crédito	16.1	10.1	17.7
	débito	-	-	-
2.2.1.4 Otros sectores		16.1	10.1	17.7
	crédito	16.1	10.1	17.7
	débito	-	-	-
2.2.2 Renta procedente de la deuda (intereses)		-360.6	-377.3	-407.6
	crédito	236.0	186.3	338.4
	débito	-596.6	-563.6	-746.0
2.2.2.1 Bonos y pagarés		-362.7	-377.9	-523.8
	crédito	233.9	185.7	222.2
	débito	-596.6	-563.6	-746.0
2.2.2.1.1 Autoridades monetarias		8.1	7.1	5.1
	crédito	8.1	7.1	5.1
	débito	-	-	-
2.2.2.1.2 Gobierno general		-537.1	-530.0	-549.4
	crédito	59.5	33.6	18.2
	débito	-596.6	-563.6	-567.6
Intereses capitalizados de bonos bonos PDI		-	-	-
Otros intereses devengados y pagados		-596.6	-563.6	-567.6
Otros intereses devengados y reprogramados		-	-	-
Otros intereses devengados y no pagados		-	-	-
2.2.2.1.3 Bancos		116.6	124.7	-61.1
	crédito	116.6	124.7	116.2
Intereses cobrados por los bancos de licencia general		76.5	88.0	93.3
Intereses cobrados por los bancos		-	-	-

**Anexo No.1 COMPONENTES NORMALIZADOS DE LA BALANZA DE PAGOS DE PANAMÁ:
AÑOS 2011-13 (Continuación)**

Partida	Componentes normalizados (en millones de balboas)		
	2011 (P)	2012 (P)	2013 (E)
de licencia internacional	40.1	36.7	22.9
débito	-	-	-177.3
Intereses pagados por los bancos de licencia general	-	-	-24.9
Intereses pagados por los bancos de licencia internacional	-	-	-152.4
2.2.2.1.4 Otros sectores	49.7	20.3	81.6
crédito	49.7	20.3	82.7
débito	-	-	-1.1
2.2.2.2 Instrumentos del mercado monetario y financiero derivados	2.1	0.6	116.2
crédito	2.1	0.6	116.2
débito	-	-	-
2.2.2.2.1 Autoridades monetarias	-	-	-
2.2.2.2.2 Gobierno general	-	-	-
2.2.2.2.3 Bancos	-	-	-
2.2.2.2.4 Otros sectores	2.1	0.6	116.2
crédito	2.1	0.6	116.2
débito	-	-	-
2.3 Otra inversión	<u>127.6</u>	<u>187.1</u>	<u>306.6</u>
crédito	1,212.8	1,355.2	1,410.3
débito	-1,085.2	-1,168.1	-1,103.7
2.3.1 Autoridades monetarias	0.7	1.9	1.9
crédito	2.1	2.7	2.3
débito	-1.4	-0.8	-0.4
Otros intereses devengados y pagados	-1.4	-0.8	-0.4
Con organismos internacionales	-	-	-
Con bancos del exterior	-1.4	-0.8	-0.4
2.3.2 Gobierno general	-72.1	-75.2	-89.8
crédito	0.5	0.6	0.8
Intereses devengados - Depósitos privatizados	0.5	0.6	0.8
Intereses devengados - Garantía de intereses	-	-	-
débito	-72.6	-75.8	-90.6
Intereses devengados y pagados - Multilaterales	-64.0	-65.4	-75.4
Intereses devengados y pagados - Bilaterales Oficiales	-5.6	-6.2	-5.2
Intereses devengados y pagados - Banca y y proveedores	-3.0	-4.2	-10.0
Intereses devengados y reprogramados	-	-	-
Intereses devengados y no pagados	-	-	-
2.3.3 Bancos	246.4	301.1	475.3
crédito	1,183.7	1,315.6	1,381.1
Intereses cobrados por los bancos de licencia general	622.1	713.9	765.4
Intereses cobrados por los bancos de licencia internacional	561.6	601.7	615.7
débito	-937.3	-1,014.5	-905.8
Intereses pagados por los bancos de licencia general	-488.1	-521.2	-569.0
Intereses pagados por los bancos de licencia internacional	-449.2	-493.3	-336.8
2.3.4 Otros sectores	-47.4	-40.7	-80.8
crédito	26.5	36.3	26.1
Intereses cobrados por las empresas de inversión directa	5.1	8.6	9.0
Intereses cobrados por las empresas de inversión de cartera	11.8	13.3	8.3
Intereses cobrados por las empresas de la Zona	-	-	-

**Anexo No.1 COMPONENTES NORMALIZADOS DE LA BALANZA DE PAGOS DE PANAMÁ:
AÑOS 2011-13 (Continuación)**

Partida	Componentes normalizados (en millones de balboas)			
	2011 (P)	2012 (P)	2013 (E)	
Libre de Colón	6.8	0.8	6.5	
Intereses cobrados por las empresas de inversión nacional	2.8	13.6	2.3	
Intereses pagados por las Entidades Descentralizadas	-73.9	-77.0	-106.9	
Intereses devengados y pagados - Multilaterales	-2.2	-1.5	-1.4	
Intereses devengados y pagados - Bilaterales oficiales	-0.1	-	-	
Intereses devengados y pagados - Banca y proveedores	-	-	-	
Intereses devengados y reprogramados	-	-	-	
Intereses devengados y no pagados	-	-	-	
Intereses pagados por las empresas de inversión directa	-69.2	-18.8	-47.2	
Intereses pagados por las empresas de inversión de cartera	-	-	-	
Intereses pagados por las empresa de la Zona Libre de Colón	-2.1	-2.8	-2.6	
Intereses pagados por las empresas de inversión nacional	-0.4	-53.9	-55.7	
D. Transferencias corrientes	202.4	94.0	-25.4	
	crédito	831.9	850.7	820.8
	débito	-629.5	-756.7	-846.2
1. Gobierno general		156.3	143.3	145.4
	crédito	165.2	158.1	161.0
1.1 ** FE - Otras donaciones intergubernamentales		-	-	-
1.2 ** FE - Donaciones procedentes de cuentas subvencionadas por el Fondo Monetario Internacional		-	-	-
1.3 Otras		165.2	158.1	161.0
Asistencia técnica de la Agencia para el Desarrollo Internacional y organismos internacionales		21.5	21.4	21.1
Recaudos consulares e impuestos pagados por la Marina Mercante		143.7	136.7	139.9
	débito	-8.9	-14.8	-15.6
2. Otros sectores		46.1	-49.3	-170.8
	crédito	666.7	692.6	659.8
	débito	-620.6	-741.9	-830.6
2.1 Remesas de trabajadores		-98.8	-182.5	-311.3
	crédito	368.8	381.1	398.1
	débito	-467.6	-563.6	-709.4
2.2 Otras transferencias		144.9	133.2	140.5
	crédito	297.9	311.5	261.7
Pensiones de gobiernos extranjeros		297.9	311.5	261.7
	débito	-153.0	-178.3	-121.2
Pensiones y otras transferencias del gobierno de Panamá		-12.9	-8.2	-5.4
Primas pagadas por la Autoridad del Canal de Panamá		-9.7	-4.5	-1.9
Siniestros pagados por la Autoridad del Canal de Panamá		-130.4	-165.6	-113.9
II. CUENTA DE CAPITAL Y FINANCIERA		4,801.4	3,699.1	5,126.8
A. Cuenta de capital		8.9	-	23.4
	crédito	8.9	-	23.4
	débito	-	-	-
1. Transferencias de capital		8.9	-	23.4
	crédito	8.9	-	23.4
	débito	-	-	-

**Anexo No.1 COMPONENTES NORMALIZADOS DE LA BALANZA DE PAGOS DE PANAMÁ:
AÑOS 2011-13 (Continuación)**

Partida	Componentes normalizados (en millones de balboas)		
	2011 (P)	2012 (P)	2013 (E)
1.1 Gobierno general	<u>8.9</u>	-	<u>23.4</u>
crédito	8.9	-	23.4
débito	-	-	-
1.1.1 Condonación de deudas	-	-	-
1.1.2 Otras transferencias	8.9	-	23.4
crédito	8.9	-	23.4
débito	-	-	-
B. Cuenta financiera	4,792.5	3,699.1	5,103.4
1. Inversión directa	<u>2,956.2</u>	<u>3,161.7</u>	<u>4,370.5</u>
1.1 En el extranjero	<u>-176.2</u>	<u>274.3</u>	<u>-280.8</u>
1.1.1 Acciones y otras participaciones de capital	-176.2	274.3	-280.8
1.1.1.1 Activos frente a inversionistas directos	-176.2	274.3	-280.8
Bancos de licencia general	-228.6	387.1	-54.3
Bancos de licencia internacional	52.4	-112.8	-226.5
Empresas de la Zona Libre de Colón	-	-	-
Otras empresas	-	-	-
1.1.1.2 Pasivos frente a inversionistas directos	-	-	-
1.1.2 Utilidades reinvertidas	-	-	-
1.1.3 Otro capital	-	-	-
1.2 En la economía declarante	<u>3,132.4</u>	<u>2,887.4</u>	<u>4,651.3</u>
1.2.1 Acciones y otras participaciones de capital	758.8	705.2	1,340.1
1.2.1.1 Activos frente a inversionistas directos	-	-	-
1.2.1.2 Pasivos frente a inversionistas directos	758.8	705.2	1,340.1
Otros	758.8	705.2	1,340.1
Bancos de licencia general	33.8	-140.9	802.9
Bancos de licencia internacional	143.9	124.7	35.4
Empresas de la Zona Libre de Colón	-2.4	6.9	0.6
Otras empresas	583.5	714.5	501.2
1.2.2 Utilidades reinvertidas	1,149.8	1,489.8	2,771.1
Bancos de licencia general	264.5	-272.3	-38.4
Bancos de licencia internacional	192.6	176.6	260.4
Empresas de la Zona Libre de Colón	281.1	363.6	341.0
Otras empresas	411.6	1,221.9	2,208.1
1.2.3 Otro capital	1,223.8	692.4	540.1
1.2.3.1 Activos frente a inversionistas directos	-1,242.9	-363.2	-399.7
Empresas de la Zona Libre de Colón	-528.3	-200.3	-88.0
Otras empresas	-714.6	-162.9	-311.7
1.2.3.2 Pasivos frente a inversionistas directos	2,466.7	1,055.6	939.8
Empresas de la Zona Libre de Colón	639.2	364.9	329.8
Otras empresas	1,827.5	690.7	610.0
2. Inversión de cartera	<u>968.5</u>	<u>832.4</u>	<u>-52.3</u>
2.1 Activos	<u>-690.6</u>	<u>261.6</u>	<u>-1,206.0</u>
2.1.1 Títulos de participación en el capital	-53.8	-18.0	-175.9
2.1.1.1 Autoridades monetarias	-	-	-
2.1.1.2 Gobierno general	-	-1.9	0.4
2.1.1.3 Bancos	-	-	-
2.1.1.4 Otros sectores	-53.8	-16.1	-176.3
Empresas de la Zona Libre de Colón	-10.6	8.9	-11.4
Otras empresas	-43.2	-25.0	-164.9
2.1.2 Títulos de deuda	-636.8	279.6	-1,030.1
2.1.2.1 Bonos y pagarés	-594.1	555.5	-1,239.6
Autoridades monetarias	-	-	-
Gobierno general	-	-35.8	-44.3
Bancos	-305.1	472.3	-546.9

**Anexo No.1 COMPONENTES NORMALIZADOS DE LA BALANZA DE PAGOS DE PANAMÁ:
AÑOS 2011-13 (Continuación)**

Partida	Componentes normalizados (en millones de balboas)		
	2011 (P)	2012 (P)	2013 (E)
Bancos de licencia general	-291.0	518.6	-651.4
A largo plazo	-291.0	518.6	-651.4
Bancos de licencia internacional	-14.1	-46.3	104.5
A largo plazo	-14.1	-46.3	104.5
Otros sectores	-289.0	119.0	-648.4
Empresas de la Zona Libre de Colón	-3.7	4.2	-3.2
Otras empresas	-285.3	114.8	-645.2
2.1.2.2 Instrumentos del mercado monetario	-57.0	-179.8	146.1
Autoridades monetarias	-	-	-
Gobierno general	-	-	-
Bancos	-48.7	-176.2	193.0
Bancos de licencia general	6.6	-139.0	269.8
Bancos de licencia internacional	-55.3	-37.2	-76.8
Otros sectores	-8.3	-3.6	-46.9
2.1.2.3 Instrumentos financieros derivados	14.3	-96.1	63.4
Autoridades monetarias	-	-	-
Gobierno general	-	-4.5	2.2
Bancos	-	-91.6	61.2
Bancos de licencia general	-	-86.3	59.9
Bancos de licencia internacional	-	-5.3	1.3
Otros sectores	14.3	-	-
2.2 Pasivos	1,659.1	570.8	1,153.7
2.2.2 Títulos de deuda	1,659.1	570.8	1,153.7
2.2.2.1 Bonos y pagarés	1,233.3	928.3	1,004.7
Autoridades monetarias	-	-	-
Gobierno general	168.4	-492.5	666.4
Otros	168.4	-492.5	666.4
Emisiones del Gobierno	501.3	248.6	1,250.0
Amortizaciones pagadas	-332.9	-741.1	-583.6
Amortizaciones reprogramadas y no pagadas	-	-	-
Amortizaciones devengadas y no pagadas	-	-	-
Bancos	1,064.9	1,420.8	338.3
** FE-Emissiones	1,064.9	1,420.8	338.3
Bancos de licencia general	1.7	786.9	549.7
A largo plazo	1.7	786.9	549.7
Bancos de licencia internacional	1,063.2	633.9	-211.4
A largo plazo	1,063.2	633.9	-211.4
2.2.2.2 Instrumentos del mercado monetario	424.3	-426.4	172.5
Bancos	424.3	-426.4	172.5
**FE-Emissiones	424.3	-426.4	172.5
Bancos de licencia general	317.4	-297.5	153.9
Bancos de licencia internacional	106.9	-128.9	18.6
2.2.2.3 Instrumentos financieros derivados	1.5	68.9	-23.5
Autoridades monetarias	-	-	-
Gobierno general	-	-6.0	1.3
Bancos	-	74.7	-42.0
Bancos de licencia general	-	63.7	-39.6
Bancos de licencia internacional	-	11.0	-2.4
Otros sectores	1.5	0.2	17.2
3. Otra inversión	639.6	-270.8	1,407.6
3.1 Activos	-3,948.7	-3,447.0	-2,123.3
3.1.1 Créditos comerciales	-418.8	-351.3	-203.2
3.1.1.1 Gobierno general	-	-	-
3.1.1.2 Otros sectores	-418.8	-351.3	-203.2
A largo plazo	-65.6	-37.6	-16.1

**Anexo No.1 COMPONENTES NORMALIZADOS DE LA BALANZA DE PAGOS DE PANAMÁ:
AÑOS 2011-13 (Continuación)**

Partida	Componentes normalizados (en millones de balboas)		
	2011 (P)	2012 (P)	2013 (E)
Empresas de inversión directa	-	-	-
Empresas de inversión de cartera	-	-	-
Empresas de la Zona Libre de Colón	-66.0	-38.1	-24.4
Empresas de inversión nacional	0.4	0.5	8.3
A corto plazo	-353.2	-313.7	-187.1
Empresas de inversión directa	-21.1	-26.7	-59.1
Empresas de inversión de cartera	-	-	-
Empresas de la Zona Libre de Colón	-334.2	-288.4	-83.3
Empresas de inversión nacional	2.1	1.4	-44.7
3.1.2 Préstamos	-3,113.1	-1,362.5	-682.8
3.1.2.1 Autoridades monetarias	-	-	-
3.1.2.2 Gobierno general	-	-	-
3.1.2.3 Bancos	-3,113.1	-1,362.5	-682.8
A largo plazo	-	-	-
A corto plazo	-3,113.1	-1,362.5	-682.8
Bancos de licencia general	-2,448.8	-1,816.9	467.0
Bancos de licencia internacional	-664.3	454.4	-1,149.8
3.1.2.4 Otros sectores	-	-	-
3.1.3 Moneda y depósitos	-284.9	-1,615.0	-1,558.8
3.1.3.1 Autoridades monetarias	-	-	-
3.1.3.2 Gobierno general	-	-297.9	-26.2
3.1.3.3 Bancos	-405.2	-1,631.9	-774.1
Bancos de licencia general	-85.0	-280.8	-1,047.7
A largo plazo	-107.0	98.2	-53.1
A corto plazo	22.0	-379.0	-994.6
Bancos de licencia internacional	-320.2	-1,351.1	273.6
A largo plazo	5.0	-10.0	-21.5
A corto plazo	-325.2	-1,341.1	295.1
3.1.3.4 Otros sectores	120.3	314.8	-758.5
3.1.4 Otros activos	-131.9	-118.2	321.5
3.1.4.1 Autoridades monetarias	27.6	-107.9	-
A largo plazo	-	-	-
A corto plazo	27.6	-107.9	-
3.1.4.2 Gobierno general	30.0	99.8	112.9
A largo plazo	30.0	-	-
Suscripciones del Banco Interamericano de de Desarrollo	-	-	-
Otras suscripciones	30.0	-	-
A corto plazo	-	99.8	112.9
3.1.4.3 Bancos	-60.7	-54.2	147.3
A largo plazo	-	-	-
A corto plazo	-60.7	-54.2	147.3
Bancos de licencia general	9.4	76.3	-26.9
Bancos de licencia internacional	-70.1	-130.5	174.2
3.1.4.4 Otros sectores	-128.8	-55.9	61.3
A largo plazo	-	-	-
A corto plazo	-128.8	-55.9	61.3
Autoridad del Canal de Panamá	-	-	-
Empresas de inversión directa	-119.6	18.9	38.9
Empresas de inversión de cartera	-	-	-
Empresas de la Zona Libre de Colón	-8.7	-74.1	4.3
Empresas de inversión nacional	-0.5	-0.7	18.1
3.2 Pasivos	<u>4,588.3</u>	<u>3,176.2</u>	<u>3,530.9</u>
3.2.1 Créditos comerciales	350.9	299.7	47.6
3.2.1.1 Gobierno general	-	-	-
3.2.1.2 Otros sectores	350.9	299.7	47.6

**Anexo No.1 COMPONENTES NORMALIZADOS DE LA BALANZA DE PAGOS DE PANAMÁ:
AÑOS 2011-13 (Continuación)**

Partida	Componentes normalizados (en millones de balboas)		
	2011 (P)	2012 (P)	2013 (E)
A largo plazo	41.7	13.5	-122.1
Empresas de inversión directa	10.4	-4.4	94.8
Empresas de inversión de cartera	-	-	-
Empresas de la Zona Libre de Colón	19.8	7.3	-26.9
Empresas de inversión nacional	11.5	10.6	-190.0
A corto plazo	309.2	286.2	169.7
Empresas de inversión directa	47.5	59.7	-22.6
Empresas de inversión de cartera	-	-	-
Empresas de la Zona Libre de Colón	196.0	181.6	-33.3
Empresas de inversión nacional	65.7	44.9	225.6
3.2.2 Préstamos	708.3	847.2	1,922.1
3.2.2.1 Autoridades monetarias	-	-	-
3.2.2.2 Gobierno general	255.4	447.6	915.5
A largo plazo	255.4	447.6	915.5
Giros	430.6	620.1	1,092.9
Otros	430.6	620.1	1,092.9
Multilaterales	368.1	517.4	698.9
Bilaterales oficiales	62.5	16.5	2.8
Banca comercial y proveedores diversos	-	86.2	391.2
Reembolsos de préstamos recibidos	-175.2	-172.5	-177.4
Otros	-175.2	-172.5	-177.4
Multilaterales	-154.3	-154.9	-161.7
Bilaterales oficiales	-20.0	-17.6	-15.7
Banca comercial y proveedores diversos	-0.9	-	-
3.2.2.3 Bancos	-99.5	421.7	777.7
A largo plazo	-125.2	470.9	-898.6
Giros	-125.2	470.9	-898.6
Otros	-125.2	470.9	-898.6
Bancos de licencia general - neto	454.0	539.9	-685.3
Bancos de licencia internacional - neto	-579.2	-69.0	-213.3
A corto plazo	25.7	-49.2	1,676.3
Otros	25.7	-49.2	1,676.3
Bancos de licencia general - neto	938.5	635.6	1,718.1
Bancos de licencia internacional - neto	-912.8	-684.8	-41.8
3.2.2.4 Otros sectores	552.4	-22.1	228.9
A largo plazo	299.3	100.0	341.1
Giros	304.0	104.7	345.5
Otros	304.0	104.7	345.5
Empresas de inversión nacional	300.0	100.0	345.6
Entidades Descentralizadas	4.0	4.7	-0.1
Multilaterales	4.0	4.7	-0.1
Reembolsos	-4.7	-4.7	-4.4
Otros	-4.7	-4.7	-4.4
Empresas de inversión nacional	-	-	-
Entidades Descentralizadas	-4.7	-4.7	-4.4
Multilaterales	-4.1	-4.0	-3.6
Bilaterales oficiales	-0.6	-0.7	-0.8
A corto plazo	253.1	-122.1	-112.2
Otros	253.1	-122.1	-112.2
Empresas de inversión directa	232.8	-137.3	-134.4
Empresas de inversión de cartera	-	-	-
Empresas de la Zona Libre de Colón	12.6	10.6	15.1
Empresas de inversión nacional	7.7	4.6	7.1
3.2.3 Moneda y depósitos	3,572.4	2,059.8	1,401.9
3.2.3.1 Autoridades monetarias	-	-45.4	-3.1

**Anexo No.1 COMPONENTES NORMALIZADOS DE LA BALANZA DE PAGOS DE PANAMÁ:
AÑOS 2011-13 (Conclusión)**

Partida	Componentes normalizados (en millones de balboas)		
	2011 (P)	2012 (P)	2013 (E)
3.2.3.2 Gobierno general	-	-	-
3.2.3.3 Bancos	3,572.4	2,105.2	1,405.0
Bancos de licencia general	2,431.6	937.5	264.2
A largo plazo	469.0	-83.7	-1,598.9
A corto plazo	1,962.6	1,021.2	1,863.1
Bancos de licencia internacional	1,140.8	1,167.7	1,140.8
A largo plazo	382.8	-48.6	376.2
A corto plazo	758.0	1,216.3	764.6
3.2.3.4 Otros sectores	-	-	-
3.2.4 Otros pasivos	-43.3	-30.5	159.3
3.2.4.1 Autoridades monetarias	-17.9	110.9	172.1
A largo plazo	-1.0	-0.6	0.5
A corto plazo	-16.9	111.5	171.6
Otros	-16.9	111.5	171.6
3.2.4.2 Gobierno general	-	-87.8	118.0
A largo plazo	-	-	-
A corto plazo	-	-87.8	118.0
Otros	-	-87.8	118.0
3.2.4.3 Bancos	-50.0	-75.7	-93.7
A largo plazo	-	-	-
A corto plazo	-50.0	-75.7	-93.7
Otros	-	-	-
Bancos de licencia general - neto	-4.7	-136.9	-79.2
Bancos de licencia internacional - neto	-45.3	61.2	-14.5
3.2.4.4 Otros sectores	24.6	22.1	-37.1
A largo plazo	-	-	-
A corto plazo	24.6	22.1	-37.1
Otros	24.6	22.1	-37.1
Primas de seguro de vida	17.6	13.9	9.2
Empresas de inversión directa	10.5	4.7	19.5
Empresas de inversión de cartera	-	-	-
Empresas de la Zona Libre de Colón	-3.0	3.4	-41.7
Empresas de inversión nacional	-0.5	0.1	-24.1
4. Activos de reserva	<u>228.2</u>	<u>-24.2</u>	<u>-622.4</u>
4.1 Oro monetario	-	-	-
4.2 Derechos Especiales de Giro (DEG)	1.0	0.6	-0.5
4.3 Posición de reserva en el Fondo Monetario Internacional	0.1	0.1	-0.1
4.4 Divisas	230.1	-35.0	-621.8
4.4.1 Moneda y depósitos	329.8	-254.7	-541.9
4.4.1.1 Autoridades monetarias	-	-	-
4.4.1.2 Bancos	329.8	-254.7	-541.9
4.4.2 Valores	-99.7	219.7	-79.9
4.4.2.1 Participaciones de capital	195.0	-39.9	-
4.4.2.2 Bonos y pagarés	-294.7	259.6	-79.9
4.4.2.3 Instrumentos del mercado monetario	-	-	-
4.4.2.4 Instrumentos financieros derivados (neto)	-	-	-
4.5 Otros activos	-3.0	10.1	-
III. ERRORES Y OMISIONES NETOS	191.9	117.3	-320.9

(P) Cifras preliminares

(E) Cifras estimadas

(**) Financiamiento excepcional

**Anexo No.2 POBLACIÓN DE 15 Y MÁS AÑOS DE EDAD OCUPADA EN LA REPÚBLICA, SEGÚN ÁREA,
PROVINCIA, COMARCA INDÍGENA Y CATEGORÍA EN LA ACTIVIDAD ECONÓMICA: ENCUESTA
DE MERCADO LABORAL, AGOSTO DE 2012-13**

Categoría en la actividad económica	Población de 15 y más años de edad ocupada				Diferencia 2013/2012
	Agosto 2012 (R)		Agosto 2013		
	Número	Porcentaje	Número	Porcentaje	
TOTAL.....	1,617,171	100.0	1,672,352	100.0	55,181
SECTOR PRIMARIO.....	270,222	16.7	273,533	16.4	3,311
Agricultura, ganadería, caza, silvicultura, pesca y actividades de servicios conexas.....	270,222	16.7	273,533	16.4	3,311
SECTOR SECUNDARIO.....	295,028	18.3	336,699	20.1	41,671
Explotación de minas y canteras.....	3,746	0.2	4,974	0.3	1,228
Industrias manufactureras.....	111,085	6.9	128,907	7.7	17,822
Suministro de electricidad, gas, vapor y aire acondicionado.....	4,463	0.3	5,157	0.3	694
Suministro de agua; alcantarillado, gestión de desechos y actividades de saneamiento.....	7,961	0.5	11,152	0.7	3,191
Construcción.....	167,773	10.4	186,509	11.2	18,736
SECTOR TERCIARIO.....	1,051,921	65.0	1,062,120	63.5	10,199
Comercio al por mayor y al por menor; reparación de vehículos de motor y motocicletas.....	294,905	18.2	295,170	17.6	265
Transporte, almacenamiento y correo.....	113,641	7.0	121,497	7.3	7,856
Hoteles y restaurantes.....	79,897	4.9	85,897	5.1	6,000
Información y comunicación.....	21,298	1.3	19,852	1.2	-1,446
Actividades financieras y de seguros.....	39,076	2.4	42,127	2.5	3,051
Actividades inmobiliarias.....	11,167	0.7	11,326	0.7	159
Actividades profesionales, científicas y técnicas.....	36,472	2.3	32,829	2.0	-3,643
Actividades administrativas y servicios de apoyo.....	59,990	3.7	58,364	3.5	-1,626
Administración pública y defensa; planes de seguridad social de afiliación obligatoria.....	104,883	6.5	106,516	6.4	1,633
Enseñanza.....	87,032	5.4	90,055	5.4	3,023
Servicios sociales y relacionados con la salud humana.....	59,073	3.7	58,540	3.5	-533
Artes, entretenimiento y creatividad.....	17,914	1.1	16,041	1.0	-1,873
Otras actividades de servicio.....	48,348	3.0	48,435	2.9	87
Actividades de los hogares en calidad de empleadores, actividades indiferenciadas de producción de bienes y servicios de los hogares para uso propio.....	76,089	4.7	74,298	4.4	-1,791
Actividades de organizaciones y órganos extraterritoriales y actividades no declaradas.....	2,136	0.1	1,173	-	-963

R (Cifras Revisadas)

Anexo No.3 POBLACIÓN DE 15 Y MÁS AÑOS DE EDAD ECONÓMICAMENTE ACTIVA EN LA REPÚBLICA, POR SEXO, SEGÚN PROVINCIA, COMARCA INDÍGENA, CONDICIÓN DE ACTIVIDAD ECONÓMICA Y CATEGORÍA EN LA OCUPACIÓN: ENCUESTA DE MERCADO LABORAL, AGOSTO DE 2012-13

Provincia, comarca indígena, condición de actividad económica y categoría en la ocupación	Población de 15 y más años de edad económicamente activa de 1/					
	Agosto 2012 (R)			Agosto 2013		
	Total	Hombres	Mujeres	Total	Hombres	Mujeres
TOTAL	1,685,439	1,019,953	665,486	1,743,821	1,052,008	691,813
Empleado	1,154,163	676,791	477,372	1,187,994	697,669	490,325
Del Gobierno.....	251,601	117,911	133,690	257,224	121,044	136,180
De Empresa Privada.....	805,079	543,203	261,876	833,004	556,266	276,738
De Organizaciones sin fines de lucro.....	11,413	4,843	6,570	15,513	6,696	8,817
De una Cooperativa.....	5,341	2,557	2,784	5,229	3,226	2,003
Del Servicio doméstico.....	80,729	8,277	72,452	77,024	10,437	66,587
Trabajador por cuenta propia	399,307	273,312	125,995	421,047	285,098	135,949
Patrono (dueño).....	45,375	33,758	11,617	40,969	33,337	7,632
Trabajador familiar.....	77,956	32,510	45,446	82,652	31,834	50,818
Miembro de una cooperativa de producción.....	714	376	338	398	32	366
Nunca han trabajado.....	7,924	3,206	4,718	10,761	4,038	6,723
OCUPADA	1,617,171	984,530	632,641	1,672,352	1,017,103	655,249
Empleado	1,099,302	648,359	450,943	1,132,289	670,440	461,849
Del Gobierno.....	247,464	116,098	131,366	252,646	119,313	133,333
De Empresa Privada.....	759,679	516,722	242,957	785,636	531,024	254,612
De Organizaciones sin fines de lucro.....	10,895	4,843	6,052	14,753	6,468	8,285
De una Cooperativa.....	5,175	2,419	2,756	5,201	3,198	2,003
Del Servicio doméstico.....	76,089	8,277	67,812	74,053	10,437	63,616
Trabajador por cuenta propia	394,153	269,561	124,592	416,361	281,743	134,618
Patrono (dueño).....	45,188	33,758	11,430	40,686	33,054	7,632
Trabajador familiar.....	77,814	32,476	45,338	82,618	31,834	50,784
Miembro de una cooperativa de producción.....	714	376	338	398	32	366
Nunca han trabajado.....	7,924	3,206	4,718	10,761	4,038	6,723
DESOCUPADA	68,268	35,423	32,845	71,469	34,905	36,564
Empleado	54,861	28,432	26,429	55,705	27,229	28,476
Del Gobierno.....	4,137	1,813	2,324	4,578	1,731	2,847
De Empresa Privada.....	45,400	26,481	18,919	47,368	25,242	22,126
De Organizaciones sin fines de lucro.....	518	-	518	760	228	532
De una Cooperativa.....	166	138	28	28	28	-
Del Servicio doméstico.....	4,640	-	4,640	2,971	-	2,971
Trabajador por cuenta propia	5,154	3,751	1,403	4,686	3,355	1,331
Patrono (dueño).....	187	-	187	283	283	-
Trabajador familiar.....	142	34	108	34	-	34
Miembro de una cooperativa de producción.....	-	-	-	-	-	-
Nunca han trabajado.....	7,924	3,206	4,718	10,761	4,038	6,723
NO INDÍGENA	1,593,671	967,255	626,416	1,643,260	999,838	643,422
Empleado	1,143,584	669,450	474,134	1,179,408	691,043	488,365
Del Gobierno.....	247,227	115,586	131,641	254,118	119,002	135,116
De Empresa Privada.....	799,701	538,609	261,092	828,425	552,334	276,091
De Organizaciones sin fines de lucro.....	10,763	4,421	6,342	14,763	6,141	8,622
De una Cooperativa.....	5,341	2,557	2,784	5,229	3,226	2,003
Del Servicio doméstico.....	80,552	8,277	72,275	76,873	10,340	66,533
Trabajador por cuenta propia	354,488	243,106	111,382	368,993	253,543	115,450
Patrono (dueño).....	45,121	33,531	11,590	40,629	32,997	7,632
Trabajador familiar.....	42,002	17,708	24,294	43,150	18,217	24,933
Miembro de una cooperativa de producción.....	695	357	338	366	-	366
Nunca han trabajado.....	7,781	3,103	4,678	10,714	4,038	6,676
OCUPADA	1,525,971	932,333	593,638	1,572,290	965,299	606,991
Empleado	1,089,148	641,416	447,732	1,124,047	664,072	459,975
Del Gobierno.....	243,090	113,773	129,317	249,540	117,271	132,269
De Empresa Privada.....	754,726	512,526	242,200	781,401	527,350	254,051
De Organizaciones sin fines de lucro.....	10,245	4,421	5,824	14,003	5,913	8,090
De una Cooperativa.....	5,175	2,419	2,756	5,201	3,198	2,003
Del Servicio doméstico.....	75,912	8,277	67,635	73,902	10,340	63,562
Trabajador por cuenta propia	349,334	239,355	109,979	364,415	250,296	114,119
Patrono (dueño).....	44,934	33,531	11,403	40,346	32,714	7,632
Trabajador familiar.....	41,860	17,674	24,186	43,116	18,217	24,899
Miembro de una cooperativa de producción.....	695	357	338	366	-	366
Nunca han trabajado.....	7,781	3,103	4,678	10,714	4,038	6,676
DESOCUPADA	67,700	34,922	32,778	70,970	34,539	36,431
Empleado	54,436	28,034	26,402	55,361	26,971	28,390
Del Gobierno.....	4,137	1,813	2,324	4,578	1,731	2,847
De Empresa Privada.....	44,975	26,083	18,892	47,024	24,984	22,040
De Organizaciones sin fines de lucro.....	518	-	518	760	228	532
De una Cooperativa.....	166	138	28	28	28	-
Del Servicio doméstico.....	4,640	-	4,640	2,971	-	2,971
Trabajador por cuenta propia	5,154	3,751	1,403	4,578	3,247	1,331
Patrono (dueño).....	187	-	187	283	283	-
Trabajador familiar.....	142	34	108	34	-	34
Miembro de una cooperativa de producción.....	-	-	-	-	-	-
Nunca han trabajado.....	7,781	3,103	4,678	10,714	4,038	6,676

Anexo No.3 POBLACIÓN DE 15 Y MÁS AÑOS DE EDAD ECONÓMICAMENTE ACTIVA EN LA REPÚBLICA, POR SEXO, SEGÚN PROVINCIA, COMARCA INDÍGENA, CONDICIÓN DE ACTIVIDAD ECONÓMICA Y CATEGORÍA EN LA OCUPACIÓN: ENCUESTA DE MERCADO LABORAL, AGOSTO DE 2012-13 (Continuación)

Provincia, comarca indígena, condición de actividad económica y categoría en la ocupación	Población de 15 y más años de edad económicamente activa de 1/					
	Agosto 2012 (R)			Agosto 2013		
	Total	Hombres	Mujeres	Total	Hombres	Mujeres
COMARCA KUNA YALA.....	14,744	8,248	6,496	16,168	8,525	7,643
Empleado.....	2,439	1,301	1,138	2,125	1,238	887
Del Gobierno.....	991	564	427	857	489	368
De Empresa Privada.....	894	391	503	925	531	394
De Organizaciones sin fines de lucro.....	473	346	127	289	218	71
De una Cooperativa.....	-	-	-	-	-	-
Del Servicio doméstico.....	81	-	81	54	-	54
Trabajador por cuenta propia.....	11,763	6,646	5,117	12,734	6,442	6,292
Patrono (dueño).....	116	89	27	22	22	-
Trabajador familiar.....	386	212	174	1,208	791	417
Miembro de una cooperativa de producción.....	-	-	-	32	32	-
Nunca han trabajado.....	40	-	40	47	-	47
OCUPADA.....	14,677	8,248	6,429	16,013	8,503	7,510
Empleado.....	2,412	1,301	1,111	2,017	1,216	801
Del Gobierno.....	991	564	427	857	489	368
De Empresa Privada.....	867	391	476	817	509	308
De Organizaciones sin fines de lucro.....	473	346	127	289	218	71
De una Cooperativa.....	-	-	-	-	-	-
Del Servicio doméstico.....	81	-	81	54	-	54
Trabajador por cuenta propia.....	11,763	6,646	5,117	12,734	6,442	6,292
Patrono (dueño).....	116	89	27	22	22	-
Trabajador familiar.....	386	212	174	1,208	791	417
Miembro de una cooperativa de producción.....	-	-	-	32	32	-
DESOCUPADA.....	67	-	67	155	22	133
Empleado.....	27	-	27	108	22	86
Del Gobierno.....	-	-	-	-	-	-
De Empresa Privada.....	27	-	27	108	22	86
De Organizaciones sin fines de lucro.....	-	-	-	-	-	-
De una Cooperativa.....	-	-	-	-	-	-
Del Servicio doméstico.....	-	-	-	-	-	-
Trabajador por cuenta propia.....	-	-	-	-	-	-
Patrono (dueño).....	-	-	-	-	-	-
Trabajador familiar.....	-	-	-	-	-	-
Miembro de una cooperativa de producción.....	-	-	-	-	-	-
Nunca han trabajado.....	40	-	40	47	-	47
COMARCA EMBERÁ.....	4,344	3,042	1,302	5,037	3,185	1,852
Empleado.....	621	496	125	739	610	129
Del Gobierno.....	272	200	72	376	277	99
De Empresa Privada.....	330	296	34	331	317	14
De Organizaciones sin fines de lucro.....	19	-	19	32	16	16
De una Cooperativa.....	-	-	-	-	-	-
Del Servicio doméstico.....	-	-	-	-	-	-
Trabajador por cuenta propia.....	2,837	1,962	875	3,341	2,209	1,132
Patrono (dueño).....	36	36	-	-	-	-
Trabajador familiar.....	831	529	302	957	366	591
Miembro de una cooperativa de producción.....	19	19	-	-	-	-
Nunca han trabajado.....	-	-	-	-	-	-
OCUPADA.....	4,344	3,042	1,302	5,037	3,185	1,852
Empleado.....	621	496	125	739	610	129
Del Gobierno.....	272	200	72	376	277	99
De Empresa Privada.....	330	296	34	331	317	14
De Organizaciones sin fines de lucro.....	19	-	19	32	16	16
De una Cooperativa.....	-	-	-	-	-	-
Del Servicio doméstico.....	-	-	-	-	-	-
Trabajador por cuenta propia.....	2,837	1,962	875	3,341	2,209	1,132
Patrono (dueño).....	36	36	-	-	-	-
Trabajador familiar.....	831	529	302	957	366	591
Miembro de una cooperativa de producción.....	19	19	-	-	-	-
DESOCUPADA.....	-	-	-	-	-	-
Empleado.....	-	-	-	-	-	-
Del Gobierno.....	-	-	-	-	-	-
De Empresa Privada.....	-	-	-	-	-	-
De Organizaciones sin fines de lucro.....	-	-	-	-	-	-
De una Cooperativa.....	-	-	-	-	-	-
Del Servicio doméstico.....	-	-	-	-	-	-
Trabajador por cuenta propia.....	-	-	-	-	-	-
Patrono (dueño).....	-	-	-	-	-	-
Trabajador familiar.....	-	-	-	-	-	-
Miembro de una cooperativa de producción.....	-	-	-	-	-	-
Nunca han trabajado.....	-	-	-	-	-	-

Anexo No.3 POBLACIÓN DE 15 Y MÁS AÑOS DE EDAD ECONÓMICAMENTE ACTIVA EN LA REPÚBLICA, POR SEXO, SEGÚN PROVINCIA, COMARCA INDÍGENA, CONDICIÓN DE ACTIVIDAD ECONÓMICA Y CATEGORÍA EN LA OCUPACIÓN: ENCUESTA DE MERCADO LABORAL, AGOSTO DE 2012-13 (Conclusión)

Provincia, comarca indígena, condición de actividad económica y categoría en la ocupación	Población de 15 y más años de edad económicamente activa de 1/					
	Agosto 2012 (R)			Agosto 2013		
	Total	Hombres	Mujeres	Total	Hombres	Mujeres
COMARCA NGÁBE BUGLÉ.....	72,680	41,408	31,272	79,356	40,460	38,896
Empleado.....	7,519	5,544	1,975	5,722	4,778	944
Del Gobierno.....	3,111	1,561	1,550	1,873	1,276	597
De Empresa Privada.....	4,154	3,907	247	3,323	3,084	239
De Organizaciones sin fines de lucro.....	158	76	82	429	321	108
De una Cooperativa.....	-	-	-	-	-	-
Del Servicio doméstico.....	96	-	96	97	97	-
Trabajador por cuenta propia.....	30,219	21,598	8,621	35,979	22,904	13,075
Patrón (dueño).....	102	102	-	318	318	-
Trabajador familiar.....	34,737	14,061	20,676	37,337	12,460	24,877
Miembro de una cooperativa de producción.....	-	-	-	-	-	-
Nunca han trabajado.....	103	103	-	-	-	-
OCUPADA.....	72,179	40,907	31,272	79,012	40,116	38,896
Empleado.....	7,121	5,146	1,975	5,486	4,542	944
Del Gobierno.....	3,111	1,561	1,550	1,873	1,276	597
De Empresa Privada.....	3,756	3,509	247	3,087	2,848	239
De Organizaciones sin fines de lucro.....	158	76	82	429	321	108
De una Cooperativa.....	-	-	-	-	-	-
Del Servicio doméstico.....	96	-	96	97	97	-
Trabajador por cuenta propia.....	30,219	21,598	8,621	35,871	22,796	13,075
Patrón (dueño).....	102	102	-	318	318	-
Trabajador familiar.....	34,737	14,061	20,676	37,337	12,460	24,877
Miembro de una cooperativa de producción.....	-	-	-	-	-	-
DESOCUPADA.....	501	501	-	344	344	-
Empleado.....	398	398	-	236	236	-
Del Gobierno.....	-	-	-	-	-	-
De Empresa Privada.....	398	398	-	236	236	-
De Organizaciones sin fines de lucro.....	-	-	-	-	-	-
De una Cooperativa.....	-	-	-	-	-	-
Del Servicio doméstico.....	-	-	-	-	-	-
Trabajador por cuenta propia.....	-	-	-	108	108	-
Patrón (dueño).....	-	-	-	-	-	-
Trabajador familiar.....	-	-	-	-	-	-
Miembro de una cooperativa de producción.....	-	-	-	-	-	-
Nunca han trabajado.....	103	103	-	-	-	-

1/ Las cifras se refieren a un promedio semanal del mes. Excluye a los residentes en las viviendas colectivas.
R (Cifras Revisadas)

**Anexo No.4 EMPLEO INFORMAL EN LA REPÚBLICA, POR SECTOR EN EL EMPLEO,
SEGÚN SECTOR DE LA CATEGORÍA EN LA ACTIVIDAD ECONÓMICA Y AÑO:
ENCUESTA DE MERCADO LABORAL, AGOSTO 2012-13**

Sector de la categoría en la actividad económica y año	Población ocupada no agrícola	Empleo Informal				
		Total	En empresas del sector formal	En empresas del sector informal	En hogares	Porcentaje
2012 (R) 1/.....	1,315,995	490,756	84,121	350,612	56,023	37.3
Sector Secundario.....	292,123	129,984	25,655	104,329	-	44.5
Sector Terciario.....	1,023,872	360,772	58,466	246,283	56,023	35.2
2013 (1).....	1,372,265	529,672	99,640	376,521	53,511	38.6
Sector Secundario.....	332,948	156,564	34,770	121,794	-	47.0
Sector Terciario.....	1,039,317	373,108	64,870	254,727	53,511	35.9

1/ Las cifras se refieren a un promedio semanal del mes. Excluye a los residentes permanentes en viviendas colectivas. Excluye a los gerentes, administradores y profesionales por cuenta propia y patronos.
R (Cifras Revisadas)

**Anexo No.5 EMPLEO INFORMAL EN LA REPÚBLICA, POR SECTOR EN EL EMPLEO,
SEGÚN AÑO Y OCUPACIÓN: ENCUESTA DE MERCADO LABORAL, AGOSTO 2012-13**

Año y ocupación	Población ocupada no agrícola	Empleo informal				
		Total	Empresas del sector formal	Empresas del sector informal	Hogares	Porcentaje
2012 (R) 1/.....	1,315,995	490,756	84,121	350,612	56,023	37.3
Directores y gerentes de los sectores público, privado y de organizaciones de interés social.....	89,119	7,500	4,506	2,994	-	8.4
Profesionales, científicos e intelectuales.....	145,628	11,054	8,520	1,995	539	7.6
Técnicos y profesionales de nivel medio.....	123,323	20,130	6,312	13,627	191	16.3
Empleados de oficina.....	107,698	9,208	5,104	4,104	-	8.5
Trabajadores de los servicios y vendedores de comercios y mercados.....	294,023	141,974	19,089	112,265	10,620	48.3
Agricultores y trabajadores agropecuarios, forestales, de la pesca y caza.....	2,905	2,677	-	2,677	-	92.2
Artesanos y trabajadores de la minería, la construcción, la industria manufacturera, la mecánica y ocupaciones afines.....	192,786	113,134	14,776	98,358	-	58.7
Operadores de instalaciones fijas y máquinas; ensambladores, conductores y operadores de maquinarias móviles.....	110,877	48,487	4,239	43,882	366	43.7
Trabajadores no calificados de los servicios, la minería, construcción, industria manufacturera transporte y otras ocupaciones elementales.....	249,636	136,592	21,575	70,710	44,307	54.7
2013 (1).....	1,372,265	529,672	99,640	376,521	53,511	38.6
Directores y gerentes de los sectores público, privado y de organizaciones de interés social.....	91,889	5,989	3,976	2,013	-	6.5
Profesionales, científicos e intelectuales.....	151,560	12,934	8,318	3,388	1,228	8.5
Técnicos y profesionales de nivel medio.....	129,641	23,248	8,734	14,207	307	17.9
Empleados de oficina.....	105,116	10,188	6,265	3,923	-	9.7
Trabajadores de los servicios y vendedores de comercios y mercados.....	302,976	145,804	21,418	113,086	11,300	48.1
Agricultores y trabajadores agropecuarios, forestales, de la pesca y caza.....	4,359	3,127	-	1,912	1,215	71.7
Artesanos y trabajadores de la minería, la construcción, la industria manufacturera, la mecánica y ocupaciones afines.....	221,365	132,602	19,934	112,668	-	59.9
Operadores de instalaciones fijas y máquinas; ensambladores, conductores y operadores de maquinarias móviles.....	120,225	57,859	6,122	50,531	1,206	48.1
Trabajadores no calificados de los servicios, la minería, construcción, industria manufacturera transporte y otras ocupaciones elementales.....	245,134	137,921	24,873	74,793	38,255	56.3

1/ Las cifras se refieren a un promedio semanal del mes. Excluye a los residentes permanentes en viviendas colectivas. Excluye a los gerentes, administradores y profesionales por cuenta propia y patronos.

R (Cifras Revisadas)

Anexo No.6 POBLACIÓN NO INDÍGENA DE 15 Y MÁS AÑOS DE EDAD EN LA REPÚBLICA, POR CONDICIÓN EN LA ACTIVIDAD ECONÓMICA: ENCUESTA DE MERCADO LABORAL, AÑOS 1963-79, 1982-89 y 1991-2013

Año 1/	Población total de 15 y más años de edad	Condición de actividad económica de la población no indígena de 15 y más años de edad 2/					No económicamente activa
		Económicamente activa			Desocupada		
		Total	Porcentaje	Ocupada	Porcentaje de la población activa		
					Número	Porcentaje de la población activa	
1963.....	631,627	366,768	58.1	345,373	21,395	5.8	264,859
1964.....	649,582	372,811	57.4	345,233	27,578	7.4	276,771
1965.....	671,398	386,163	57.5	356,615	29,548	7.7	285,235
1966.....	689,932	396,709	57.5	376,416	20,293	5.1	293,223
1967.....	710,887	417,180	58.7	391,500	25,680	6.2	293,707
1968.....	732,207	446,745	61.0	415,265	31,480	7.0	285,462
1969.....	754,035	460,440	61.1	429,840	30,600	6.6	293,595
1970.....	776,030	475,681	61.3	441,900	33,781	7.1	300,349
1971.....	805,126	488,728	60.7	451,582	37,146	7.6	316,398
1972.....	833,267	501,597	60.2	467,514	34,083	6.8	331,670
1973.....	861,813	514,569	59.7	478,580	35,989	7.0	347,244
1974 (octubre).....	896,809	533,646	59.5	502,704	30,942	5.8	363,163
1975 (noviembre).....	926,166	509,358	55.0	476,696	32,662	6.4	416,808
1976 (agosto).....	963,800	530,565	55.0	495,180	35,385	6.7	433,235
1977 (octubre).....	985,744	534,625	54.2	487,956	46,669	8.7	451,119
1978.....	1,011,663	564,260	55.8	518,778	45,482	8.1	447,403
1979.....	1,039,653	598,904	57.6	546,315	52,589	8.8	440,749
1982.....	1,140,757	612,566	53.7	561,064	51,502	8.4	528,191
1983.....	1,179,791	661,564	56.1	597,345	64,219	9.7	518,227
1984.....	1,217,841	682,732	56.1	613,937	68,795	10.1	535,109
1985.....	1,256,762	715,224	56.9	626,973	88,251	12.3	541,538
1986.....	1,294,886	719,574	55.6	643,827	75,747	10.5	575,312
1987.....	1,334,048	769,439	57.7	678,314	91,125	11.8	564,609
1988.....	1,373,790	782,172	56.9	654,405	127,767	16.3	591,618
1989.....	1,414,180	820,042	58.0	686,334	133,708	16.3	594,138
1991.....	1,480,939	851,096	57.5	715,144	135,952	16.0	629,843
1992.....	1,520,716	915,918	60.2	781,565	134,353	14.7	604,798
1993.....	1,557,902	940,301	60.4	815,583	124,718	13.3	617,601
1994.....	1,594,667	967,292	60.7	831,824	135,468	14.0	627,375
1995.....	1,632,355	1,007,882	61.7	866,658	141,224	14.0	624,473
1996.....	1,670,222	1,012,109	60.6	867,219	144,890	14.3	658,113
1997.....	1,706,830	1,049,371	61.5	909,055	140,316	13.4	657,459
1998.....	1,782,737	1,108,401	62.2	957,926	150,475	13.6	674,336
1999.....	1,823,779	1,116,859	61.2	985,615	131,244	11.8	706,920
2000.....	1,865,191	1,117,333	59.9	966,209	151,124	13.5	747,858
2001.....	1,907,188	1,153,950	60.5	984,223	169,727	14.7	753,238
2002.....	1,949,717	1,221,914	62.7	1,049,525	172,389	14.1	727,803
2003.....	2,006,780	1,260,139	62.8	1,088,109	172,030	13.7	746,641
2004.....	2,050,751	1,294,618	63.1	1,134,730	159,888	12.4	756,133
2005.....	2,094,365	1,325,150	63.3	1,188,305	136,845	10.3	769,215
2006.....	2,137,683	1,332,059	62.3	1,210,699	121,360	9.1	805,624
2007.....	2,180,870	1,355,928	62.2	1,263,958	91,970	6.8	824,942
2008.....	2,224,363	1,416,663	63.7	1,333,797	82,866	5.8	807,700
2009.....	2,267,623	1,444,399	63.7	1,344,276	100,123	6.9	823,224
2010.....	2,310,818	1,463,299	63.3	1,363,121	100,178	6.8	847,519
2011 (R).....	2,477,090	1,533,722	61.9	1,462,247	71,475	4.7	943,368
2012 (R).....	2,530,350	1,593,671	63.0	1,525,971	67,700	4.2	936,679
2013.....	2,589,545	1,643,260	63.5	1,572,290	70,970	4.3	946,285

1/ Hasta 1973, las encuestas de hogares se realizaron a través de los 12 meses del año, por lo que las cifras corresponden a un promedio mensual. De 1974 a 1977 las cifras de las encuestas se refieren a una semana del mes. A partir de 1978 corresponden a un promedio semanal de agosto de cada año.

2/ Excluye a los residentes en viviendas colectivas. Hasta 1989 excluye el Área del Canal.

Anexo No.7 POBLACIÓN DE 15 Y MÁS AÑOS DE EDAD EN LA REPÚBLICA, POR CONDICIÓN EN LA ACTIVIDAD ECONÓMICA: ENCUESTA DE MERCADO LABORAL, AGOSTO DE 2001-2013

Año	Población total de 15 y más años de edad	Condición de actividad económica de la población de 15 y más años de edad 1/					No económicamente activa
		Económicamente activa			Desocupada		
		Total	Porcentaje	Ocupada	Número	Porcentaje de la población activa	
2001	2,010,166	1,216,320	60.5	1,045,717	170,603	14.0	793,846
2002	2,054,290	1,284,989	62.6	1,111,661	173,328	13.5	769,301
2003	2,121,904	1,333,000	62.8	1,159,155	173,845	13.0	788,904
2004	2,169,184	1,374,148	63.3	1,212,705	161,443	11.7	795,036
2005	2,216,195	1,407,458	63.5	1,269,795	137,663	9.8	808,737
2006	2,262,998	1,417,736	62.6	1,294,937	122,799	8.7	845,262
2007	2,309,763	1,449,318	62.7	1,356,973	92,345	6.4	860,445
2008	2,356,900	1,505,930	63.9	1,421,921	84,009	5.6	850,970
2009	2,403,651	1,541,904	64.1	1,440,801	101,103	6.6	861,747
2010	2,450,374	1,557,047	63.5	1,455,592	101,455	6.5	893,327
2011 (R).....	2,603,390	1,610,244	61.9	1,538,082	72,162	4.5	993,146
2012 (R).....	2,659,822	1,685,439	63.4	1,617,171	68,268	4.1	974,383
2013.....	2,719,844	1,743,821	64.1	1,672,352	71,469	4.1	976,023

1/ Las cifras se refieren a un promedio semanal del mes. Excluye los residentes permanentes en viviendas colectivas.

**Anexo No.8 EJECUCIÓN DE INGRESOS Y GASTOS DEL GOBIERNO CENTRAL
DE 2002 A 2013
(En millones de balboas)**

AÑOS DETALLE	INGRESOS			GASTOS			
	CORRIENTES	CAPITAL	TOTAL	FUNCIONAMIENTO	INVERSIONES	SEGURO EDUCATIVO	TOTAL
2002							
Presupuesto	2,263.7	1,627.0	3,890.7	2,960.4	893.2	37.6	3,891.2
Ejecutado	2,016.3	1,074.1	3,090.4	2,693.6	353.9	34.9	3,082.4
Diferencia	(247.4)	(552.9)	(800.3)	(266.8)	(539.3)	(2.7)	(808.8)
% Ejecución	89.1	66.0	79.4	91.0	39.6	92.8	79.2
2003							
Presupuesto	2,027.1	1,135.0	3,162.1	2,542.5	582.8	36.7	3,162.0
Ejecutado	1,972.1	768.7	2,740.8	2,399.2	276.2	25.8	2,701.2
Diferencia	(55.0)	(366.3)	(421.2)	(143.3)	(306.6)	(10.9)	(460.8)
% Ejecución	97.3	67.7	86.7	94.4	47.4	70.3	85.4
2004							
Presupuesto	2,289.9	1,280.0	3,569.9	2,836.7	697.0	36.2	3,569.9
Ejecutado	2,008.7	1,212.4	3,221.1	2,674.8	502.9	31.4	3,209.1
Diferencia	(281.2)	(67.6)	(348.8)	(161.9)	(194.1)	(4.8)	(360.8)
% Ejecución	87.7	94.7	90.2	94.3	72.2	86.7	89.9
2005							
Presupuesto	2,306.5	1,336.6	3,643.2	3,070.5	534.8	37.8	3,643.2
Ejecutado	2,350.5	1,087.7	3,438.2	2,983.7	388.0	36.5	3,408.2
Diferencia	44.0	(248.9)	(205.0)	(86.8)	(146.9)	(1.3)	(235.0)
% Ejecución	101.9	81.4	94.4	97.2	72.5	96.5	93.6
2006							
Presupuesto	2,970.4	1,475.6	4,445.9	3,552.5	846.0	47.5	4,445.9
Ejecutado	3,170.6	612.5	3,783.1	2,995.5	731.2	46.1	3,772.7
Diferencia	200.2	(863.1)	(662.9)	(557.1)	(114.8)	(1.4)	(673.3)
% Ejecución	106.7	41.5	85.1	84.3	86.4	97.1	84.9
2007							
Presupuesto	3,345.9	1,345.7	4,691.6	3,508.9	1,145.6	37.1	4,691.6
Ejecutado	3,682.5	750.6	4,433.2	3,426.5	969.2	36.4	4,432.1
Diferencia	336.6	(595.0)	(258.4)	(82.4)	(176.4)	(0.7)	(259.5)
% Ejecución	110.1	55.8	94.5	97.7	84.6	98.1	94.5
2008							
Presupuesto	4,114.5	1,617.4	5,731.9	3,920.9	1,747.5	63.5	5,731.9
Ejecutado	4,411.0	793.1	5,204.1	3,747.8	1,361.0	62.8	5,171.7
Diferencia	296.6	(824.3)	(527.8)	(173.1)	(386.5)	(0.7)	(560.2)
% Ejecución	107.2	49.0	90.8	95.6	77.9	98.9	90.2
2009							
Presupuesto	4,458.8	2,633.4	7,092.3	5,129.1	1,884.8	78.4	7,092.3
Ejecutado	4,346.1	2,128.1	6,474.1	4,850.6	1,538.9	77.1	6,466.5
Diferencia	112.8	505.4	618.1	278.5	345.9	1.3	625.7
% Ejecución	97.5	80.8	91.3	94.6	81.6	98.4	91.2
2010							
Presupuesto	5,335.3	1,445.6	6,780.9	4,048.8	2,676.3	55.8	6,780.9
Ejecutado	5,212.0	1,111.5	6,323.6	3,920.2	2,348.2	54.9	6,323.4
Diferencia	123.3	334.0	457.4	128.6	328.1	0.9	457.6
% Ejecución	97.7	76.9	93.3	96.8	87.7	98.3	93.3
2011							
Presupuesto	5,869.5	2,090.6	7,960.1	4,778.9	3,119.5	61.7	7,960.1
Ejecutado	5,579.9	1,725.2	7,305.2	4,503.2	2,738.0	60.9	7,302.1
Diferencia	289.6	365.3	654.9	275.8	381.5	0.7	658.0
% Ejecución	95.1	82.5	91.8	94.2	87.8	98.8	91.7
2012							
Presupuesto	6,747.4	2,968.6	9,716.1	5,897.2	3,752.3	66.5	9,716.1
Ejecutado	6,346.6	2,823.8	9,170.5	5,638.7	3,433.2	65.8	9,137.6
Diferencia	400.8	144.8	545.6	258.6	319.1	0.8	578.4
% Ejecución	94.1	95.1	94.4	95.6	91.5	98.8	94.0
2013							
Presupuesto	7,484.4	3,013.0	10,497.4	5,523.2	4,896.0	78.3	10,497.4
Ejecutado	7,517.4	2,111.3	9,628.7	5,210.5	4,341.5	76.7	9,628.7
Diferencia	-33.1	901.8	868.7	312.6	554.5	1.6	868.7
% Ejecución	100.4	70.1	91.7	94.3	88.7	98.0	91.7

NOTA: La diferencia entre el total y los parciales se debe al redondeo.

Fuente: Contraloría General de la República, Dirección de Métodos y Sistemas de Contabilidad.

Anexo No.9 EJECUCIÓN PRESUPUESTARIA DE INGRESOS DEL GOBIERNO CENTRAL
AÑOS 2004 - 2013
(En millones de balboas)

Detalle	2004	2005	2006	2007	2008	2009	2010	2011	2012	2013
I. INGRESOS CORRIENTES (1+2+3+4+5)	2,008.7	2,350.0	3,170.5	3,682.5	4,410.9	4,346.1	5,212.0	5,579.9	6,346.6	7,517.4
1. Tributarios	1,245.8	1,378.7	1,813.5	2,132.8	2,484.6	2,739.4	3,101.8	3,536.6	4,428.8	4,859.3
Sobre la Renta	489.0	583.9	878.4	985.2	1,137.6	1,310.1	1,346.8	1,386.0	2,026.2	2,248.9
Sobre la Propiedad y Patrimonio	77.2	88.0	91.7	109.3	120.0	150.9	182.4	193.2	220.0	288.3
Seguro Educativo	36.9	36.2	50.1	39.8	45.2	51.0	58.8	65.2	70.4	82.4
ITBMS	121.3	140.2	170.4	295.4	526.7	557.2	766.2	1,042.2	1,183.9	1,269.1
Importación	323.4	361.1	428.9	483.6	411.6	390.1	390.0	393.7	420.4	408.9
Exportación	0.0	0.0	-	-	0.3	0.1	0.3	-	-	-
Venta y consumo Selectivo	162.1	133.0	155.1	172.9	196.3	233.7	303.8	390.9	441.9	493.2
Sobre Act. Comerc. Y Otros	0.0	-	-	0.0	-	-	-	47.0	44.9	46.2
Sobre Actos Jurídicos	27.6	27.7	30.2	37.7	37.9	36.3	41.1	18.4	21.0	22.3
Otros Impuestos	8.3	8.5	8.7	8.9	8.9	10.0	12.4	-	-	-
2. No tributarios	645.7	840.3	1,245.7	1,427.3	1,779.2	1,433.7	1,602.1	1,833.6	1,804.1	1,863.2
Renta de Activos	31.0	30.7	17.8	72.5	233.1	10.9	7.9	6.4	8.0	6.3
Parti. de Utilidades de Empresas	235.9	326.6	495.2	589.6	569.3	608.8	740.4	973.2	914.2	909.8
Dividendos de Cable & Wireless	0.0	63.7	87.2	54.1	66.4	71.1	68.9	72.7	48.9	44.4
Dividendos Empresas Electricas	45.9	57.9	67.7	67.9	83.7	92.8	91.2	83.4	83.4	610.5
Dividendos AITSA	2.6	4.2	4.2	4.2	0.0	-	14.1	5.0	0.0	56.1
Dividendos del Canal	183.7	200.0	334.2	463.4	416.9	434.1	470.6	674.3	649.0	9.4
Dividendos CALV	-	-	-	-	-	-	-	-	0.2	2.0
COFINA	-	0.8	-	-	2.3	1.0	-	-	0.0	39.4
Dividendos P.T.P	-	-	1.8	-	-	-	1.0	2.1	2.1	111.6
Dividendos BNP	-	-	-	-	-	-	92.5	97.1	130.0	33.0
Dividendos Caja de Ahorros	-	-	-	-	-	-	-	8.0	-	2.9
Señoreaje	3.7	-	-	-	-	9.7	2.0	30.7	0.5	0.5
Aportes al Fisco	160.0	188.6	264.8	281.8	463.7	302.5	296.0	257.8	239.8	245.3
Entidades Descentralizadas	33.3	22.3	24.8	35.9	43.6	37.3	50.7	28.8	26.2	35.3
ARI	16.9	-	-	-	-	-	-	-	-	-
Autoridad de Turismo (IPAT)	3.5	3.9	2.0	4.7	5.4	8.4	26.3	3.4	0.8	0.9
Registro Público	12.9	18.4	22.7	31.2	38.2	28.9	24.3	25.4	25.4	34.5
Empresas Públicas	117.5	129.3	151.9	166.7	317.4	198.1	245.3	229.0	213.6	209.9
Autoridad del Tránsito	6.7	6.7	7.3	8.3	7.8	-	-	-	-	0.1
Autoridad Marítima de Panamá	46.9	47.9	53.1	59.5	63.9	86.9	86.5	89.9	78.6	82.4
Lotería Nacional de Beneficencia	59.6	64.4	61.0	65.0	73.0	76.0	86.7	85.3	84.0	86.8
DAC	-	-	-	2.0	-	-	-	-	-	-
Zona Libre de Colón	4.3	10.3	30.5	31.8	32.5	35.2	72.1	53.9	50.9	40.7
Aeropuerto Internacional de Tocumen	-	-	-	0.0	140.2	0.0	-	-	-	-
Intermediarios Financieros	9.2	36.9	88.2	79.2	102.7	67.0	-	-	-	-
Banco Nacional de Panamá	7.5	35.2	88.2	79.2	102.7	67.0	-	-	-	-
Banco Hipotecario Nacional	1.7	1.7	-	-	-	-	-	-	-	-
Transferencias Corrientes	2.1	2.6	2.5	2.8	4.5	5.1	5.0	5.5	6.5	6.2
Tasas y Derechos	219.4	286.7	356.5	471.2	496.2	494.6	544.9	583.6	632.6	700.1
Derechos	178.3	233.2	290.7	390.0	402.2	389.2	400.5	420.5	462.5	497.2
Tasas	41.1	53.5	65.8	81.2	94.1	105.4	144.4	163.2	170.1	202.8
Contribuciones de Mejoras	-	-	-	-	-	-	-	-	4.2	4.9
Tasa de Valorización	-	-	-	-	-	-	-	-	4.2	4.9
Ingresos Varios	(2.7)	5.0	108.9	9.6	12.4	12.0	8.0	7.0	(1.0)	(9.3)
3. Otros Ingresos Corrientes	77.4	83.0	62.7	89.2	86.6	117.1	169.9	80.7	32.6	12.2
Intereses Fondo Fiduciario	72.4	73.2	56.1	76.1	79.0	78.5	74.0	22.5	17.8	-
Otros Intereses	5.0	9.9	6.6	13.0	7.6	38.6	95.9	58.2	14.8	12.2
4. Fondos Incorporados	29.9	25.8	36.0	32.8	39.5	43.6	51.6	44.7	62.4	62.5
5. Saldo en Caja y Banco	9.8	22.3	12.6	0.4	21.1	12.2	286.6	84.3	18.7	720.2
II. INGRESOS DE CAPITAL (1+2+3+4+5)	1,212.4	1,087.7	612.5	750.6	793.1	2,128.1	1,111.5	1,725.2	2,823.8	2,111.3
1. Recursos del Patrimonio	85.6	90.9	67.7	22.1	21.4	17.4	25.0	21.7	16.9	107.9
2. Crédito Interno	705.3	321.0	19.2	45.6	11.6	206.8	586.6	759.0	2,015.5	134.1
Letras del Tesoro	-	-	-	-	-	-	9.3	-	146.2	31.5
Notas del Tesoro	336.4	316.1	12.9	-	-	161.8	575.8	566.0	504.3	-
Bonos Externos	-	-	-	-	-	-	-	-	1,364.0	99.6
Préstamo BNP-SALUD	-	-	-	16.6	3.5	-	-	-	-	-
Préstamo BNP- Tesoro Nacional 27.0 M	17.9	2.7	-	-	-	-	0.2	190.0	-	-
Préstamo BNP- Tesoro Nacional 350 M	350.0	-	-	-	-	-	-	-	-	-
Préstamo BNP- Proyectos Varios	-	-	4.7	-	-	44.8	-	-	-	-
Fondo de Pre-Inversión	1.0	2.2	1.6	4.2	8.0	0.3	1.3	3.0	1.0	2.9
Préstamo MIDA-HSBC	-	-	-	24.8	-	-	-	-	-	-
3. Crédito Externo	421.2	660.0	431.8	588.1	493.6	1,808.5	413.9	909.4	592.2	1,834.6
Proyectos- Organismos Internacionales	43.9	77.8	220.0	117.5	233.7	434.2	413.9	408.9	519.1	1,085.0
Convenios con Gobiernos Extranjeros	11.4	2.6	7.6	-	-	51.0	-	-	-	-
Banco Europeo de Inversión	50.0	-	-	-	-	-	-	-	-	-
Bonos Externos	315.9	579.6	204.2	470.7	259.9	1,323.3	-	500.5	73.1	749.6
4. Otros Ingresos de Capital	0.4	15.8	15.2	43.7	83.2	31.6	42.6	22.2	191.4	27.5
5. Saldo en Caja	-	-	78.6	51.1	183.3	63.8	43.6	13.0	8.0	7.1
III: TOTAL DE INGRESOS (I + II)	3,221.1	3,437.7	3,783.0	4,433.2	5,204.0	6,474.1	6,323.6	7,305.3	9,170.5	9,628.7

NOTA: La diferencia entre el total y los parciales se debe al redondeo.
(-) Cantidad nula o cero.
Fuente: Contraloría General de la República, Dirección de Métodos y Sistemas de Contabilidad.

**Anexo No.10 COMPARATIVO DE LOS PRINCIPALES RENGLONES DE INGRESOS DEL GOBIERNO CENTRAL
AL 31 DE DICIEMBRE DE 2013 Y 2012
(EN BALBOAS)**

REGLÓN	RECAUDACIÓN AL 31 DE DICIEMBRE		
	2013	2012	DIFERENCIA
	(1)	(2)	3=(1)-(2)
1. INGRESOS CORRIENTES			
11 INGRESOS TRIBUTARIOS			
111 IMPUESTOS DIRECTOS			
1111 SOBRE LA RENTA	2,248,924,769.7	2,026,217,557.2	222,707,212.5
111101 Persona Natural	51,598,214.5	37,825,039.5	13,773,175.1
111102 Persona Jurídica	931,279,681.8	1,017,355,513.8	(86,075,832.0)
111103 Planilla	568,025,845.8	455,552,976.3	112,472,869.5
111104 Dividendos	130,362,150.9	144,899,515.4	(14,537,364.5)
111105 Complementario	120,732,079.8	94,923,013.7	25,809,066.2
111106 Autoridad del Canal	59,325,188.4	60,246,337.4	(921,149.0)
111107 Zona Libre de Colón	38,903,346.9	50,734,857.8	(11,831,510.9)
111109 Transferencias de Bienes Inmuebles	49,390,760.2	40,997,876.9	8,392,883.3
111110 Ganancias por Enajenación - Valores	209,886,168.1	47,580,918.0	162,305,250.0
111111 Ganancias por Enajenación-B. Inmuebles	89,421,333.4	76,101,508.4	13,319,824.9
1112 SOBRE LA PROPIEDAD Y PATRIMONIO	288,330,497.1	220,034,805.4	68,295,691.7
111201 Inmuebles	180,621,028.9	119,963,908.1	60,657,120.8
111202 Aviso de operación de empresas	107,709,277.2	100,070,897.3	7,638,379.9
111205 Herencias y donaciones	191.0	-	191.0
112 IMPUESTOS INDIRECTOS			
1121 TRANS. DE BIENES MUEBLES Y SERV. (ITBMS)	1,269,054,701.4	1,183,877,673.9	85,177,027.6
112101 Importación	529,438,994.6	547,199,567.9	(17,760,573.4)
112102 Declaración - Ventas	739,615,706.9	636,678,105.9	102,937,600.9
1122 IMPORTACION	408,901,357.0	420,448,347.5	(11,546,990.5)
112201 Tabaco y sus manufacturas	1,011.2	0.0	1,011.2
112229 Artículos no E especificados	408,899,345.8	420,446,847.5	(11,547,501.6)
112230 Gravamen adicional a la importación	1,000.0	1,500.0	(500.0)
1124 PRODUCCIÓN, VENTA Y CONSUMO SELECTIVO	493,209,596.6	441,862,513.2	51,347,083.4
112401 Prima de Seguros	60,483,071.7	54,188,242.9	6,294,828.8
112402 Consumo de Combustible y Derivados de Petróleo	117,377,191.3	100,902,945.4	16,474,245.9
112405 Consumo de Cerveza	35,641,210.0	34,571,853.1	1,069,356.9
112406 Consumo de Licores	14,623,415.9	10,479,032.5	4,144,383.5
112407 Consumo de Vinos	1,127,536.4	6,808.9	1,120,727.5
112408 Venta de Gaseosas	6,772,986.0	6,621,546.9	151,439.2
112409 Consumos Varios	53,247,789.1	45,284,879.9	7,962,909.3
112410 Joyas y armas de fuego	11,057.8	6,565.9	4,491.9
112411 Televisión, cable, microonda, teléfono celular	33,729,444.9	30,507,149.5	3,222,295.4
112412 Juegos de suerte y azar	1,931,604.3	1,450,570.3	481,033.9
112413 Cigarrillo importado	27,044,605.5	24,962,786.6	2,081,818.9
112414 Consumo selectivo automóviles	141,219,683.6	132,880,131.4	8,339,552.2
12 INGRESOS NO TRIBUTARIOS			
121 RENTA DE ACTIVOS	6,303,141.7	7,952,782.5	(1,649,640.9)
1211 Arrendamientos	16,637.5	30,521.0	(13,883.5)
1212 Exploración y Explotación	238,169.2	996,027.5	(757,858.3)
1213 Ingresos por venta de bienes	1,243,335.0	747,427.0	495,908.0
1214 INGRESOS POR VENTA DE SERVICIOS	4,805,000.0	6,178,807.0	(1,373,807.0)
121404 Correos y Telégrafos	4,805,000.0	6,178,807.0	(1,373,807.0)
122 PARTICIPACION DE UTILIDADES DE EMP. ESTATALES	909,843,743.4	914,177,401.9	(4,333,658.5)
122101 Dividendos Cable and Wireless	44,433,948.2	48,929,261.5	(4,495,313.3)
122103 Dividendos del Canal	610,537,018.7	648,991,044.9	(38,454,026.2)
122104 Dividendos de Empresas Eléctricas	56,131,611.4	83,384,687.4	(27,253,076.0)
122105 Dividendos AITSA	9,433,962.3	-	9,433,962.3
122106 Dividendos CALV	2,032,065.2	229,874.1	1,802,191.0
122109 Dividendos PTP	39,369,215.6	2,089,965.0	37,279,250.6
122470 Dividendos B.N.P	111,562,465.0	129,999,999.0	(18,437,534.0)
122471 Dividendos Caja de Ahorros	33,000,000.0	-	33,000,000.0
122475 Dividendo COFINA	2,889,547.1	15,750.0	2,873,797.1
122501 Señoreaje	453,910.0	536,820.0	(82,910.0)
124 TASAS Y DERECHOS	700,093,255.4	632,550,826.0	67,542,429.4
1241 DERECHOS	497,243,593.4	462,494,209.0	34,749,384.5
124102 Peajes del Canal	362,934,539.4	377,999,425.8	(15,064,886.4)
124103 Derecho Único	563,300.0	462,450.0	100,850.0
124105 Licencia para pesca de camarón	68,014.8	131,534.2	(63,519.5)
124136 Trasiego de petróleo	1,260,220.2	1,136,161.6	124,058.7
124143 Registro oficial de la Ind. Nacional	8,779.6	10,892.3	(2,112.8)
124144 Almacén oficial depósitos de armas y municiones	940.0	-	940.0
124145 Concesiones varias	123,368,819.0	63,779,726.0	59,589,093.0
124146 Concesiones - Bienes Revertidos	9,000,050.0	18,974,019.1	(9,973,969.1)
124149 Homologación de Equipo Fiscal	1,000.0	-	1,000.0
124162 Concesiones por fibras ópticas	37,930.5	-	37,930.5
1242 TASAS	202,849,662.0	170,056,617.0	32,793,045.0
124201 Almacenaje de Aduana	158,851.0	132,435.0	26,416.0
124203 Boleín Ofic. de la Propiedad Industrial	2,428,097.4	2,347,627.9	80,469.5
124205 Tasa Anual-Vigencia Sociedades Anónimas	93,547,037.7	90,121,742.3	3,425,295.4
124208 Recaudos consulares	6,664.2	-	6,664.2
124209 FECl	69,682,745.2	59,008,123.9	10,674,621.3
124210 Tasa de Aviso de Operación	507,705.0	447,445.0	60,260.0
124211 Inscripción de Registro del Municipio (T.A.O.)	229,122.7	238,565.9	(9,443.2)
124222 Autenticación de Firmas	392,883.3	441,656.2	(48,772.9)
124233 Servicio de distribución de energía	12,206,830.0	-	12,206,830.0
124235 Servicio Vigilancia Especial	19,447.6	13,525.1	5,922.5
124236 Tasa de Oleoducto	8,314,053.3	7,063,457.0	1,250,596.3
124246 Servicio Administrativo Aduanero	15,356,224.5	10,242,038.8	5,114,185.7

**Anexo No.10 COMPARATIVO DE LOS PRINCIPALES RENGLONES DE INGRESOS DEL GOBIERNO CENTRAL
AL 31 DE DICIEMBRE DE 2013 Y 2012 (Conclusión)
(EN BALBOAS)**

RENGLÓN	RECAUDACIÓN AL 31 DE DICIEMBRE		
	2013	2012	DIFERENCIA
	(1)	(2)	3=(1)-(2)
126 INGRESOS VARIOS	(9,347,297.8)	(1,031,874.3)	(8,315,423.5)
126001 Multas, Recargos e Intereses	6,937,648.9	5,523,435.4	1,414,213.5
126002 Depósitos	0.4	1,437.6	(1,437.2)
126003 Depósitos Caducados	684,798.1	117,375.1	567,423.0
126005 Remates en General	36,914.0	55,803.1	(18,889.1)
126006 Ajuste de Rentas	(26,799,734.3)	(15,878,510.3)	(10,921,224.0)
126008 Depósitos - Lesión Patrimonial	304,803.9	208,093.2	96,710.7
126009 Dineros decomisados	1,992,244.9	2,563,979.1	(571,734.2)
126014 Pago idoneidad cert. Sociólogo	540.0	-	540.0
126099 Otros ingresos varios	7,495,486.2	6,376,512.5	1,118,973.7
127 APORTES AL FISCO	245,274,627.0	239,758,824.0	5,515,803.0
127210 Autoridad de Turismo de Panamá	875,468.0	803,483.0	71,985.0
127295 Registro Público	34,452,450.0	25,400,800.0	9,051,650.0
127302 Autoridad del Tránsito y Transporte Terrestre	65,151.0	-	65,151.0
127303 Autoridad Marítima de Panamá	82,400,000.0	78,600,000.0	3,800,000.0
127306 Lotería Nacional de Beneficencia	86,812,012.0	84,020,049.0	2,791,963.0
127396 Zona Libre de Colón	40,669,546.0	50,934,492.0	(10,264,946.0)
13 OTROS INGRESOS CORRIENTES	12,244,779.8	32,587,946.4	(20,343,166.6)
1324 INTERESES Y COMISIONES GANADOS S/VALORES	12,244,779.8	32,587,946.4	(20,343,166.6)
132445 Intereses del Fondo de Ahorro Panamá	-	17,805,720.4	(17,805,720.4)
132447 Rendimiento del Fondo de Ahorro Panamá	9,775,921.0	12,119,945.6	(2,344,024.6)
132450 Intereses sobre colocaciones	88,190.1	106,461.0	(18,270.9)
132460 Intereses sobre Entidades Publicas	2,380,668.8	2,555,819.5	(175,150.7)
14 SALDO EN CAJA Y BANCO	720,240,478.4	18,745,094.8	701,495,383.6
2. INGRESOS DE CAPITAL	2,111,296,420.5	2,823,834,925.6	(712,538,505.1)
21 RECURSOS DEL PATRIMONIO	107,910,656.2	16,870,661.6	91,039,994.6
22 RECURSOS DEL CREDITO	1,968,719,801.9	2,607,635,204.7	(638,915,402.8)
221 CREDITO INTERNO	134,084,098.2	2,015,455,186.8	(1,881,371,088.6)
2211 BONOS	99,620,356.6	1,364,033,093.8	(1,264,412,737.2)
2213 LETRAS DEL TESORO	31,529,810.0	146,167,006.2	(114,637,196.2)
2214 PRESTAMOS	2,933,931.6	982,343.5	1,951,588.1
2216 NOTAS DEL TESORO	-	504,272,743.3	(504,272,743.3)
222 CREDITO EXTERNO	1,834,635,703.7	592,180,017.9	1,242,455,685.8
2221 ORG. INTER. DE FINANCIAMIENTO	1,085,033,238.7	519,067,493.9	565,965,744.7
222110 JICA-MINSA	2,535,713.2	17,168,601.2	(14,632,887.9)
222112 ORGANISMO JUDICIAL	-	523,809.5	(523,809.5)
222114 CORPORACIÓN ANDINA DE FOMENTO	241,121,359.0	222,290,573.4	18,830,785.6
222116 MINISTERIO PÚBLICO - BID 1099	2,926,371.6	2,814,018.8	112,352.9
222118 BID - MEF SEFI 1073	133,382.4	-	133,382.4
222121 BID PRESIDENCIA BOCAS DEL TORO	-	-	0.0
222122 BID 1074 MEF	208,564,626.0	995,780.1	207,568,845.9
222123 DESARROLLO DESTINADO DESASTRES NATURALES	-	100,000,000.0	(100,000,000.0)
222125 MEF-BID	8,985,800.0	3,723,908.1	5,261,891.9
222126 BID - MINSA/ FORTALEC. SERV. SALUD	3,098,251.7	-	3,098,251.7
222130 OFID - MINSA	20,000,000.0	-	20,000,000.0
222138 REFORMA LA MODERNIZACIÓN DEL ESTADO	-	410,666.7	(410,666.7)
222139 ASISTENCIA TÉCNICA MEJORAR LA EFICIENCIA	-	100,000,000.0	(100,000,000.0)
222140 ELECTRIFICACIÓN RURAL	8,898,002.0	3,338,211.7	5,559,790.3
222144 PROYECTO DE PROTECCIÓN SOCIAL	1,798,998.0	633,928.7	1,165,069.3
222147 BID EMERGENCIAS NACIONALES	-	3,315,850.1	(3,315,850.1)
222153 BID - APOYO CIUDADANA G Y J	1,961,566.9	2,908,712.1	(947,145.2)
222155 MIVI BID 343	4,134,628.9	1,604,932.6	2,529,696.4
222156 RED DE PROGRAMA SOCIAL - MIDES	945,910.0	1,329,378.9	(383,468.9)
222157 BID SANEAMIENTO DE LA BAHÍA SALUD	1,991,089.0	3,302,781.5	(1,311,692.5)
222164 BID 1013/OC-PN-EDUC	12,590,959.4	7,837,858.5	4,753,100.9
222168 BID 1350 SALUD P/N	3,080,471.6	126,882.1	2,953,589.5
222169 BID - MICI PN L 1001	8,446,131.6	8,102,474.1	343,657.5
222171 BIRF 3841 PA MINSA	21,158,737.3	16,240,683.4	4,918,053.9
222172 MIDA - BID PN 0141	7,684,680.0	7,593,878.0	90,802.0
222175 MOP - BID 1468	16,031,308.2	4,497,934.3	11,533,373.9
222176 CITI BANK Y OTROS	391,175,603.6	-	391,175,603.6
222185 BIRF - MEF 8239-PA	99,999,965.0	-	99,999,965.0
222191 FIDA - MIDA - 385 - 466	416,575.9	496,582.9	(80,007.0)
222195 BID PRESIDENCIA 2025	17,353,107.4	9,810,047.4	7,543,060.0
2225 BONOS EXTERNOS	749,602,465.0	73,112,524.0	676,489,941.0
222510 BONOS EXTERNOS	749,602,465.0	73,112,524.0	676,489,941.0
23 OTROS INGRESOS DE CAPITAL	27,529,862.4	191,377,637.3	(163,847,774.9)
232 TRANSFERENCIA DE CAPITAL	27,529,862.4	22,120,395.9	5,409,466.5
234 OTROS	-	169,257,241.4	(169,257,241.4)
24 SALDO EN CAJA Y BANCO	7,136,100.0	7,951,422.0	(815,322.0)

(-) Cantidad nula o cero

(.) No aplica

Fuente: Contraloría General de la República - Dirección de Métodos y Sistemas de Contabilidad.

ANEXO No.11 PROYECTOS DE OBRAS FORMALIZADOS Y REFRENDADOS EN EL SISTEMA COBE DE LA CONTRALORÍA GENERAL DE LA REPÚBLICA

AL 31 DE DICIEMBRE DE 2013

(En balboas)

ENTIDAD Y DESCRIPCIÓN DE LA OBRA	PROVINCIA	No. CONTRATOS/ OC	CONTRATISTA	VALOR
GRAN TOTAL:1, 590 Documentos (Contratos, Órdenes de Compra, Adendas)				2,158,375,551.68
AEROPUERTO INTERNACIONAL DE TOCUMEN, S.A. - SEDE				802,903,233.86
OC. SISTEMA DE POTENCIA ININTERRUMPIDO AMPLIACIÓN DE LA CAPACIDAD DEL SISTEMA DE POTENCIA DE 300 KVA A 500KVA	PANAMÁ	20130293	SISTEMA ININTERRUMPIDO DE ENERGIA, S.A.	67,196.00
CTO. DE OBRA PARA EL "PROGRAMA DE EXPANSIÓN DEL AEROPUERTO INTERNACIONAL DE TOCUMEN"	PANAMÁ	038/12	CONSTRUCTORA NORBERTO ODEBRECHT, S.A.	779,428,600.00
ADECUACIÓN DE LOCAL PARA LA UNIDAD CANINA DE LA TERMINAL DE PASAJEROS.	PANAMÁ	045/12	VENTAS Y SERVICIOS LA PROSPERIDAD, S.A.	75,882.13
SUMIN. E INSTALACIÓN DE PROTECCIONES DE COLUMNAS EN LAS ÁREAS ,MUELLE NORTE EJES 30-42, SATELITE "A" Y PUENTES DE ABORDAJE 21-26 DEL AEROPUERTO INTERNACIONAL DE TOCUMEN, S.A.	PANAMÁ	047/12	CRIPA GROUP, INC.	298,628.98
SUMIN. E INSTALACIÓN DE LOUVERS DE PROTECCIÓN CONTRA EL AGUA EN EL ÁREA DE LOS CARRUSELES DE MAKE UP DEL SISTEMA BHS DEL MUELLE NORTE DEL AEROPUERTO INTERNACIONAL DE TOCUMEN	PANAMÁ	037/12	CRIPA GROUP, INC.	292,272.64
TRABAJOS DE ADECUACIÓN DEL LOCAL Nº3, PARA USO DE LA OFICINA DE INTERPOL, EN EL MUELLE NORTE COMO PARTE DE LA SEGURIDAD DEL AEROPUERTO INTERNACIONAL DE TOCUMEN, S.A.	PANAMÁ	049/12	INGENIERIA TORINO S A	91,310.59
SUMIN. E INSTALACIÓN DE AIRES ACONDICIONADOS PARA EL CERRAMIENTO DE LOS EDS(RAYOS X) Y TOMOGRAFOS EN EL NIVEL 100,ÁREA DE LOS CARRUSELES DEL AEROPUERTO INTERNACIONAL DE TOCUMEN, S.A.	PANAMÁ	048/DC/12	SISTEMA ININTERRUMPIDO DE ENERGIA, S.A.	161,673.79
ADECUACIÓN DE ACCESO Y ESTACIONAMIENTOS TEMPORALES EN LA TERMINAL DE PASAJEROS DEL AEROPUERTO DE TOCUMEN, S.A.	PANAMÁ	030/12	CONSTRUCCIONES Y EQUIPO COCLÉ-CHIRIQUÍ, S.A.	254,783.05
DISEÑO Y CONSTRUCCIÓN DE BASE DE CONCRETO REFORZADO PARA TANQUE DE COMBUSTIBLE PARA LOS VEHÍCULOS DEL SEI, EN EL AITSA.	PANAMÁ	046/12	CONCEPTOS Y ESPACIOS, S.A.	31,092.06
CONSTRUCCIÓN DE CUATRO CERRAMIENTOS.PARA LOS EQUIPOS DE INSPECCIÓN DE EQUIPAJE EDX2is,UBICADOS EN EL ÁREA DE MANEJO DE EQUIPOS BHS EN EL AEROPUERTO INTERNACIONAL DE TOCUMEN.	PANAMÁ	025/13	ZARZAVILLA CONSTRUCCIONES,S.A	139,635.00
REMODELACIÓN DEL SECTOR DE MIGRACIÓN Y ADUANAS, NIVEL 100, DEL EDIFICIO TERMINAL DE PASAJEROS DEL AEROPUERTO INTERNACIONAL DE TOCUMEN	PANAMÁ	010/13	CONSORCIO LANDSCAPE VISION CORPORATION	9,500,000.01
DISEÑO Y CONSTRUCCIÓN DE LOS ESTACIONAMIENTOS DE EMPLEADOS, LADO NORTE DE LA TERMINAL DE PASAJEROS DEL AEROPUERTO INTERNACIONAL DE TOCUMEN, S.A	PANAMÁ	051/12	GRUPO AQUA PANAMÁ, S.A	249,759.40

ENTIDAD Y DESCRIPCIÓN DE LA OBRA	PROVINCIA	No. CONTRATOS/ OC	CONTRATISTA	VALOR
SERVICIO DE ELIMINACIÓN DE CONTAMINANTES, REMOCIÓN DE CAUCHO, MOHO Y PINTURA DE LAS SEÑALES HORIZONTALES DE LA CTO. PISTA 03R-21L DEL AEROPUERTO INTERNACIONAL DE TOCUMEN, S.A.	PANAMÁ	021/13	FEDERAL SECURITY SERVICES, S.A.	1,498,321.00
DISEÑO, SUMIN., INSTALACIÓN Y PUESTA EN MARCHA DE TODOS LOS SISTEMAS Y OBRAS CIVILES NECESARIOS PARA UNA COMPLETA INSTALACIÓN DE UN SISTEMA DE PROYECTORES PARA ILUMINAR LA PLATAFORMAS DE LA TERMINAL DE PASAJEROS DE, AEROPUERTO CTO. INTERNACIONAL DE TOCUMEN.	PANAMÁ	009/13	CONSORCIO LACRI	1,900,000.01
AEROPUERTARIAS, EN PUNTOS DE CONTROL DE ACCESO Y CTO. REORDENAMIENTO OPERATIVO, DE LAS INFRAESTRUCTURA 26, MUELLE NORTE DEL AEROPUERTO INTERNACIONAL DE CTO. TOCUMEN,S.A	PANAMÁ	004-13	TRANSEQ, S.A.	4,261,737.86
COLUMNAS EN EL ÁREA DE LOS SÁTELITES "A Y B", FASE II DEL CTO. AEROPUERTO DE TOCUMEN.	PANAMÁ	025/12	CRIPA GROUP, INC.	206,369.83
DISEÑO Y CONSTRUCCIÓN DE LA AMPLIACIÓN DEL MUELLE NORTE DEL AEROPUERTO INTERNACIONAL DE TOCUMEN	PANAMÁ	040/13	CRIPA GROUP, INC.	292,249.10
AD. No. AD. 1, ADICIÓN DE MONTO Y TIEMPO	PANAMÁ	034/13	CONCEPTOS Y ESPACIOS, S.A.	2,895,751.70
AD. No. AD. 1, ADICIÓN DE TIEMPO	PANAMÁ	035-2011	OMEGA ENGINEERING INC	977,970.71
AD. No. AD. 2, ADICIÓN DE TIEMPO	PANAMÁ	034/11	PAN AMERICAN CONSTRCTION, CORP. (PANCO)	0.00
	PANAMÁ	035-2011	OMEGA ENGINEERING INC	0.00
AGENCIA DEL ÁREA PANAMÁ PACIFICO - SEDE				11,042.40
AD. No. AD. 2, ADICIÓN DE TIEMPO	PANAMÁ	031-11	ACONDICIONADOS, S.A.	0.00
AD. No. AD. 1, ADICIÓN DE TIEMPO	PANAMÁ	026-12	CONTRATISTAS DE PANAMÁ S.A	0.00
AD. No. AD. 1, ADICIÓN DE MONTO Y TIEMPO	PANAMÁ	021-12	SUPLIDORES DE BOMBAS Y SISTEMAS, S.A.	11,042.40
ASAMBLEA NACIONAL - SEDE				430,798.05
SUMIN. DE ALIMENTACION Y DISTRIBUCIÓN ELÉCTRICA PARA EL CTO. PROYECTO DE DATA CENTER EN EL NIVEL 500 DE LA ASAMBLEA ADMINISTRATIVAS Y DATA CENTER DE LA DIRECCIÓN DE CTO. TECNOLOGIA INFORMATICA Y COMUNICACIONES EN EL NIVEL 500 DE	PANAMÁ	0702013	REPRESENTACIONES Y SERVICIOS ARO, S. A.	130,919.85
	PANAMÁ	0662013	GADISA CONSTRUCCIÓN S A	299,878.20
AUTORIDAD DE AERONAUTICA CIVIL - SEDE				407,922.76
AD. No. AD. 7, REDUCCIÓN DE MONTO	CHIRIQUÍ	22/2010	RIVA S.A.I.I.C.F.A.	407,922.76
AD. No. AD. 6, ADICIÓN DE TIEMPO	CHIRIQUÍ	075-10	CONSTRUCTORA MECO, S.A.	0.00
AD. No. AD. 1, ADICIÓN DE TIEMPO	CHIRIQUÍ	054-11	INC.	0.00
AD. No. AD. 7, REDUCCIÓN Y ADICIÓN DE MONTO IGUAL A CERO	CHIRIQUÍ	075-10	CONSTRUCTORA MECO, S.A.	0.00
AD. No. AD. 2, REDUCCIÓN Y ADICIÓN DE MONTO IGUAL A CERO	CHIRIQUÍ	34/2011	CONSTRUCTORA MECO, S.A.	0.00
AUTORIDAD DE LOS RECURSOS ACUATICOS DE PANAMÁ - SEDE				15,168.31
AD. No. AD. 1, ADICIÓN DE TIEMPO Y REDUCCIÓN DE MONTO	CHIRIQUÍ	005-10	CONSTRUCTORA ESCORPIO, S.A.	4,837.36
AD. No. AD. 1, ADICIÓN DE TIEMPO Y REDUCCIÓN DE MONTO	CHIRIQUÍ	007-10	FIASKA CONSTRUCTORA, S.A.	10,330.95
AUTORIDAD DE TRANSITO Y TRANSPORTE TERRESTRE - SEDE				651,389.25
AD. No. AD. 1, ADICIÓN DE MONTO	PANAMÁ	42-2011	EQUIPAMIENTOS URBANOS DE PANAMÁ, S.A.	651,389.25
AUTORIDAD DE TURISMO DE PANAMÁ - SEDE				20,381,578.99
SUMIN. DE DISEÑO Y REMODELACIÓN DE SERVICIOS SANITARIOS DEL CENTRO DE CONVENCIONES ATLAPA.	PANAMÁ	005/13	PROYECTOS EJECUCIÓN Y CONTROL DE OBRAS, S. A.	320,000.00
CONSTRUCCIÓN DE LAS MEJORAS AL CENTRO DE FACILIDADES CTO. TURISTICAS E INTERPRETACIÓN (CEFATI) DE PORTOBELO.	PANAMÁ	041/13	SISTEMAS DE VAPOR, S.A.	105,631.47

ENTIDAD Y DESCRIPCIÓN DE LA OBRA	PROVINCIA	No. CONTRATOS/ OC	CONTRATISTA	VALOR
UBICADAS EN LOS NIVELES 2800 Y 2900 DEL EDIFICIO PH. BICSA CTO. FINANCIAL CENTER, UBICADO EN LA AVENIDA BALBOA. CONSTRUCCIÓN DE MEJORAS AL CENTRO DE FACILIDADES TURISTICAS E INTERPRETACION (CAFATI) DE BOQUETE, PROVINCIA DE CHIRIQUÍ.	PANAMÁ	039/13	SINGARA ITZEL GARCIA CARRILLO	259,969.79
ESTUDIO DISEÑO, CONSTRUCCIÓN DE UNA CARRETERA POR LA VIA COSTANERA CUANGO-SANTA ISABEL, PROVINCIA DE COLÓN	PANAMÁ	057/13	SISTEMAS DE VAPOR, S.A.	134,500.00
AD. No. AD. 4, ADICIÓN DE TIEMPO	PANAMÁ	064/13	RPL-CSI PANAMÁ SA	19,530,727.73
AD. No. AD. 1, ADICIÓN DE MONTO	LOS SANTOS	42-10	INVERSIONES POWER INTELLIGENT, S.A.	0.00
	LOS SANTOS	043-12	SISTEMAS DE VAPOR S.A.	30,750.00
AUTORIDAD MARITIMA DE PANAMÁ - SEDE				718,796.30
PROVINCIA DE PANAMÁ PARA EL USO DE PUERTOS E INDUSTRIAS MAITIMA AUX.	PANAMÁ	21533	CONSTRUCTORA SAUDI, S.A	24,774.43
ADECUACIÓN DE LA OFICINA AE LA AUTORIDAD MARITIMA DE PANAMÁ EN MUELLE DE REMEDIOS PROV. DE CHIRIQUÍ	PANAMÁ	21535	CONSTRUCCIONES MORENO & PERALTA, S.A.	16,338.90
MANTENIMIENTO CORRECTIVO DE LA PASARELA, PONTON Y BOYAS DE BAHÍA HONDA, DTTO DE SONÁ, PROV. DE VERAGUAS.	PANAMÁ	21557	SERVICIOS Y CONSTRUCCIONES RODRIGUEZ Y ASOCIADOS	26,000.00
ESFERAS DE ACERO DEL ATRACADERO DE QUIMBA DTTO. DE CHEPIGANA, PROV. DE DARIEN.	PANAMÁ	21822	CONSTRUCTORA ESCORPIO, S.A.	29,709.30
ADECUACIÓN DE LA OFICINA DE LA TORRE DE CONTROL Y TRABAJOS DE RESANE , IMPERMEABILIZACIÓN DE PAREDES Y PINTURA DE LA TORRE AMP PUERTO VACAMONTE	PANAMÁ	A-7003-12	OMNICONSULT, S.A.	57,357.31
ROMPEOLAS PARA EL CANAL DE ACCESO DE BAHIA DE MANZANILLO, EN LA PROVINCIA DE COLÓN	PANAMÁ	A-3015-2012	DELTA 9, TECNICAS AUXILIARES DE LA CONSTRUCCIÓN	400,000.00
AD. No. AD. 2, ADICIÓN DE TIEMPO	TORO	A-7007-2011	RAYET CONSTRUCCIÓN PANAMÁ, S.A.	0.00
AD. No. AD. 2, ADICIÓN DE TIEMPO	TORO	A-7006-2011	RAYET CONSTRUCCIÓN, S.A.	0.00
AD. No. AD. 3, CAMBIO DE PARTIDA(S)	TORO	A-7002-11	MCM GLOBAL CONSORCIO INTERSECCIONES	0.00
AD. No. AD. 2, ADICIÓN DE TIEMPO	TORO	A-7001-2011	,S.A	0.00
AD. No. AD. 1, REDUCCIÓN Y ADICIÓN DE MONTO IGUAL A CERO	TORO	A-7003-2011	CONSORCIO VACAMONTE, S.A.	0.00
AD. No. AD. 1, ADICIÓN DE TIEMPO	TORO	A-7001-2012	(PANAMÁ) INC. / INVER	0.00
AD. No. AD. 1, ADICIÓN DE MONTO Y TIEMPO	TORO	A-7006-2010	ECOHABITAT, S.A.	2,146.89
AD. No. AD. 1, ADICIÓN DE MONTO Y TIEMPO	TORO	A-7005-2011	CONSORCIO GLISCO GROUP	107,080.47
AD. No. AD. 1, ADICIÓN DE TIEMPO	TORO	A-7004-2011	GLISCO ENGINEERING INC	0.00
AD. No. AD. 4, ADICIÓN DE MONTO	TORO	A-7002-11	MCM GLOBAL CONSORCIO INTERSECCIONES	55,389.00
AD. No. AD. 2, ADICIÓN DE TIEMPO	TORO	A-7003-2011	CONSORCIO VACAMONTE, S.A.	0.00
AD. No. AD. 2, ADICIÓN DE TIEMPO	TORO	A-7001-2012	(PANAMÁ) INC. / INVER	0.00
AD. No. AD. 2, REDUCCIÓN Y ADICIÓN DE MONTO IGUAL A CERO	TORO	A-7006-2010	ECOHABITAT, S.A.	0.00
AD. No. AD. 2, ADICIÓN DE TIEMPO	TORO	A-7005-2011	CONSORCIO GLISCO GROUP	0.00
AD. No. AD. 2, ADICIÓN DE TIEMPO	TORO	A-7004-2011	GLISCO ENGINEERING INC	0.00
AD. No. AD. 1, ADICIÓN DE TIEMPO	TORO	A-7003-12	OMNICONSULT, S.A.	0.00
AUTORIDAD NACIONAL DE ADMINISTRACIÓN DE TIERRAS - SEDE				100,850.00
DESARROLLO DE PLANOS, CONSTRUCCIÓN Y SUMIN. DE MATERIALES PARA LA REMODELACIÓN DEL EDIFICIO CHEN YAU, PARA ALBERGAR LA OFICINA DE LA REGIONAL DE HERRERA	HERRERA	ANATI-DNAF-015-2013	CONSTRUCTORA E INVERSIONES FELO & KAROLINA	100,850.00
AUTORIDAD NACIONAL DE LOS SERVICIOS PÚBLICOS - SEDE				48,471.00
REMODELACIÓN Y ADECUACIÓN DE LA OFICINA DE ATENCION AL USUARIO DE LA ASEP EN PANAMÁ OESTE.	PANAMÁ	AN-238-12	CONSTRUCCIONES Y ADMINISTRACIONES TECNOLOGICAS, S.A.	48,471.00

ENTIDAD Y DESCRIPCIÓN DE LA OBRA	PROVINCIA	No. CONTRATOS/ OC	CONTRATISTA	VALOR
AUTORIDAD PANAMEÑA DE SEGURIDAD DE ALIMENTOS - AUTORIDAD PANAMEÑA DE SEGURIDAD DE ALIMENTOS				3,103.86
AD. No. AD. 5, ADICIÓN DE MONTO	PANAMÁ	AUPSA-006-08	EUROX, S.A.	3,103.86
BANCO DE DESARROLLO AGROPECUARIO - SEDE				207,410.41
SUMIN. DE MATERIALES, EQUIPOS, HERRAMIENTAS Y MANO DE OBRA PARA LA CONSTRUCCIÓN DE LOS ESTACIONAMIENTOS DE LA REGIONAL DE LOS SANTOS Y LA REMODELACIÓN DE LA SUCURSAL CTO. DE LA VILLA DE LOS SANTOS.	LOS SANTOS	033-2013	EDIFICACIONES Y SESARROLLO CIVILES, S.A.	207,410.41
AD. No. AD. 3, ADICIÓN DE TIEMPO	CHIRIQUÍ	004-2011	TROCID, S.A.	0.00
BANCO NACIONAL DE PANAMÁ - SEDE				3,883,314.98
DESINTALACIÓN E INSTALACIÓN DE CIELO RASO, PARA EL OC. ESTACIONAMIENTO DE LA SUCURSAL MILLA OCHO.	PANAMÁ	41717	RIO PISON, S.A.	30,000.00
SERVICIO DE IMPERMEABILIZACIÓN DE LA LOSA DE LA SUCURSAL DE OC. CHAME.	PANAMÁ	41517	RIO PISON, S.A.	12,500.00
OC. SUMIN. E INSTALACIÓN DE BALDOSAS, PARA LA SUCURSAL CHANIS.	PANAMÁ	U-13119	SOLUTIONS TRADE NETWORK CORPORATION	20,999.98
OC. MEJORAS A LA CAFETERÍA DEL PISO 6 Y 9 DE LA TORRE BANCÓNAL.	PANAMÁ	u-13751	REMODELACIONES Y DECORACIONES THOMPSON, S.A.	8,050.00
MEJORAS AL DEPARTAMENTO DE AUDITORIA DEL BNP UBICADO EN OC. EL ÁREA CENTRAL, SUCURSAL CIRCUNVALACION.	PANAMÁ	U-13744	DORA EVANGELINA CORTEZ BATISTA	9,399.09
REFORMAS AL MEZANINE DE LA SUCURSAL MILLA 8, PARA OFICINAS DEL DEPARTAMENTO TÉCNICO Y GERENCIA DE ÁREA DE DEPÓSITO Y OC. CENTRALIZACION.	PANAMÁ	U-14068	REMODELACIONES Y DECORACIONES THOMPSON, S.A.	28,300.00
MEJORAS INTERNAS Y EXTERNAS A LA INFRAESTRUCTURA DEL OC. EDIFICIO DEL DEPÓSITO DE LA SUCURSAL PESE.	PANAMÁ	U-14041	REMODELACIONES Y DECORACIONES THOMPSON, S.A.	10,761.25
OC. INSTALACIÓN DE ALEROS DE POLICARBONATO TIPO U PARA EL TECHO DE LA SUCURSAL HOWARD Y CHORRERA.	PANAMÁ	u-14247	INVERSIONES M.O.R, S.A.	28,735.51
OC. REVESTIMIENTO DE FACHADA EN LA SUCUESAL CHANIS.	PANAMÁ	U-14241	INGENIERIA Y MANTENIMIENTO GENESIS	38,950.00
CONSTRUCCIÓN DE CERCA PERIMETRAL EN LA SUCURSAL DE OC. AGUADULCE Y MEJORAS EN EL REVESTIMIENTO DE ESCALERA Y PASAMANO.	PANAMÁ	U-14312	CONSTRUCCIONES Y ADMINISTRACIONES TECNOLOGICA, S.A.	21,937.12
MEJORAS A LOS BAÑOS Y PUERTAS DE MADERA DE LA SUCURSAL OC. DE LOS SANTOS.	PANAMÁ	U-14229	REMODELACIONES Y DECORACIONES THOMPSON, S.A.	15,117.30
REMODELACIÓN DE OFICINAS DE COBROS REGIONALES ÁREA CTO. OCCIDENTAL	CHIRIQUÍ	30-058-2012	D Y D MANTENIMIENTOS, S.A.	82,345.00
MEJORAS A LAS SUCURSALES DE PASO CANOA, DAVID, RIOSERENO Y CTO. ORIENTE DEL BNP.	CHIRIQUÍ	90121-30-007-2013	PROYECTOS Y DESARROLLO DEL CARIBE, S.A.	168,017.00
MEJORAS EN LA SUCURSAL DE ALMIRANTE DEL BNP UBICADA EN LA CTO. PROVINCIA DE BOCAS DEL TORO.	CHIRIQUÍ	90121-30-006-2013	CONSTRUCTORA RUQUISA, S.A	19,621.31
CONSTRUCCIÓN DE LA NUEVA SUCURSAL DEL BANCO NACIONAL DE OC. PANAMÁ EN EL DISTRITO DE SAN FRANCISCO DE LA MONTAÑA, PROVINCIA DE VERAGUAS.	CHIRIQUÍ	90121-30-005-2013	STEEL & CONCRETE ENGINEERING, S.A.	927,999.99
CONSTRUCCIÓN DE LA NUEVA AGENCIA DEL BANCO NACIONAL DE OC. PANAMÁ, EN EL CORREGIMIENTO DE BOQUERÓN, PROVINCIA DE CTO. CHIRIQUÍ	CHIRIQUÍ	90121-30-004-2013	RODEIBA, S.A.	462,800.00

ENTIDAD Y DESCRIPCIÓN DE LA OBRA	PROVINCIA	No. CONTRATOS/ OC	CONTRATISTA	VALOR
"ELABORACIÓN DE PLANOS CONSTRUCTIVOS APROBADOS, ESPECIFICACIONES TÉCNICAS, DESGLOSE DE PRECIOS, CRONOGRAMA DE ACTIVIDADES Y REMODELACIÓN DEL PISO 2 DEL CTO. EDIFICIO DE TRANSISTMICA, DEL BANCO NACIONAL"	CHIRIQUÍ	90121-30-008-2013	RODEIBA, S.A.	474,880.00
CONSTRUCCIÓN DE LA NUEVA AGENCIA DEL BANCO NACIONAL DE PANAMÁ UBICADA EN EL DISTRITO DE CAÑAZAS, PROVINCIA DE VERAGUAS.	CHIRIQUÍ	90121-30-062-2012	CEDEÑO, CEDEÑO Y ASOCIADOS, S.A.	523,578.00
CONSTRUCCIÓN DE LA NUEVA AGENCIA DEL BANCO NACIONAL DE PANAMÁ EN EL CORREGIMIENTO DE ALANJE, PROVINCIA DE CHIRIQUÍ	CHIRIQUÍ	90121-30-079-2012	PROYECTOS Y DESARROLLOS DEL CARIBE, S.A.	492,258.11
IMPERMEABILIZACIÓN Y SELLADO DE LAS LOSAS DE LA RESERVA NACIONAL Y PAREDES DEL EDIFICIO DE LA SUCURSAL 12 DE OCTUBRE.	CHIRIQUÍ	90121-30-036-2013	BCN DISTRIBUCIÓN INC	100,800.00
CTO. MEJORAS EN LA SUCURSAL CHANGUINOLA.	CHIRIQUÍ	90121-30-034-2013	CONSTRUCTORA RUQUISA, S.A	51,239.23
MEJORAS AL COMPLEJO DEPORTIVO DEL BNP EN EL CTO. CORREGIMIENTO DEL BARRERO EN PESE.	CHIRIQUÍ	90121-30-051-2013	GRUPO JARAMILLO SOCIEDAD ANONIMA	111,400.92
AD. No. AD. 3, REDUCCIÓN DE MONTO	VERAGUAS	90121-30-169-2010	RODEIBA, S.A.	5,829.72
AD. No. AD. 1, ADICIÓN DE TIEMPO	VERAGUAS	30-065-2012	INDUSTRIALES, S.A.	0.00
AD. No. AD. 1, Adición de Tiempo y REDUCCIÓN DE MONTO	VERAGUAS	90121-30-026-2012	INVERSIONES R.L.B., S.A.	3,158.47
AD. No. AD. 1, ADICIÓN DE TIEMPO	VERAGUAS	90121-30-024-2012	RODEIBA, S.A.	0.00
AD. No. AD. 2, ADICIÓN DE MONTO Y TIEMPO	VERAGUAS	90121-30-026-2012	INVERSIONES R.L.B., S.A.	15,363.15
AD. No. AD. 1, ADICIÓN DE TIEMPO	VERAGUAS	90121-30-043-2012	INVERSIONES R.L.B.S.A.	0.00
AD. No. AD. 2, ADICIÓN DE MONTO	VERAGUAS	90121-30-024-2012	RODEIBA, S.A.	30,482.18
AD. No. AD. 1, ADICIÓN DE MONTO Y TIEMPO	VERAGUAS	30-072-2011	MULTISERVICIOS INTEGRALES, S.A.	32,185.50
AD. No. AD. 2, ADICIÓN DE MONTO	VERAGUAS	30-002-2012	INVERSIONES R.L.B., S.A.,	3,237.73
AD. No. AD. 2, ADICIÓN DE MONTO Y TIEMPO	VERAGUAS	90121-30-043-2012	INVERSIONES R.L.B.S.A.	6,843.33
AD. No. AD. 1, ADICIÓN DE TIEMPO y REDUCCIÓN DE MONTO	VERAGUAS	30-014-2011	RS, CONTRACTOR, S.A.	21,034.10
AD. No. AD. 2, REDUCCIÓN DE MONTO	VERAGUAS	90121-30-006-2012	INVERSIONES RLB, S.A.	2,398.44
AD. No. AD. 3, ADICIÓN DE MONTO Y TIEMPO	VERAGUAS	90121-30-027-2011	CONSTRUCTORA RIGASERVICES, S.A.	18,583.88
AD. No. AD. 2, ADICIÓN DE MONTO Y TIEMPO	VERAGUAS	30-065-2012	INDUSTRIALES, S.A.	7,466.52
AD. No. AD. 1, ADICIÓN DE MONTO	VERAGUAS	90121-30-006-2013	CONSTRUCTORA RUQUISA, S.A	1,949.60
AD. No. AD. 1, REDUCCIÓN DE MONTO	VERAGUAS	30-004-2012	RS CONTRACTORS, S.A.	10,482.00
AD. No. AD. 1, ADICIÓN DE TIEMPO	VERAGUAS	90121-30-045-2012	INVERSIONES R.L.B.S.A.	0.00
AD. No. AD. 3, REDUCCIÓN Y ADICIÓN DE MONTO IGUAL A CERO	VERAGUAS	90121-30-043-2012	INVERSIONES R.L.B.S.A.	0.00
AD. No. AD. 1, ADICIÓN DE TIEMPO y REDUCCIÓN DE MONTO	VERAGUAS	30-015-2011	REPRESENTACIONES Y SERVICIOS ARO, S. A.	82,634.45
AD. No. AD. 1, ADICIÓN DE MONTO	VERAGUAS	10997	FABRICA Y SERVICIOS H G, S.A.	1,976.10
CAJA DE SEGURO SOCIAL - COMPLEJO HOSPITALARIO DR. ARNULFO ARIAS MADRID				3,556,666.99
SUMIN. DE MATERIALES, HERRAMIENTAS, EQUIPO, MANO DE OBRA Y TODO LO NECESARIO PARA LA REMODELACIÓN DEL NUEVO BANCO DE LECHE DE LA SALA DE NEONATOLOGÍA, UBICADO EN EL 7mo. PISO DEL HOSPITAL GENERAL DEL COMPLEJO HOSPITALARIO DR. CTO. ARNULFO ARIAS MADRID	PANAMÁ	2123639-08-31	APLICACIONES MOLECULARES DE PANAMÁ	144,122.99
ADECUACIÓN DEL BLOQUE II, UNIDAD DE CUIDADOS INTENSIVOS Y SUITE DE CIRUGÍA UROLÓGICA MINIMAMENTE INVASIVA Y CITOSCOPIA DEL COMPLEJO HOSPITALARIO METROPOLITANO Dr. CTO. ARNULFO ARIAS MADRID, PROVINCIA DE PANAMÁ	PANAMÁ	DENISA-AL-2120037-08-17	PROYECTOS EJECUCIÓN Y CONTROL DE OBRAS, S. A.	3,412,544.00

ENTIDAD Y DESCRIPCIÓN DE LA OBRA	PROVINCIA	No. CONTRATOS/ OC	CONTRATISTA	VALOR
CAJA DE SEGURO SOCIAL - DIRECCION NACIONAL DE INFRAESTRUCTURA Y SERVICIO DE APOYO				40,424.00
OC. SUMIN. E INST. DE LÁMPARAS INTERNAS PARA EL HOSP. DE CHIRIQUÍ GRANDE	BOCAS DEL TORO	10039966-01-11-1	INEDA, S.A. SUPER DEPORTES SAMI	17,994.00
OC. REPARACIÓN DEL PORTÓN DE DOBLE PAÑO EN LA ENTRADA FRENTE A LOS ALMACENES DEL HOSP. DE CHIRIQUÍ GRANDE.	BOCAS DEL TORO	10062460-01-11	SERVICIO MULTIPLES O DOMINGO MORRINSON, S.A.	730.00
OC. "SUMIN. DE MATERIAL Y MANO DE OBRA PARA LA CONSTRUCCIÓN DE UNA CASETA PARA GUARDAR DESECHOS SÓLIDOS.	BOCAS DEL TORO	10039970-01-11	SERVICIOS MULTIPLES O DOMINGO MORRINSON S.A,S	9,000.00
CTO. SUMIN. E INST. DE PUERTA AUTOMÁTICA PARA EL HOSPITAL DE CHIRIQUÍ GRANDE	BOCAS DEL TORO	10039980-01-11	INDUSTRIAS KAME, S.A. (KAMESA)	12,700.00
CAJA DE SEGURO SOCIAL - SEDE				132,943,894.76
OC. INSTALACIÓN DE REMODELACIÓN Y MANO DE OBRA DE LOS BAÑOS DE LA POLICLÍNICA SANTIAGO BARRAZA, UBICADA EN LA CHORRERA, PROVINCIA DE PANAMÁ	PANAMÁ	2120886-08-45	S&C INVERSIONES Y AVALUOS S A	74,828.00
OC. SUMIN. DE MATERIALES, MANO DE OBRA, HERRAMIENTAS, EQUIPOS DE REVESTIMIENTO DE COLUMNAS DE SALAS DE ESPERA DE HOSPITALIZACION DEL HOSPITAL RAFAEL ESTEVEZ DE AGUADULCE	PANAMÁ	2121596-02-17	RIO PIZON, S.A.	2,650.00
OC. MANO DE OBRA PARA EL REMOZAMIENTO DE OFICINA DE FISCALIZACION EN EL SEXTO PISO EL COMPLEJO HOSPITALARIO DR. MANUEL AMADOR GUERRERO	PANAMÁ	10031501	PROVEEDORA MERCURIO,S.A.	3,000.00
OC. SUMIN. E INSTALACION DE SISTEMA DE AIRE ACONDICIONADO DE 15 TON. 208/230 VOLTIOS R-410-A 3PH(TRIFASICO) 60HZ, MODELO EVAPORADOR TAA180 2 CIRCUITOS, Y CONDENSADOR TSA090(2 UNIDADES DE 7.5 TONS C/U MARCA: LENNOX.ADEMAS DEBERA INCLUIR MANTENIMIE TOPREVENTIVO A REALIZARSE CADA 3 MESES POR ESPACIO DE DOCE MESES LA EMPRESA DEBE CUMPLIR CON LAS ESPECIFICACIONES ESTABLECIDAS ADJUNTAR AL PLIEGO DE CARGO.	PANAMÁ	2120074-03-10	INGENIERIA EN SERVICIOS NTEGRALES,S.A.(INSEISA)	25,000.00
OC. MANO DE OBRA PARA EL REMOZAMIENTO DE LA SALA DE URGENCIAS DEL COMPLEJO HOSPITALARIO DR. MANUEL AMADOR GUERRERO, DESGLOSE DE ACTIVIDADES DEL REMOZAMIENTO DE LA SALA DE URGENCIA	PANAMÁ	10037478-03-02-1	ADMINISTRACIONES Y CONSTRUCCIONES AJP,S.A.	30,000.00
OC. SUMIN. E INSTAL. DE CIELO RASO EN EL CUARTO DE URGENCIA DE LA POLICLÍNICA DE SABANITAS - COLÓN	PANAMÁ	10005378-03-04	GLOBAL SERVICELINE, S.A.	7,506.00
OC. SUMIN. DE MATERIAL, MANO DE OBRA Y TODO LO NECESARIO PARA LA ADECUACIÓN DE LAS OFICINAS PARA COMPRAS, CONTABILIDAD Y PRESUPUESTO AL FINAL DEL PASILLO DE FARMACIA EN LA PLANTA BAJA EN LA POLICLÍNICA GUSTAVO A. ROSS.	PANAMÁ	10040157-04-04	CONSTRUCTORA NATHALY, SOCIEDAD ANONIMA	2,925.00
OC. SUMIN. DE MANO DE OBRA, MATERIALES, HERRAMIENTAS Y EQUIPOS NECESARIOS PARA MEJORAS A URGENCIAS, CUBICULOS DE PLANTA ALTA, TECHO, PAVIMENTACION Y MEJORAS A CERCA POSTERIOR POLICLÍNICA ERNESTO PEREZ B.	PANAMÁ	10011811-04-06-1	GRUPO JARAMILLO SOCIEDAD ANONIMA	38,000.00
OC. MANO DE OBRA Y TODO LO NECESARIO PARA MEJORAS DE BAÑOS DE BAÑOS EN URGENCIA, RADIOLOGÍA, DIRECCIÓN MEDICA, USO PUBLICO Y DISCAPACITADO DEL HOSPITALD DE ALMIRANTE.	PANAMÁ	2121524-01-04	EMPRESA GC S.A.	24,950.00
OC. SUMIN. E INSTALACIÓN DE PUERTAS DE ALUMINIO	PANAMÁ	10010121-03-02-0	INVERSIONES M.O.R, S.A.	18,800.00
OC. SUMIN. E INSTALACIÓN DE UNIDADES DE ALMACENAMIENTOSDE 40'	PANAMÁ	2120370-04-02	ALPCOR, S.A.	53,879.00

ENTIDAD Y DESCRIPCIÓN DE LA OBRA	PROVINCIA	No. CONTRATOS/ OC	CONTRATISTA	VALOR
OC. SUMIN. DE M/O, MATERIALES Y TODO LO NECESARIO PARA REEMPLAZO DEL AISLAMIENTO AL SISTEMA DE TUBERIAS DE AGUA HELADA DE LA PLANTA CENTRAL DE A/A DEL HOSPITAL REGIONAL RAFAEL HERNANDEZ, EN DAVID, CHIRIQUÍ	PANAMÁ	2100063-04-02	CORPORACION INTERNACIONAL ARQUIN,S.A.	101,750.00
OC. SUMIN. DE MANO DE OBRA, MATERIALES Y TODO LO NECESARIO PARA LA ADECUACIÓN DE CUBICULOS ANEXOS AL ALMACEN DE UTILES Y ENSERES PARA KARDEX 19.6 MTS, ANEXO A LA UNIDAD DE ATENCION PREHOSPITALARIA CON 10.00MTS, Y LA SECCION DE BIENESTAR LABORAL Y SOCIAL EN CAPACITACIÓN DE LA COORDINACION DE LA CAJA DE SEGURO SOCIAL DE DAVID	PANAMÁ	10043726-04-17	CONSTRUCCIONES AUTONOMAS ,S.A.	7,400.00
OC. MANO DE OBRA Y MATERIAL PARA LA LIMPIEZA PINTURA INTERNA Y EXTERNA DESINFECCION DE LOS TANQUES DE RESERVA DE AGUA POTABLE DE LA POLICLÍNICA GUSTAVO A. ROSS.	PANAMÁ	10032699-04-04-1	KATHIA CEBALLOS	15,000.00
OC. SUMIN. E INSTAL. DE 30 VENTANAS CORREDIZAS EN LA AGENCIA DE LA CSS DE LA CHORRERA	PANAMÁ	10041243-08-89	INVERSIONES M.O.R, S.A.	7,798.06
OC. ADECUACIÓN DE ANEXO EN LA ULAPS DE VOLCÁN DE UN CUERTO PARA CAMILLAS. PROVINCIA DE CHIRIQUÍ.	PANAMÁ	10045610-04-18-1	CONSTRUCCIONES AUTONOMAS S.A	11,474.20
OC. SUMIN. DE MANO DE OBRA, MATERIALES Y TODO LO NECESARIO PARA LA REMODELACIÓN DE PUERTAS Y VENTANAS EN EL ÁREA DE URGENCIAS Y ÁREA DE CAFETERÍA DE FARMACIA EN LA POLICLÍNICA GUSTAVO A. ROSS.	PANAMÁ	10047156-04-04-1	CONSTRUCTORA NATHALY, SOCIEDAD ANONIMA	2,500.00
OC. SUMIN. DE MATERIALES, MANO DE OBRA Y TODO LO NECESARIO PARA LA ADECUACIÓN DE FACHADA Y PISO DEL RECIBIDOR PRINCIPAL DEL HOSPITAL DE ALMIRANTE	PANAMÁ	2122023-01-04	EMPRESAS G.V. S.A.	10,998.63
OC. SUMIN. E INSTAL. DE PUERTAS DOBLES CORREDIZAS DE VIDRIO CON MARCOS DE ALUMINIO, POLICLÍNICA DE GUABITO.	PANAMÁ	4510042127	BAZER GROUP/CARLOS BAZER VALENZUELA	2,338.80
OC. SUMIN. DE MANO DE OBRA, MATERIALES Y TODO LO NECESARIO PARA EL MONTAJE Y DESMONTAJE DEL NUEVO CIELO RASO EN LA POLICLÍNICA PRESIDENTE REMÓN	PANAMÁ	TR-2120217-08-36	SOLUTIONS TRADE NETWORK CORPORATION	124,999.99
OC. SUM. DE MATERIALES, MANO DE OBRA, HERRAMIENTAS Y TODO LO NECESARIO PARA LA CONSTRUCCIÓN DE CASETA PARA EL CUSTODIO DE CILINDROS DE OXÍGENO MÉDICO DEL HOSPITAL DE ALMIRANTE	PANAMÁ	10041142-01-04-1	PINTO & PEREIRA INGENIEROS CIVILES S.A.	5,169.50
OC. 40 PIES DE LONGITUD (MODULARES PARA OFICINAS), TIPO DEPÓSITO CON VENTANAS Y PUERTAS. EN LAS PROVINCIAS DE BOCAS DEL	PANAMÁ	2120060-01-04	ALPCOR, S.A.	49,399.98
OC. SUMIN. Y REP. DE CAJÓN DE BLOWER Y CAMBIO DE LONA AL SIST. DEL DUCTO DE AIRE ACOND. POLICLÍNICA DR. BLAS CHETRO	PANAMÁ	10036617-08-28-1	INDUSTRIAL TEC, S.A.	3,890.00
OC. SUMIN. DE MATERIALES Y MANO DE OBRA PARA LA INSTALACIÓN DE 105.56 M2 DE CIELO RASO SUSPENDIDO PARA LA POLICLÍNICA DE GUABITO.	PANAMÁ	10055153-01-07	SERVICIOS MULTIPLES O DOMINGO MORRISON	1,620.00
OC. COLOR ESCOGIDO POR LA ADMINISTRACIÓN, CERRADURA CILINDRICA Y MARCOS METALICOS PARA LA ULAPS DE PORTOBELLO.	PANAMÁ	2120020-03-09	INVERSIONES M.O.R, S.A.	16,235.00
OC. SUMIN. E INSTALACIÓN DE 2 PUERTAS AUTOMÁTICAS	PANAMÁ	10046409-02-05- 1	VISUAL TOTAL S A	22,410.00
OC. CONSTRUCCIÓN DE PISO DE HORMIGÓN EN LA PARTE POSTERIOR DEL HOSPITAL DE ALMIRANTE	PANAMÁ	10044610-01-04	INVERSIONES COSMOPOLITAN	4,500.28
OC. CONSTRUCCIÓN DE TANQUE SEPTICO PARA EL CENTRO DE SALUD EN Balsa	PANAMÁ	10048977-04-07	ROY RIDER, S.A.	4,100.00

ENTIDAD Y DESCRIPCIÓN DE LA OBRA	PROVINCIA	No. CONTRATOS/ OC	CONTRATISTA	VALOR
OC. SUMIN. E INST.DE VENTANAS FRANCESAS PARA EL HOSP. DE CHIRIQUÍ GRANDE.	PANAMÁ	10039976-01-11	FERRERERÍA BOCAS DEL TORO, S.A.	9,846.00
OC. SERVICIO DE LIMPIEZA, DESINFECCIÓN, PINTURA INTERNA Y EXTERNA DEL TANQUE DE AGUA POTABLE DE (30,000 gl) Y LA BASE, POLICLÍNICA DR. BLAS GÓMEZ CHETRO DE ARRAIJÁN.	PANAMÁ	10037753-08-28	INDUSTRIAL TEC, S.A.	16,289.00
OC. MANO DE OBRA Y MATERIAL PARA CONSTRUIR UNA CASETA PARA GUARDAR TANQUES DE OXÍGENO EN LA ULAPS DE LAS TABLAS.	PANAMÁ	10039436-01-10	SERVICIOS MULTIPLES O DOMINGO MORRISON	2,990.00
OC. SUMIN. DE MATERIAL Y MANO DE OBRA PARA PINTAR POR A/C LA POLICLÍNICA DE GUABITO.	PANAMÁ	10055361-01-07	SERVICIOS MULTIPLES O DOMINGO MORRISON	2,997.00
OC. SUMIN. E INST. DE 7 PUERTAS DE VIDRIO CON MARCO DE ALUMINIO.	PANAMÁ	10038050-03-07	INVERSIONES M.O.R, S.A.	6,500.00
OC. SUMIN. DE MANO DE OBRA, MATERIALES, HERRAMIENTAS, EQUIPO Y TODO LO NECESARIO PARA LA DEMOLICIÓN, REPOSICIÓN Y CONSTRUCCIÓN DE 145.57 MT2 DE ACERA DE HORMIGÓN EN EL HOSPITAL DE ALMIRANTE.	PANAMÁ	10045371-01-04	DOMINGO MORRISON	4,714.50
OC. PREVENTIVO DE LAS PAREDES INTERNAS Y EXTERNAS DE LA DIRECCIÓN Y COORDINACION DE LA C.S.S - AGUADULCE	PANAMÁ	10046124-02-15	CONSTRUCCIONES MORENO & PERALTA, S.A (MORPESA)	13,050.00
OC. PARA EL MANTENIMIENTO Y REPARACIÓN DE CANALES, CIELO DE RASO Y FACIA EXTERIOR DE LA POLICLÍNICA SAN JUAN DE DIOS DE	PANAMÁ	10046118-02-05	CONSTRUCCIONES MORENO & PERALTA, S.A.	33,180.00
OC. DE PUERTAS Y DIVISIONES DE ALUMINIO Y VIDRIO, DESMONTAJE DE VENTANAS EXISTENTES Y VERJAS, BLOQUEADO DE PAREDES,	PANAMÁ	10052740-01-10	BAZER GROUP/CARLOS BAZER VALENZUELA	2,891.42
OC. SUMIN. E INSTALACIÓN DE PUERTA AUTOMÁTICA DESLIZANTE EN EL ULAPS DE LAS TABLAS	PANAMÁ	10039953-01-10	INDUSTRIAS KAME, S.A.	11,200.00
OC. SUM. DE MAT. Y TODO LO NECESARIO PARA LA CONS. DE UN CUBICULO EN LA ULAPS VEDADO	PANAMÁ	10057482-04-21	ROY RIDER, S.A.	999.00
OC. MANO DE OBRA PARA LA CONSTRUC. DE TALLERES DE MANTEN. HOSP. DE ALMIRANTE	PANAMÁ	100497329-01-04	SERVICIOS MULTIPLES O DOMINGO MORRISON	2,998.60
OC. SUMIN. DE MANO DE OBRA, MATERIALES Y PULIMIENTO AL PISO DEL ÁREA DE URGENCIA DE LA POLICLÍNICA DR, H.E.S.F.	PANAMÁ	10057273-03-10	CONSTRUCCIONES CABA,S.A.	18,905.31
OC. MANO DE OBRA PARA REMOCIÓN DE AZULEJOS DE PARED DE LOS SERVICIOS SANITARIO: MARCOS DE PUERTAS INTERNAS DE LOS CUBICULOS, Y MEJORAS A LOS CUARTOS DE ASEO - SALAS DE PARTOS Y URGENCIA SALAS DE PARTOS Y URGENCIAS	PANAMÁ	4510044345	VENTAS Y SERVICIOS LA PROSPERIDAD, S.A.	27,000.00
OC. OBSTETRICAS. EN H.M A.G. PARA REMOCIÓN E INSTALACIÓN DE 323.00M2 DE VINIL Y 47.00 M2 DE ALTO TRAFICO ANTIRRESVALANTE.	PANAMÁ	10040736-03-10	MDV GROUP, S.A.	20,795.98
OC. MANO DE OBRA Y MATERIALES PARA RESANE DE PAREDES, PINTURA DE PAREDES , PUERTAS, VERJAS Y FASCIA DEL EXTERNA DEL CAPPS DE CAPIRA	PANAMÁ	10055759-08-85-1	PANAQUIP S A	2,880.00
OC. SUMIN. E INSTALACIÓN DE DOS (2) PUERTAS CORREDIZAS AUTOMÁTICAS DE ALUMINIO Y VIDRIO, QUE SERAN INSTALADAS EN EL LOBBY DEL HOSPITAL GENERAL DEL COMPLEJO HOSP. DR. ARNULFO ARIAS MADRID	PANAMÁ	10031252-08-31	INDUSTRIAS KAME, S. A.	23,890.00
OC. SUMIN. E INST. DE PUERTAS Y 102 LÁMINAS DE CIELO RASO	PANAMÁ	4510051433	PROVEEDORA MERCURIO, S.A.	9,431.35
OC. SUMIN. DE MANO DE OBRA, MATERIALES PARA RESANE DE PAREDES Y PINTURA INTERIOR EN EL CENTRO DE ATENCIÓN DE PACIENTES RENALES	PANAMÁ	4510048723	RIO PISON, S.A.	10,200.00
OC. SUMIN. DE MATERIALES Y MANO DE OBRA PARA LA CONSTRUCCIÓN DE 54.18 M2 DE BODEGA Y 118 M2 DE ACERA.	PANAMÁ	10053090-01-10	CARIBEAN CORPORATION, S.A.	14,398.57

ENTIDAD Y DESCRIPCIÓN DE LA OBRA	PROVINCIA	No. CONTRATOS/ OC	CONTRATISTA	VALOR
OC. SUMIN. E INSTALACIÓN DE ESTANTERÍA PESADA SUMIN. DE MATERIALES Y MANO DE OBRA EN RESANE DE PARESES Y PINTURA EN PEDIATRÍA, RADIOLOGÍA.	PANAMÁ	10036487-04-02	ARGUDO, S.A.	41,668.00
OC. SUMIN. E INST. DE 5 PUERTAS EN EL LABORATORIO, RADIOLOGÍA Y PEDIATRÍA.	PANAMÁ	10057629-03-10	BCN DISTRIBUCIÓN INC	7,200.00
OC. SUMIN. Y MANO DE OBRA PARA REALIZAR DIVISIONES DE VIDRIO DE CUARTO DE URGENCIA Y CUARTO DE INYECTABLES DE LA POLICLÍNICA DE GUABITO	PANAMÁ	10040726-03-10	INVERSIONES M.O.R. S.A	22,625.00
OC. SUMIN., MANO DE OBRA E INSTALACIÓN DE PASA MANOS INOXIDABLE PARA DISCAPACITADOS	PANAMÁ	10065849-01-07-1	BAZER GROUP/CARLOS BAZER VALENZUELA	2,932.05
OC. SUMIN. E INSTALACIÓN DE PUERTAS AUTOMÁTICAS DESLIZANTES DE DOS HOJAS PARA LA ENTRADA PRINCIPAL, DE ULAPS CARLOS ALVARADO	PANAMÁ	10067743-01-10-1	BAZER GROUP/CARLOS BAZER VALENZUELA	700.00
OC. SUMIN. DE MANO DE OBRA, MATERIALES Y TODO LO NECESARIO PARA LA CONSTRUCCIÓN DE UN CUBICULO PARA DEPÓSITO Y OTRO PARA CUARTO CERRADO PARA PILETA DE LAVAR EL TRAPEADOR Y COLOCAR LOS UTILES DE ASEO Y ÁREA DE DEPÓSITO.	PANAMÁ	10050755-04-22	INDUSTRIAS KAME, S. A.	10,750.00
OC. SUMIN. E INSTALACIÓN DE 64.20 M2 DE BALDOSA DE ALTO TRAFICO PARA LA ULAPS DE LAS TABLAS	PANAMÁ	10060736-04-1	ROY RIDER, S.A.	9,125.00
OC. SUMIN. DE MANO DE OBRA PARA REMOCIÓN DE AZULEJOS EN SANITARIOS, DESMONTE E INSTAL. DE SANITARIOS, PUERTAS EN LOS CUARTOS DE ASEO	PANAMÁ	10039951-01-10-1	INVERSIONES Y CONSTRUCCIONES CERCEÑO, S.A.	2,053.90
OC. SUMIN. DE MATERIAL Y MANO DE OBRA PARA LA INSTALACIÓN DE UNA PLANTA ELÉCTRICA TRIFASICA DE 150 KW CON TRANSFERENCIA AUTOMÁTICA PARA LA POLICLÍNICA DE GUABITO, 8 LUCES EN 4 POSTES, 44 M.L DE VIGADUCTOS Y CASETA.	PANAMÁ	10040047-03-08-1	BCN DISTRIBUCIÓN INC	29,900.00
OC. MANO DE OBRA Y TODO LO NECESARIO PARA REEMPLAZO DE CIELO RASO TIPO SUSPENDIDO EN LA COORDINACION ALMACEN.	PANAMÁ	2122098-01-07	SERVICIOS MIVA, S.A.	121,570.00
OC. SUMIN. E INSTAL. DE 0 PUERTAS EN EL H.M. A.G.	PANAMÁ	10063003-04-17-1	ROY RIDER, S.A.	25,200.00
OC. SERVICIO DE INSTALACIÓN DE CIELO RAZO EN EL CAPPS DE MALAGUETO	PANAMÁ	10066067-03-02	PROVEEDORA MERCURIO, S.A.	29,090.00
OC. SUMIN. E INSTALACIÓN DE CIELO RASO DE PVC CASA #26	PANAMÁ	10065095-04-07-1	ROY RIDER, S.A.	3,825.00
OC. BAÑOS PÚBLICOS Y DEL PERSONAL DE LA OFIC. CONTROL FISCAL EN PMÁ OESTE.	PANAMÁ	10044144-04-11-1	ROY RIDER, S.A.	8,075.00
OC. SUMIN. DE M/OBRA Y MATERIAL PARA LIMPIEZA DE DUCTOS DE AIRE ACOND EN EN C.A.I.P.A.R.	PANAMÁ	10049805-08-89	VENTAS Y SERVICIOS LA PROSPERIDAD, S.A.	24,000.00
OC. SUMIN. DE MATERIALES Y MANO DE OBRA PARA PINTURA DE PAREDES, VERJAS, FASCIAS, ALEROS, EDIF. EL BOSQUE.	PANAMÁ	10040751-03-10	SUPTEC, S.A.	11,995.00
OC. DESMONTE DE DUCTOS DE FIBRAS DE VIDRIO EN LAS TRES UNIDADES.s	PANAMÁ	10040038-03-08	MDV GROUP, S.A.	33,150.00
OC. PARA TRABAJOS DE PINTURA PARA LA CERCAS DE CICLON PARA EL HOSPITAL RAFAEL ESTEVEZ - AGUADULCE	PANAMÁ	10053969-03-04	INGENIERIA EN SERVICIOS INTEGRALES, S.A. (INSEISA)	48,000.00
OC. PARA ADECUACIONES PARA MEJORAR LOS AMBIENTES DE LA PLANTA DE TRATAMIENTO DE AGUA RESIDUAL, EN EL HOSPITAL	PANAMÁ	10051021-02-17	CONSTRUCCIONES MEDINA, S.A.	11,039.80
OC. LÁMPARAS ELECTICA PARA LA COORD, ADMINISTRATIVA. Amano de obra y materiales para INSTALACIÓN de cielo raso y LÁMPARAS	PANAMÁ	10066538-02-17	CONSTRUCCIONES MEDINA, S.A.	14,676.20
OC. MANO DE OBRA PUETTA, FERRETERÍA, DESMONTE E INST. DE PUESTAS EN LA POLICLINIC DE SABANITAS	PANAMÁ	10040056-03-08	GLOBAL SERVICES LINE, S.A.	11,900.00
OC.	PANAMÁ	60061361-03-04	INVERSIONES M.O.R, S.A.	9,375.00

ENTIDAD Y DESCRIPCIÓN DE LA OBRA	PROVINCIA	No. CONTRATOS/ OC	CONTRATISTA	VALOR
OC. SUMIN. E INSTALACIÓN DE CIELO RASO. SUMIN. DE MATERIAL, MANO DE OBRA, HERRAMIENTAS, EQUIPO, MAQUINARIA Y TODO LO NECESARIO PARA LA EXCAVACION, RELLENO DE MATERUIAL SELECTO Y RELLENO CON GRAVILLA nº 1 EN	PANAMÁ	10065127-03-04	AMBITEC S.A.	7,080.00
OC. ÁREA DE ALMACENES DEL HOSPITAL DE ALMIRANTE SUMIN. DE MATERIALES, MANO DE OBRA, HERRAMIENTAS Y TODO LO NECESARIO PARA LA NIVELACION DE TERRENO Y COLOCACION DE GRAVILLA DE 1PLG EN EL ÁREA DE DEPÓSITO DE DESECHOS	PANAMÁ	10068239-01-04-1	INEDA S.A.	5,419.60
OC. HOSPITALARIOS DEL HOSPITAL DE ALMIRANTE SUMIN. E INSTALACIÓN DE PUERTAS CORREDIZAS PARA ARCHIVEROS KOMPAT FIJO EN LA COORDINACION DE LA CSS.	PANAMÁ	10067930-01-04-1	DOMINGO MORRISON	2,390.00
OC. SUM. E INSTALACIÓN DE LAMINAS DE CIELO RASO EN EL ÁREA DE LOS PISOS 4, 5 Y 6TO PISO DEL HOSPITAL GENERAL, INCLUYE PASILLOS, CONSULTAS EXTERNAS, ESTACIÓN DE ENFERMERIA, SALA DE REUNIONES, OFICINAS, ÁREAS DE CURACIONES Y BAÑOS DE PACIENTES DEL COMPLEJO DR. ARNULFO ARIAS MADRID	PANAMÁ	10052341-01-09	EUROMOBILIA/KIRPHAN TRADING, S.A.	1,800.00
OC. COLOCAR 257 M2 DE BALDOSAS ANTIRESBALANTES DE 0.40 x 0.40 DONDE SE INDICA Y 118 M2 DE RECUBRIMIENTO TOPIN EN TALLERES	PANAMÁ	10043133-08-31	EDONAYS CABALLERO CHECA	59,943.00
OC. MANO DE OBRA, MATERIAL PARA LA IMPERMIABILIZACIÓN DEL TECHO DE FISIOTERAPIA DE LA POLICLÍNICA DR.HUGO ESPADAFORA FRANCO.	PANAMÁ	2121063-01-02	CARIBEAN CORPORATION, S.A.	10,669.00
OC. MANO DE OBRA Y MATERIALES PARA LA TERMINACIÓN DE LA INSTAL. Y PULIMIENTO DE BALDOSAS EN EL EDIF. DE LA COORD. DE LA REG. DE PMÁ OESTE.	PANAMÁ	10057246-03-10	INTERNACIONAL MAINTENANCE SERVICES,S.A.	8,140.37
OC. MATERIAL Y MANO DE OBRA EN LA INSTAL. DE CIELO RASO EN EL ÁREA DE NEONATOLOGÍA DE C.H.M.A.G.	PANAMÁ	10049833-08-89-1	CONSTRUCCIONES MORENO & PERALTA, S.A.	44,466.79
OC. SUMIN. E INSTALA. DE PUERTA AUTOMÁTICA EN LA POLICLÍNICA DR. HUGO ESPADAFORA. EDIF. EL BOSQUE.	PANAMÁ	10068552-03-02	PROVEEDORA MERCURIO, S.A.	26,457.00
OC. MANO DE OBRA Y MATERIAL PARA LAVADO Y PINTADO (190 M2) DE PAREDES Y CERCA DE LA ULAPS DE LAS TABLAS.	PANAMÁ	10046227-03-08	INVERSIONES M.O.R, S.A.	10,950.00
OC. SUMIN. E INSTALACIÓN DE ARTEFACTOS SANITARIOS, MUEBLES DE RECAMARA Y COCINA.	PANAMÁ	10071841-01-10	BAZER GROUP/CARLOS BAZER VALENZUELA	2,470.00
OC. MANO DE OBRA PARA EL REMOSAMIENTO DE LOS BAÑOS PASILLOS DE UROLOGÍA Y SALA DE ESPERA DE CONSULTA EXTERNA, PASILLO DE NEUMONÍA Y SALÓN DE DOCENCIA	PANAMÁ	10070814-01-02	CARIBEAN CORPORATION, S.A.	5,819.94
OC. MANO DE OBRA Y MATERIALES PARA PINTAR A/C EL ULAPS DE LAS TABLAS.	PANAMÁ	10053905-03-10	VENTAS Y SERVICIOS LA PROSPERIDAD, S.A.	12,600.00
OC. SUMIN. DE MATERIALES E INSTAL DE EQUIPO RADIOGRÁFICO	PANAMÁ	2120933-01-10-1	INVERSIONES COSMOPOLITAN/ARACELLYS DAVIDSON	4,874.42
OC. MATERIALES, MANO DE OBRA, HERRAMIENTAS Y EQUIPO PARA ADECUACIÓN DE NUEVO ESPACIOS FISICO Y EXTENSION A LA CAPPs DE LA PINTADA.	PANAMÁ	1007-6851-03-10	BIOMEDICAL SUPPORT & SYSTEMS INC.	14,500.00
OC. SUMIN. DE MATERIALES, MANO DE OBRA, HERRAMIENTAS Y TODO LO NECESARIO PARA PINTAR LA CERCA PERIMETRAL DEL HOSPITAL DE ALMIRANTE.	PANAMÁ	10077289-02-15-1	INTERNATIONAL MAINTENANCE SERVICES, S.A.	35,512.35
OC.	PANAMÁ	10039961-01-04-1	CARLOS BAZER O BAZER GROUP	6,493.04

ENTIDAD Y DESCRIPCIÓN DE LA OBRA	PROVINCIA	No. CONTRATOS/ OC	CONTRATISTA	VALOR
OC. MANO DE OBRA MATERIALES Y TODO LO NECESARIO PARA LOS TRABAJOS DE HABILITACION DE LAS ÁREAS DE OFICINA DEL PERSONAL	PANAMÁ	10084791-04-17-1	ROY RIDER, S.A.	2,994.20
CTO. SUMIN. DE MANO DE OBRA, MATERIALES Y TODO LO NECESARIO PARA DESMONTAJE Y MONTAJE DE VENTANAS EXTERIORES DEL HOSPITAL RAFAEL HERNANDEZ	CHIRIQUÍ	DENISA-AL-2110814-08-17	CONSTRUCTORA DELSEL, S.A.	270,000.01
CTO. SUMIN., INSTALACIÓN Y ADECUACIÓN DEL ÁREA DE SER NECESARIA PARA (1) EQUIPO DE TRATAMIENTO DE LOS DESECHOS SOLIDOS HOSPITALARIOS EN EL HOSPITAL DE CHANGUINOLA.	CHIRIQUÍ	DENISA-AL-2120001-08-08	RESERMA, S.A.	277,500.00
CTO. ELABORACIÓN, APROBACIÓN DE PLANOS, Y CONSTRUCCIÓN DEL CENTRO HOSPITALARIO ESPECIALIZADO DR. RAFAEL HERNANDEZ	CHIRIQUÍ	2120265-08-17	CONSORCIO ACCIONA INFRAESTRUCTURAS-ELECNOR	113,138,237.57
CTO. REHABILITACIÓN DEL ÁTICO UBICADO EN EL QUINTO PISO DEL EDIFICIO 519-CLAYTON	CHIRIQUÍ	DENISA-AL-2120016-08-17	CONSTRUCTORA SAN IGNACIO, S.A	1,160,784.36
CTO. CAMBIO DE LA CUBIERTA DE TECHO DE LA POLICLÍNICA SANTIAGO BARRAZA - LA CHORRERA	CHIRIQUÍ	DENISA-AL-2112100-08-45-D.C.	CONSTRUCTORA HIDROTECNICA, S.A.	429,751.90
CTO. DISEÑO, PLANOS FINALES, ESPECIFIC TÉCNICAS Y CONSTRUCCIÓN DE NVO ESTACIONAMIENTO Y MÓDULO DE OFICINAS, EN EL EDIFICIO 519 Y 520 CLAYTON - CORREGIMIENTO DE ANCÓN	CHIRIQUÍ	DENISA-AL-2120258-08-17	ARRANZ ACINAS PANAMÁ, S.A.	2,723,160.85
CTO. TECNICAS, CONSTRUCCIÓN DE LA NUEVA POLICLÍNICA DE GUABITO, PROVINCIA DE BOCAS DEL TORO	CHIRIQUÍ	DENISA-AL-2120263-08-17	CONSTRUCTORA RIGASERVICIOS, S.A.	6,049,215.00
CTO. REFORMAS Y ADICIONES AL SERVICIO DE NIÑO SANO EN LA POLICLÍNICA MANUEL MARÍA VALDÉS-SAN MIGUELITO.	CHIRIQUÍ	DENISA-AL-2110365-08-17	SOCIEDAD ESPAÑOLA DE MONTAJES INDUSTRIALES, S.A.	941,373.16
CTO. DISEÑO, PLANOS FINALES, ESPECIFICACIONES TÉCNICAS Y REHABILITACIÓN DE LA ANTIGUA GALERA DHL EN PEDREGAL PARA REUBICACIÓN DE LOS DEPÓSITOS Y OFICINAS DE LA DIRECCIÓN NACIONAL DE LOGÍSTICA-PROVINCIA DE PANAMÁ.	CHIRIQUÍ	2120904-08-12	SOCIEDAD ESPAÑOLA DE MONTAJES INDUSTRIALES, S.A.	1,188,744.34
CTO. REHABILITACIÓN DE CUBIERTA DE ATICO DEL TERCER (3er.) PISO DEL EDIFICIO 519 EN CLAYTON	CHIRIQUÍ	2130017-08-17-D.C.	CONSULTORA DELTA, S. A.	173,682.94
CTO. MANO DE OBRA Y MATERIAL EN EL MONTAJE DE CIELO RASO Y LUMINARIAS DE RADIOLOGÍA Y PEDIATRÍA DEL LA POLIC. DR. HUGO E.	CHIRIQUÍ	10057625-03-10	INGENIERIA Y MANTENIMIENTO GENESIS	67,353.00
CTO. NUEVOS ESTACIONAMIENTOS PARA LA POLICLÍNICA DR. ALEJANDRO DE LA GUARDIA EN BETANIA	CHIRIQUÍ	C-2120418-08-17	MILENIO ESTRUCTURAS Y OBRAS, S. L.	186,175.00
CTO. DISEÑO Y CONSTRUCCIÓN DEL SISTEMAS DE AGUAS RESIDUALES EN LA URBANIZACIÓN LA LUZ, PROVINCIA DE VERAGUAS	CHIRIQUÍ	2120408-08-17	INGENIERIA Y CONSTRUCCIONES TECNICAS, S.A.	187,000.00
CTO. SUMIN. E INSTAL. DE 1 PLANTA ELÉCTRICA DE EMERGENCIA EN EL HOSPITAL RAFAEL HERNANDEZ-PROV.DE CHIRIQUÍ	CHIRIQUÍ	DENISA-AL-2110297-04-02	COMERCIAL DE MOTORES, S. A.	411,451.00
CTO. DISEÑO, PLANOS FINALES, ESPECIFICACIONES TÉCNICAS Y CONSTRUCCIÓN DE LA NUEVA UNIDAD LOCAL DE ATENCIÓN PRIMARIA DE SALUD (ULAPS) EN CAPIRA-PROVINCIA DE PANAMÁ.	CHIRIQUÍ	DENISA-AL-2120402-08-17	CONSTRUCTORA RIGASERVICIOS, S.A.	3,659,201.50
CTO. CONSTRUCCIÓN DE LA PLANTA DE TRATAMIENTO DE AGUAS RESIDUALES, PARA LA POLICLÍNICA J. J. VALLARINO	CHIRIQUÍ	DENISA-AL-2110593-08-17	FERNANDO IVAN MURILLO & ASOCIADOS, S.A.	345,676.51
AD. No. AD. 6, ADICIÓN DE TIEMPO	CHIRIQUÍ	280473-08-17	MATERIALES JOSÉ MORNO & COMPAÑÍA, S.A.M	0.00
AD. No. AD. 1, ADICIÓN DE TIEMPO	CHIRIQUÍ	2123581-08-31	SERVICIOS DE INGENIERIA Y SUMIN.S, S.A.	0.00
AD. No. AD. 1, ADICIÓN DE TIEMPO	CHIRIQUÍ	TR-210108-08-17	SEMAFER & CONSTRUCCIONES, S. A.	0.00
AD. No. AD. 2, ADICIÓN DE MONTO	CHIRIQUÍ	2100334-08-17	CONSULTORA DELTA S.A.	15,655.36
AD. No. AD. 2, ADICIÓN DE TIEMPO	CHIRIQUÍ	TR-210581-08-17	CONSTRUCTORA PACIFICO ATLANTICO, S.A.	0.00
AD. No. AD. 1, ADICIÓN DE TIEMPO	CHIRIQUÍ	2110481-08-17	REPRESENTACIONES Y SERVICIOS ARO, S. A.	0.00

ENTIDAD Y DESCRIPCIÓN DE LA OBRA	PROVINCIA	No. CONTRATOS/ OC	CONTRATISTA	VALOR
AD. No. AD. 1, ADICIÓN DE MONTO	CHIRIQUÍ	DINISA-AL-290007-08-17	S.A.	36,336.66
AD. No. AD. 1, ADICIÓN DE TIEMPO	CHIRIQUÍ	TR- 2110375-08-1	PROINCO PANAMÁ S.A.	0.00
AD. No. AD. 2, ADICIÓN DE TIEMPO	CHIRIQUÍ	2110820-08-17	EQUIPOS MEPSA, S.A.	0.00
AD. No. AD. 3, ADICIÓN DE TIEMPO	CHIRIQUÍ	TR-210581-08-17	CONSTRUCTORA PACIFICO ATLANTICO, S.A.	0.00
AD. No. AD. 4, ADICIÓN DE MONTO	CHIRIQUÍ	2110820-08-17	EQUIPOS MEPSA, S.A.	9,368.04
AD. No. AD. 3, ADICIÓN DE TIEMPO	CHIRIQUÍ	2110820-08-17	EQUIPOS MEPSA, S.A.	0.00
AD. No. AD. 2, REDUCCIÓN DE MONTO	CHIRIQUÍ	290273-08-17	CONSTRUCCIONES CABA,S.A.	838.84
AD. No. AD. 1, ADICIÓN DE MONTO	CHIRIQUÍ	290273-08-17	CONSTRUCCIONES CABA,S.A.	529.20
AD. No. AD. 1, ADICIÓN DE TIEMPO	CHIRIQUÍ	DENISA-AL-2110201-08-17	HELIOPOL S A U	0.00
AD. No. AD. 2, ADICIÓN DE TIEMPO	CHIRIQUÍ	TR-2110833-08-17	INGENIERIA HIMFRA, S.A.	0.00
AD. No. AD. 1, ADICIÓN DE TIEMPO	CHIRIQUÍ	10040157-04-04	CONSTRUCTORA NATHALY, SOCIEDAD ANONIMA	0.00
AD. No. AD. 1, ADICIÓN DE TIEMPO	CHIRIQUÍ	DENISA-AL-2110814-08-17	CONSTRUCTORA DELSEL, S.A.	0.00
AD. No. AD. 1, ADICIÓN DE MONTO	CHIRIQUÍ	TR-2110280-08-17	PROINCO PANAMÁ S.A.	2,435.54
AD. No. AD. 1, ADICIÓN DE TIEMPO	CHIRIQUÍ	2120798-08-45	PINTURAS DEL SUR	0.00
AD. No. AD. 3, ADICIÓN DE TIEMPO	CHIRIQUÍ	290378-08-17	CONSTRUCCIONES CABA,S.A.	0.00
AD. No. AD. 1, ADICIÓN DE TIEMPO	CHIRIQUÍ	2100592-02-17	MÉDICO)	0.00
AD. No. AD. 4, REDUCCIÓN DE MONTO	CHIRIQUÍ	DINISA-AL-2100557-08-17	INGENIERIA Y MANTENIMIENTO GENESIS	3,398.93
AD. No. AD. 2, ADICIÓN DE TIEMPO	CHIRIQUÍ	2100592-02-17	MÉDICO)	0.00
AD. No. AD. 2, ADICIÓN DE TIEMPO	CHIRIQUÍ	DENISA-AL-2110201-08-17	HELIOPOL S A U	0.00
AD. No. AD. 1, ADICIÓN DE TIEMPO	CHIRIQUÍ	2120260-08-40	SOLUTIONS TRADE NETWORK CORPORATION	0.00
AD. No. AD. 1, ADICIÓN DE TIEMPO	CHIRIQUÍ	2120554-02-17	CENTRO DE CORTINAS Y ALFOMBRAS PANAMÁ	0.00
AD. No. AD. 1, ADICIÓN DE TIEMPO	CHIRIQUÍ	2120402-02-17-1	S & C INVERSIONES Y AVALUOS, S.A.	0.00
AD. No. AD. 1, ADICIÓN DE TIEMPO	CHIRIQUÍ	AL-2110398-08-17	CONSTRUCTORA DELSEL, S.A.	0.00
AD. No. AD. 2, ADICIÓN DE TIEMPO	CHIRIQUÍ	2120798-08-45	PINTURAS DEL SUR	0.00
AD. No. AD. 1, ADICIÓN DE TIEMPO	CHIRIQUÍ	2100063-04-02	CORPORACION INTERNACIONAL ARQUIN,S.A.	0.00
AD. No. AD. 1, ADICIÓN DE TIEMPO	CHIRIQUÍ	DENISA-AL-2110058-08-17	MULTISERVICIOS INTEGRALES, S.A.	0.00
AD. No. AD. 1, REDUCCIÓN DE MONTO	CHIRIQUÍ	2100547-08-17	UBALDO HERRERA ARCHIBOLD (SERV HERVAL)	254.60
AD. No. AD. 1, ADICIÓN DE TIEMPO	CHIRIQUÍ	TR-2120217-08-36	SOLUTIONS TRADE NETWORK CORPORATION	0.00
AD. No. AD. 1, ADICIÓN DE TIEMPO	CHIRIQUÍ	DENISA-AL-2120001-08-08	RESERMA, S.A.	0.00
AD. No. AD. 1, ADICIÓN DE TIEMPO	CHIRIQUÍ	2122023-01-04	EMPRESAS G.V. S.A.	0.00
AD. No. AD. 1, CAMBIO DE PARTIDA(S)	CHIRIQUÍ	DENISA-AL-2120263-08-17	CONSTRUCTORA RIGASERVICES, S.A.	0.00
AD. No. AD. 1, ADICIÓN DE TIEMPO	CHIRIQUÍ	DINISA-AL-290125-08-17	CONSTRUCTORA RIGASERVICES, S.A.	0.00
AD. No. AD. 3, ADICIÓN DE TIEMPO	CHIRIQUÍ	2100063-04-02	CORPORACION INTERNACIONAL ARQUIN,S.A.	0.00
AD. No. AD. 1, ADICIÓN DE MONTO	CHIRIQUÍ	DINISA-AL-290009-08-17	SISTEMAS DE VAPOR, S.A.	16,061.62
AD. No. AD. 1, ADICIÓN DE TIEMPO	CHIRIQUÍ	DENISA-AL-2110646-08-17	CONSTRUCTORA RIGASERVICES, S.A.	0.00
AD. No. AD. 1, ADICIÓN DE TIEMPO	CHIRIQUÍ	DENISA-AL-2110204-08	PROYECO-GEED ARQUITECTOS	0.00
AD. No. AD. 1, ADICIÓN DE TIEMPO	CHIRIQUÍ	D.C.	CONSTRUCTORA HIDROTECNICA, S.A.	0.00
COMISION NACIONAL DE VALORES - SEDE				388,000.00
MERCADO DE VALORES EDIFICIO GLOBAL PLAZA, PISO 10, CALLE 50, CTO. CORREGIMIENTO DE BELLAVISTA, PROVINCIA DE PANAMÁ	PANAMÁ	6-2016	DISEÑOS Y CONSTRUCCIONES M&M S A	388,000.00
CONSEJO PROVINCIAL DE BOCAS DEL TORO - PRODEC				0.00
AD. No. AD. 1, ADICIÓN DE TIEMPO	BOCAS DEL TORO	0109045021	MULTISERVICE AND CONSTRUCTION ATLANTIC, S.A.	0.00
AD. No. AD. 1, ADICIÓN DE TIEMPO	BOCAS DEL TORO	0109045020	MULTISERVICE AND CONSTRUCTION ATLANTIC, S.A.	0.00

ENTIDAD Y DESCRIPCIÓN DE LA OBRA	PROVINCIA	No. CONTRATOS/ OC	CONTRATISTA	VALOR
AD. No. AD. 1, ADICIÓN DE TIEMPO	BOCAS DEL TORO	0109045019	MULTISERVICE AND CONSTRUCTION ATLANTIC, S.A.	0.00
EMPRESA DE GENERACIÓN ELÉCTRICA, S.A. - EMPRESA DE GENERACION ELÉCTRICA				67,650.09
PROY. HIDROELÉCTRICO CHANGUINOLA II Y CASA COMUNAL DE LA COMUNIDAD DE GUAYACÁN, EN VALLE DEL RICO, CHANGUINOLA,	BOCAS DEL TORO	2013-04	CONSTRUCTORA RUQUISA, S.A	63,993.97
AD. No. AD. 1, ADICIÓN DE TIEMPO	HERRERA	2012-05	INGELMEC, S.A.	0.00
AD. No. AD. 2, ADICIÓN DE TIEMPO	HERRERA	2012-05	INGELMEC, S.A.	0.00
AD. No. AD. 3, ADICIÓN DE TIEMPO	HERRERA	2012-05	INGELMEC, S.A.	0.00
AD. No. AD. 4, ADICIÓN DE MONTO Y TIEMPO	HERRERA	2012-05	INGELMEC, S.A.	3,656.12
EMPRESA DE TRANSMISION ELÉCTRICA S.A. - SEDE				25,233,742.63
OC. CONSTRUC. DE CERCA DE CICLÓN, SIGUIENDO LOS DETALLES DE CERCA Y PORTONES SUMINISTRADOS POR ETESA, EN EL PERÍMETRO ENTRE LOS VERTICES 42, 43, 45,46, 47, 48 y 49,.	PANAMÁ	23716	Corporación de Transporte y CONSTRUCCIONES, S.A (COTRACO) □ □	19,530.00
OC. ADECUACIÓN DE LAS OFICINAS DE LA GERENCIA DE HIDROMETEOROLOGÍA Y CAFETERÍA CENTRAL DE ETESA.	PANAMÁ	23631	Arquitectura Panameña, S.A.	46,170.00
OC. ADECUACIÓN DE LAS INSTALACIONES DE LA G.O.M	PANAMÁ	24322	SERVICIOS MARJAV, S.A.	29,999.96
OC. REHABILITACIÓN Y MEJORAS DE CAMINOS DE ACCESO HACIA LINEAS TRANSMISIÓN EN CHIRIQUÍ -REMEDIOS	PANAMÁ	24796	CONSTRUCTORA Y VENTAS ARGON, S.A	45,000.00
CTO. DISEÑO, EJECUCIÓN Y CONSTRUCCIÓN DE MOVIMIENTO DE TIERRA, ESTABILIZACIÓN DE TALUDES Y DRENAJES PARA BANCO DE CAPACITORES DE 50MVAR EN LA S/E PANAMÁ 115kV	PANAMÁ	GG-018-2013	COEPTUM	62,659.21
CTO. ADECUACIÓN GERENCIA GENERAL -ETESA OBRAS CIVILES, SUMIN., MONTAJE, PRUEBAS Y PUESTA EN SERVICIO DE EQUIPOS ELECTROMECÁNICOS Y ESTRUCTURAS PARA LA ADICIÓN DE BANCOS DE CAPACITORES DE 120 MVAR EN LA SUBESTACIÓN PANAMÁ II 230 KV Y 50 MVAR EN LA SUBESTACIÓN PANAMÁ 115 KV	PANAMÁ	23647	PINTO & PEREIRA INGENIEROS CIVILES S.A	15,942.93
CTO. DISEÑO, EJECUCIÓN Y CONSTRUCCIÓN DE MOVIMIENTO DE TIERRA, ESTABILIZACIÓN DE TALUDES Y DRENAJES PARA EL BANCO DE CAPACITORES DE 120 MVAR EN LA SUBESTACIÓN PANAMÁ II 230 KV	PANAMÁ	GG-020-2013	CELMEC, S.A.	10,092,186.00
CTO. SUMIN. Y CONSTRUCCIÓN DE LA SUBESTACIÓN AUTOMATIZADA SAN BARTOLO 230/115/34.5 KV. UBICADA EN EL CORREGIMIENTO DE SAN BARTOLO, DISTRITO DE LA MESA, PROVINCIA DE VERAGUAS.	PANAMÁ	GG-030-2013	COEPTUM, S.A.	412,990.00
CTO. MOVIMIENTO DE TIERRA EN LINEA DE TRANSMISIÓN 230KV MATA DE NANCE - PANAMÁ (LA HINCADA Y COROZAL ABAJO EN COCLÉ, Y VILLA ROSARIO, CAMPANA Y BURUNGA EN PANAMÁ OESTE)	PANAMÁ	GG-045-2013	CELMEC, S.A.	13,374,500.00
CTO. IMPLEMENTACIÓN INFRAESTRUCTURA DE UN DATA CENTER PARA LOS EQUIPOS SCADA DEL CENTRO DE DESPACHO	PANAMÁ	GG-059-2013	A.P. CONSTRUCCIONES INTERNACIONAL, C.A.	99,994.83
AD. No. AD. 1, REDUCCIÓN DE MONTO	COCLÉ	GG-060-2013	TRIMMARK SOLUTION, S.A.	299,600.00
AD. No. AD. 3, ADICIÓN DE MONTO Y TIEMPO	COCLÉ	GG-124-06	INDUSTRIAS VILLADEA, S.A.	20,081.25
AD. No. AD. 2, ADICIÓN DE TIEMPO	COCLÉ	GG-052-2010	POTENCIAMAX SA	4,494.00
AD. No. AD. 2, Adición de Tiempo y REDUCCIÓN DE MONTO	COCLÉ	GG-010-2012	GRUPO SUAREZ, S.A.	0.00
AD. No. AD. 2, ADICIÓN DE MONTO Y TIEMPO	COCLÉ	GG-105-2010	CELMEC, S.A.	4,186.15
AD. No. AD. 1, ADICIÓN DE TIEMPO	COCLÉ	GG-089-2010	INGELMEC, S.A.	118,000.00
AD. No. AD. 2, ADICIÓN DE TIEMPO	COCLÉ	GG-036-2011	CELMEC, S.A.	0.00
	COCLÉ	GG-082-2011	CELMEC, S.A.	0.00

ENTIDAD Y DESCRIPCIÓN DE LA OBRA	PROVINCIA	No. CONTRATOS/ OC	CONTRATISTA	VALOR
AD. No. AD. 1, ADICIÓN DE MONTO Y TIEMPO	COCLÉ	23631	Arquitectura Panameña, S.A.	7,417.37
AD. No. AD. 3, CAMBIO DE PARTIDA(S)	COCLÉ	GG-098-2010	INDUSTRIALES, S.A.	0.00
AD. No. AD. 1, REDUCCIÓN DE MONTO	COCLÉ	GG-92-2004	CELMEC, S.A.	498,289.28
AD. No. AD. 1, ADICIÓN DE MONTO Y TIEMPO	COCLÉ	GG-62-08	INVERSIONES RAJUP CHIRIQUÍ, S. A.	14,200.00
AD. No. AD. 1, ADICIÓN DE MONTO Y TIEMPO	COCLÉ	24322	SERVICIOS MARJAV,S.A.	795.97
AD. No. AD. 1, ADICIÓN DE MONTO Y TIEMPO	COCLÉ	GG-030-2013	COEPTUM, S.A.	67,705.68
AD. No. AD. 1, ADICIÓN DE TIEMPO	COCLÉ	GG-021-2012	CONSORCIO ENERGY ITSMO	0.00
IFARHU - SEDE				660,506.93
CTO. CONSTRUCCIÓN DE CERCA, PORTONES Y ALERO EN LA AGENCIA REGIONAL DE PANAMÁ ESTE.	PANAMÁ	05-01-2013	INGENIERIA Y CONSTRUCCIONES TECNICAS, S.A.	144,464.98
CTO. DEMOLICIÓN Y CONSTRUCCIÓN DEL NUEVO PABELLÓN DE VARONES DEL CENTRO ESTUDIANTIL DE SANTIAGO, PROVINCIA DE VERAGUAS.	PANAMÁ	05-02-2013	CONSTRUCTORA RUQUISA, S.A	516,041.95
INST. DE ACUEDUCTOS Y ALCANTARILLADOS NACIONALES - SEDE				29,234,281.08
OC. DISEÑO Y CONSTRUCCIÓN DE MURO PERIMETRAL EN LA PLANTA DE TRATAMIENTO DE PESE.	HERRERA	114984	GILBERTO VILLALAZ CEDEÑO	81,693.11
OC. CONSTRUCCIÓN DE CERCA PERIMETRAL DE BOMBEO	HERRERA	115621	EQUIPOS MEPSA, S.A.	16,775.46
CTO. CONSTRUCCIÓN DE UN DECANTADOR O SEDIMENTADOR Y BASE PARA INSTALAR UNA PLANTA MODULAR DE AGUA POTABLE PARA LA COMUNIDAD DE LLANO DE PIEDRA, PROVINCIA DE LOS SANTOS.	LOS SANTOS	26-2013	BUILDING SERVICES CORPORATION	135,890.00
CTO. DISEÑO Y CONSTRUCCIÓN DE LAS MEJORAS A LA RED DE ABASTECIMIENTO DE AGUA DE SANTIAGO Y SUS ALREDEDORES.	LOS SANTOS	154-2012	CONSULTORES PROFESIONALES DE INGENIERÍA, S.A.	5,193,000.00
CTO. CONTRATACION DE SERVICIOS DE ESTUDIOS, DISEÑOS, PLANOS FINALES Y CONSTRUCCIÓN DEL NUEVO SISTEMA DE ALCANTARILLADO SANITARIO DE METETI Y SUS ALREDEDORES, DISTRITO DE PINOGANA, PROVINCIA DE DARIEN	LOS SANTOS	166-2012	CONSTRUCTORA URBANA, S.A.	5,413,130.00
CTO. CONTRATACIÓN DE SERVICIOS DE ESTUDIOS, DISEÑOS Y PLANOS FINALES Y CONSTRUCCIÓN AL NUEVO SISTEMA DE ABASTECIMIENTO DE AGUA POTABLE DE TONOSÍ, PROVINCIA DE LOS SANTOS.	LOS SANTOS	147-2012	DISTRIBUIDORA ARVAL, S.A.	2,746,946.80
CTO. CONTRATACIÓN DE LOS SERVICIOS DE ESTUDIOS, DISEÑOS, PLANOS FINALES Y CONSTRUCCIÓN PARA LA AMPLIACIÓN Y MODERNIZACIÓN DE LA PLANTA POTABILIZADORA DE SAN FÉLIX, PROVINCIA DE CHIRIQUÍ.	LOS SANTOS	76-2013	CONSTRUCTORA URBANA, S.A.	4,476,452.00
CTO. DISEÑO Y CONSTRUCCIÓN PARA LAS MEJORAS AL SISTEMA DE ABASTECIMIENTO DE AGUA POTABLE DE LAS CUMBRES Y CHIVO-CHIVO EN LA CIUDAD DE PANAMÁ, PROVINCIA DE PANAMÁ	LOS SANTOS	134-2013	CONSTRUCTORA URBANA, S.A.	3,933,534.00
AD. No. AD. 1, ADICIÓN DE TIEMPO	PANAMÁ	112419	FABRICA Y SERVICIOS H G, S.A.	0.00
AD. No. AD. 1, ADICIÓN DE MONTO	PANAMÁ	40-2011	BLACKWATER PANAMÁ, S.A.	39,000.00
AD. No. AD. 5, ADICIÓN DE MONTO	PANAMÁ	153-2008	CONSTRUCTORA URBANA, S.A.	42,800.00
AD. No. AD. 1, ADICIÓN DE TIEMPO	PANAMÁ	53-2011	DISTRIBUIDORA ARVAL S.A.	0.00
AD. No. AD. 1, ADICIÓN DE TIEMPO	PANAMÁ	116-2010	CONSTRUCCIÓN S.A.	0.00
AD. No. AD. 5, ADICIÓN DE MONTO	PANAMÁ	29-2007	MNV-COGEFAR -PANAMÁ, S.A.	1,246,658.69
AD. No. AD. 1, ADICIÓN DE TIEMPO	PANAMÁ	148-2012	BEROTZ, S.A.	0.00
AD. No. AD. 2, ADICIÓN DE TIEMPO	PANAMÁ	148-2012	BEROTZ, S.A.	0.00
AD. No. AD. 1, ADICIÓN DE MONTO Y TIEMPO	PANAMÁ	161-2012	PROYECTOS GENERALES, S.A.	31,348.02
AD. No. AD. 2, ADICIÓN DE MONTO Y TIEMPO	PANAMÁ	132-2008	CONSORCIO FCC COSTA DEL ESTE	1,853,431.73
AD. No. AD. 2, ADICIÓN DE MONTO Y TIEMPO	PANAMÁ	28-2010	GLOBETEC PANAMÁ, S.A.	2,889,000.00

ENTIDAD Y DESCRIPCIÓN DE LA OBRA	PROVINCIA	No. CONTRATOS/ OC	CONTRATISTA	VALOR
AD. No. AD. 4, ADICIÓN DE MONTO	PANAMÁ	67-2009	TRANSCARIBE TRADING, S.A.	322,423.10
AD. No. AD. 2, ADICIÓN DE MONTO	PANAMÁ	104-2010	Distribuidora ARVAL, S. A.	9,479.13
AD. No. AD. 1, ADICIÓN DE TIEMPO	PANAMÁ	149-2012	ROSANRO, S.A.	0.00
AD. No. AD. 1, REDUCCIÓN DE MONTO	PANAMÁ	60-2012	GRUPO ELÉCTRICO, S.A.	220,674.13
AD. No. AD. 1, ADICIÓN DE TIEMPO	PANAMÁ	135-2011	APROCOSA	0.00
AD. No. AD. 2, ADICIÓN DE TIEMPO	PANAMÁ	161-2012	PROYECTOS GENERALES, S.A.	0.00
AD. No. AD. 2, ADICIÓN DE MONTO Y TIEMPO	PANAMÁ	116-2010	CONSTRUCCIÓN S.A.	552,945.00
AD. No. AD. 1, ADICIÓN DE TIEMPO	PANAMÁ	26-2013	BUILDING SERVICES CORPORATION	0.00
AD. No. AD. 7, Adición de Tiempo y REDUCCIÓN DE MONTO	PANAMÁ	116-2007	INGENIERIA, S.A.	29,099.91
INSTITUTO DE INVESTIGACIONES AGROPECUARIAS - SEDE				29,905.00
OC. INVERNADERO COMPLETO	COCLÉ	1633	COMPOTENCIA, S.A.	12,000.00
OC. CONSTRUCCIÓN DE LA LECHERIA DEL IDIAP, EN LA ESTACIÓN EXPERIMENTAL DE GUALACA.	COCLÉ	26233	JOSE A ORTEGA G	17,905.00
INSTITUTO DE MEDICINA FISICA Y REHABILITACION - SEDE				0.00
AD. No. AD. 1, REDUCCIÓN Y ADICIÓN DE MONTO IGUAL A CERO	PANAMÁ	428-11	ARQ. LUCAS MURILLO VASQUEZ	0.00
AD. No. AD. 2, ADICIÓN DE TIEMPO	PANAMÁ	428-11	ARQ. LUCAS MURILLO VASQUEZ	0.00
INSTITUTO DE MERCADEO AGROPECUARIO - SEDE				2,304,304.06
CTO. SERVICIO DE DISEÑO, SUMIN. E INSTALACIÓN DE 6 CAMARAS FRIGORIFICAS 2 DE ELLAS DE CONGELACION Y 4 DE CONSERVACIÓN Y UNA PRE-CAMARA	PANAMÁ	FF-136-2012	MIL SERVICIOS, S.A.	747,930.00
CTO. DISEÑO, SUMIN., INSTALACIÓN DE SISTEMA ELÉCTRICO NUEVO EN LAS CÁMARAS FRIGORÍFICAS Y LA CONSTRUCCIÓN, ADECUACIÓN EN LA BODEGA DE FRIGORÍFICO PANAMÁ	PANAMÁ	FF-89-2013	JOAMEL INVESTMENT, S.A.	1,346,979.93
CTO. RECONSTRUCCIÓN DE RAMPA TRASERA DE LA BODEGA DEL FRIGORIFICO PARA LA ENTREGA Y DESPACHO DE MERCANCIA DE LAS JUMBO FERIAS, UVICADO VIA TOCUMEN /SAN ANTONIO.	PANAMÁ	FF-60-2013	JOAMEL INVESTMENT, S.A.	99,737.32
CTO. DE OBRA DE ADECUACIÓN DE TECHO DE LA RAMPA POSTERIOR DE LA BODEGA Y ACONDICIONAMIENTO DE OFICINAS DE CONTROL EN LA BODEGA DE FRIGORIFICO PANAMÁ EN FUNCIONAMIENTO DE JUMBO TIENDAS Y JUMBO FERIAS, UBICADO EN SAN ANTONIO	PANAMÁ	FF-61-2013	CODELPA, S.A.	98,430.37
CTO. CONTARTO DE OBRA DE INSTALACIÓN Y SUMIN. DE CANAL PLUVIAL Y SUS BAJANTES EN LA BODEGA DE FRIGORIFICO.RESOLUCIÓN N°DG-DAL-205-2013 DEL 11/07/2013. ACTO POR INVITACION A PROponentes FF-IP-121-2013. PAGO POR FONDO DE FIDEICOMISO	PANAMÁ	FF-229-2013	DISTRIBUIDORA FENIX	11,226.44
AD. No. AD. 1, CAMBIO DE PARTIDA (S)	PANAMÁ	FF-136-2012	MIL SERVICIOS, S.A.	0.00
AD. No. AD. 2, ADICIÓN DE TIEMPO	PANAMÁ	FF-136-2012	MIL SERVICIOS, S.A.	0.00
AD. No. AD. 3, ADICIÓN DE TIEMPO	PANAMÁ	FF-136-2012	MIL SERVICIOS, S.A.	0.00
INSTITUTO DE SEGURO AGROPECUARIO - SEDE				408,955.00
CTO. DISEÑO, DESARROLLO DE PLANO, APRONACIÓN Y CONSTRUCCIÓN DE LA AGENCIA DEL INSTITUTO DE SEGURO AGROPECUARIO EN EL DISTRITO DE CAPIRA.	PANAMÁ	013-2013	INDOC,S.A	188,995.00
CTO. DISEÑO, DESARROLLO DE PLANO, APRONACIÓN Y CONSTRUCCIÓN DEL NUEVO EDIFICIO DEL INSTITUTO DE SEGURO AGROPECUARIO DE TORTI.	PANAMÁ	012-2013	ITALPA S.A	219,960.00

ENTIDAD Y DESCRIPCIÓN DE LA OBRA	PROVINCIA	No. CONTRATOS/ OC	CONTRATISTA	VALOR
INSTITUTO NACIONAL DE CULTURA - SEDE				347,729.88
CONFECCIÓN DE PLANOS, ESPECIF. TÉCNICAS, REMODELACIÓN Y REHABILITACIÓN DEL EDIF. PRINCIPAL DEL CENTRO DE ESTUDIOS SUPERIORES DE BELLAW ARTES, CHORRERA.	PANAMÁ	050-13	ROBERTO BATISTA E HIJOS, S.A.	97,777.88
I ETAPA DE REHABILITACIÓN Y PUESTA EN VALOR DEL MUSEO DE HISTORIA Y ARTE JOSÉ DE OBALDÍA OREJUELA	PANAMÁ	073-13 OBRA	HECTOR PALACIOS S.	249,952.00
AD. No. AD. 1, ADICIÓN DE TIEMPO	PANAMÁ	1235-12	ADMINISTRADORA PANAMERICANA S.A	0.00
AD. No. AD. 1, CAMBIO DE PARTIDA(S)	PANAMÁ	093-12	CONSORCIO OMEGA	0.00
INSTITUTO NAL. DE FORMACION PROFESIONAL Y CAPACITACIÓN PARA EL DESARROLLO HUMANO - SEDE				754,843.07
REMODELACIÓN DE LA DIRECCIÓN PROVINCIAL E INSTALACIÓN DE VENTANAS EN LOS SALONES DE ELECTRICIDAD EN EL INADEH DE TOCUMEN PROVINCIA DE PANAMÁ.	PANAMÁ	516	VENTAS Y SERVICIOS LA PROSPERIDAD, S.A.	18,118.60
REMODELACIÓN DEL EDIFICIO No.165 PLANTA BAJA, DONDE FUNCIONARÁ EL CENTRO DE INNOVACIÓN TECNOLÓGICA Y TURISMO BALEARES DE LA AUTORIDAD NACIONAL PARA LA INNOVACIÓN GUBERNAMENTAL Y EL INADEH, CIUDAD DEL SABER, CLAYTON, PROVINCIA DE PANAMÁ.	PANAMÁ	DG-60-12	DECORACIONES SERVICIOS Y DISEÑOS, S.A.	158,910.02
CONSTRUCCIÓN DE CERCA PERIMETRAL, PUERTA PEATONAL Y PORTON, AMBOS ELÉCTRICOS, EN EL CENTRO INADEH CURUNDU, PROVINCIA DE PANAMÁ	PANAMÁ	DG-19-13	H.C. CONSTRUCCIÓN INC	399,706.56
AD. No. AD. 1, ADICIÓN DE TIEMPO	PANAMÁ	DG-49-11	MEJORES ACABADOS, S.A.	0.00
AD. No. AD. 1, ADICIÓN DE TIEMPO	PANAMÁ	DG-64-11	MAX METAL, S.A.	0.00
AD. No. AD. 2, ADICIÓN DE TIEMPO	PANAMÁ	DG-52-11	INVERSIONES CH, INC	0.00
AD. No. AD. 1, ADICIÓN DE MONTO Y TIEMPO	PANAMÁ	dg-129-11	RS CONTRACTORS, S.A.	77,866.79
AD. No. AD. 2, ADICIÓN DE TIEMPO	PANAMÁ	DG-91-11	(CONDOTTE PANAMÁ, S.A. Y C	0.00
AD. No. AD. 1, ADICIÓN DE MONTO Y TIEMPO	PANAMÁ	DG-92-11	CONSTRUCCIONES, S.A.	8,692.41
AD. No. AD. 1, ADICIÓN DE MONTO	PANAMÁ	DG-23-12	DECORACIONES SERVICIOS Y DISEÑOS, S.A.	31,452.00
AD. No. AD. 1, ADICIÓN DE MONTO	PANAMÁ	DG-47-10	CONSTRUCCIONES, S.A.	60,096.69
INSTITUTO ONCOLOGICO - SEDE				19,110.20
ÁREAS ADMINISTRATIVAS DEL EDIFICIO 254 DEL INSTITUTO ONCOLOGICO NACIONAL	PANAMÁ	031115	MULTISERVICIOS ESCOBAR S.A	19,110.20
AD. No. AD. 1, ADICIÓN DE TIEMPO	PANAMÁ	031115	MULTISERVICIOS ESCOBAR S.A	0.00
INSTITUTO PANAMENO AUTONOMO COOPERATIVO - SEDE				4,280.00
AD. No. AD. 1, ADICIÓN DE TIEMPO Y REDUCCIÓN DE MONTO	COLÓN	29/2012	J.M. INGENIERÍA, S.A.	4,280.00
INSTITUTO PANAMEÑO DE DEPORTES (PANDEPORTES) - SEDE				46,324,050.63
EL ESTADIO ROBERTO MARIANO BULA, UBICADO EN EL CORREGIMIENTO DE BARRIO NORTE, DISTRITO DE COLÓN, SUMIN. DE MATERIALES MANO DE OBRA PARA LA PINTURA INTERNA Y EXTERNA DEL ESTADIO ROMEL FERNANDEZ	COLÓN	02-2013 A.S.	D - MANAGEMENT GROUP S.A.	294,750.00
LA ARENA ROBERTO DURAN, UBICADA EN LA CIUDAD DEPORTIVA IRVING SALADINO, CORREGIMIENTO DE JUAN DÍAZ, DISTRITO DE JUAN DEPORTIVA DE CHIRIQUÍ CON FINANCIAMIENTO A CARGO DEL CONTRATISTA.	COLÓN	002-2013SUM	FITONOVO PANAMÁ CORP.	467,000.00
DE ILUMINACIÓN DEL ESTADIO DE PENONOMÉ, UBICADO EN EL CORREGIMIENTO EL COCO, DISTRITO DE PENONOMÉ, PROVINCIA DE	COLÓN	001-2013 SUM	THELMAR PANAMÁ, S.A.	299,000.00
	COLÓN	001-2013 INV.	CONSORCIO CIUDAD DEPORTIVA DE DAVID 2013. □□	44,790,211.77
	COLÓN	02-2013 INV	ASESORIA, DISEÑO Y SERVICIOS ELÉCTRICOS, S.A.	439,984.00

ENTIDAD Y DESCRIPCIÓN DE LA OBRA	PROVINCIA	No. CONTRATOS/ OC	CONTRATISTA	VALOR
AD. No. AD. 2, ADICIÓN DE MONTO Y TIEMPO	PANAMÁ	003-2012 INV.	ALDE, S.A,	33,104.86
AD. No. AD. 1, ADICIÓN DE TIEMPO	PANAMÁ	002-2013SUM	FITONOVO PANAMÁ CORP.	0.00
INSTITUTO PANAMEÑO DE HABILITACION ESPECIAL - SEDE				605,597.10
ACONDICIONAMIENTO DEL AULA DE APOYO DE LA ESCUELA ERNESTINA CHIARI, CORREGIMIENTO DEL RINCON, DISTRITO DE SANTA MARIA PROVINCIA DE HERRERA	HERRERA	012-2013	PINTO & PEREIRA INGENIEROS CIVILES S.A.	14,283.22
CONSTRUCCIÓN AULA DE APOYO DE ATENCIÓN INDIVIDUAL, COLEGIO MOISÉS CASTILLO OCAÑA EN LA CHORRERA.	HERRERA	013-2013	SUPLIDORA GN PANAMÁ S.A.	26,397.78
CONSTRUCCIÓN DE TECHO Y MEJORAS A LA PISCINA DEL IPEHE, BETHANIA.	HERRERA	015-2013	CONSTRUCTORA CON FUTURO, S.A.	89,028.62
CONSTRUCCIÓN DE PABELLÓN DE CUATRO AULAS DE CLASE, ÁREA ADMINISTRATIVA, Y ÁREA DE USO PARA EL PROG. DE ESTIMULACIÓN PRECOZ, CORREG. MATEO ITURRALDE, SAN MGLITO.	HERRERA	019-2013	CONSTRUCTORA SIMASA S.A.	258,676.51
CONSTRUCCIÓN DE CERCA DE MALLA CICLÓN EN EL CENTRO VOCACIONAL DEL IPHE EN LA 24 DE DICIEMBRE, TOCUMEN.	HERRERA	1306	MULTISERVICIOS INVERSIONES Y SEGUROS, S.A.	9,896.81
CONSTRUCCIÓN DE UN CENTRO DE TRANSICION A LA VIDA ADULTA (CONSTRUCCIÓN DE AULA DE RECURSOS, SERVICIOS SANITARIOS, COCINA Y DEPÓSITO), EN LA FINCA DEL IPHE DE MONTIJO UBICADA EN LA COMUNIDAD DE HATO DE JESÚS, BUENA VISTA ARRIBA, CORREGIMIENTO DE MONTIJO.	HERRERA	022-2013	CONSTRUCTORA BATTIKH, S.A.	199,700.04
AD. No. AD. 1, ADICIÓN DE TIEMPO	PANAMÁ	024-2012	SOCIEDAD ESPAÑOLA DE MONTAJES INDUSTRIALES, S.A.	0.00
AD. No. AD. 1, ADICIÓN DE MONTO Y TIEMPO	PANAMÁ	023-2012	CONSTRUCTORA ESCORPIO, S.A.	7,614.12
LOTERIA NACIONAL DE BENEFICENCIA - SEDE				41,679.99
SUMIN. DE MATERIALES Y MANO DE OBRA POR LA INSTALACIÓN DE 860 M2 DE CIELO RASO DE GYPSUM CON DISEÑO DE CAJÓN PERIMETRAL EN EL ÁREA DE CAJEROS RECIBIDORES, CONTROL DE BILLETOS, ENTREGA Y ÁREA DE PÚBLICO	PANAMÁ	1553	CONSTRUCTORA MORENO & ASOCIADOS, S.A.	25,680.00
SUMIN. DE MATERIALES Y MANO DE OBRA PARA LA INSTALACIÓN DE 475 MTS2 DE CIELO RASO DE GYPSUM EN EL AUDITORIO DEL EDIF. SEDE	PANAMÁ	1336	SOLUTION TREDE NETWORK CORPORATION	15,999.99
MIN. DE GOB. Y JUSTICIA (ANTIGUO) - PRODEC				0.00
AD. No. AD. 3, ADICIÓN DE TIEMPO	VERAGUAS	0912045120	CONSTRUCCIONES RURALES DE VERAGUAS,S.A	0.00
AD. No. AD. 2, REDUCCIÓN Y ADICIÓN DE MONTO IGUAL A CERO	VERAGUAS	0109045005	EDIFICACIONES Y SERVICIOS, S.A.	0.00
MINISTERIO DE COMERCIO E INDUSTRIAS - DIRECCIÓN GENERAL DE ARTESANIAS NACIONALES				0.00
AD. No. AD. 1, ADICIÓN DE TIEMPO	LOS SANTOS	DAF-05-2012	CONSTRUCTORA DAGO, S.A.	0.00
MINISTERIO DE COMERCIO E INDUSTRIAS - SEDE.				75,091.89
SUMIN. DE MATERIALES, EQUIPOS Y/O HERRAMIENTAS PARA REPARACIONES DEL EDIFICIO DEL MERCADO DE ARTESANIAS DE LA ARENA. PROVINCIA DE HERRERA (INCLUYE MATERIALES Y/O MANO DE OBRA).	HERRERA	539	CONSTRUCTORA DOTESA S A	29,906.50
SUMIN. E INSTAL. DE MATERIALES, EQUIPO Y/O HERRAMIENTAS PARA EL DEPÓSITO, ENTRADA POSTERIOR Y BAÑO EN MICI EN CHITRÉ.	HERRERA	656	CONSTRUCCIONES Y PROYECTOS, S.A.	29,851.22
AD. No. AD. 1, ADICIÓN DE MONTO Y TIEMPO	VERAGUAS	33	GRUPO JARAMILLO SOCIEDAD ANONIMA	15,334.17

ENTIDAD Y DESCRIPCIÓN DE LA OBRA	PROVINCIA	No. CONTRATOS/ OC	CONTRATISTA	VALOR
MINISTERIO DE DESARROLLO AGROPECUARIO - R-4 COCLÉ				421,680.00
SUMIN. DE MATERIALES, MANO DE OBRA Y CONSTRUCCIÓN DE OFICINA DE LA DIRECCIÓN NACIONAL DE SANIDAD VEGETAL, PROYECTO DE PANAMÁ LIBRE DE MOSCAMED, MIDA R-4, DISTRITO CTO. DE PENONOMÉ, COCLÉ.	COCLÉ	DAL-030-ADM-2012	CEDEÑO, CEDEÑO Y ASOCIADOS, S.A.	421,680.00
MINISTERIO DE DESARROLLO AGROPECUARIO - SEDE				1,018,483.12
REHABILITACIÓN DE CAMINOS DE PRODUCCION: SAN PEDRO HASTA SAN MIGUEL CENTRO Y TAVIDAL ARRIBA HASTA BOCA LAS MINAS, CTO. DISTRITO DE PENONOMÉ.	COCLÉ	DAL-025-ADM-2012	SERVICIOS GENERALES Y ASOCIADOS DE PANAMÁ, S.A.	385,404.46
REHABILITACIÓN DE LA AGENCIA DE SONA, DORMITORIOS Y UNA NUEVA SALA DE REUNIONES	COCLÉ	010	DAVID VILLARREAL, S.A.	88,940.01
REHABILITACIÓN DE CAMINOS DE PRODUCCION CON GEOCELDAS EN TOMA DE AGUA, UBICADA EN METETI	COCLÉ	DAL-001-ADM-2013.	Servicios Generales Asociados de PANAMÁ S.A	288,824.08
REHABILITACIÓN DE LA SALA DE RUNIONES DE LA DIRECCIÓN DE INGENIERIA RURAL Y RIEGO MIDA- NIVEL CENTRAL, DISTRITO DE SANTIAGO.	COCLÉ	015	DAVID VILLARREAL, S.A.	30,655.50
SUMIN. DE MATERIALES, MANO DE OBRA Y CONSTRUCCIÓN DE LA AGENCIA DEL MIDA EN LOS SANTOS	COCLÉ	008	D Y D MANTENIMIENTO, S.A.	214,674.07
AD. No. AD. 1, ADICIÓN DE TIEMPO	COCLÉ	DAL-007-ADM-2012	INGECONSER S A	0.00
AD. No. AD. 1, ADICIÓN DE TIEMPO	COCLÉ	DAL-004-12	PANAMÁ	0.00
AD. No. AD. 2, REDUCCIÓN Y ADICIÓN DE MONTO IGUAL A CERO	COCLÉ	DAL-007-ADM-2012	INGECONSER S A	0.00
AD. No. AD. 1, ADICIÓN DE TIEMPO	COCLÉ	017	INGENIERIA R.E.C. S.A.	0.00
AD. No. AD. 1, ADICIÓN DE TIEMPO	COCLÉ	002	EQUIPOS FERRABONE S A	0.00
AD. No. AD. 1, ADICIÓN DE TIEMPO	COCLÉ	DAL-006-ADM-2012	CANADA INVESTMENT GROUP, S.A.	0.00
AD. No. AD. 3, ADICIÓN DE TIEMPO	COCLÉ	DAL-007-ADM-2012	INGECONSER S A	0.00
AD. No. AD. 2, ADICIÓN DE MONTO Y TIEMPO	COCLÉ	017	INGENIERIA R.E.C. S.A.	9,985.00
MINISTERIO DE DESARROLLO SOCIAL - SEDE				12,996.17
JARDINERÍA PARA REMODELACIÓN DE LAS OFICINAS DE ANGEL OC. GUARDIAN UBICADAS EN EL MIDES.	PANAMÁ	123	MORBET, S.A.	12,996.17
MINISTERIO DE ECONOMIA Y FINANZAS - PROGRAMA DE DESARROLLO MUNICIPAL				3,134,715.43
DISEÑO, CONFECCIÓN, DESARROLLO DE PLANOS, ESPECIFICACIONES TÉCNICAS, SUMIN. DE MATERIALES Y CONSTRUCCIÓN DEL CONSEJO MUNICIPAL EN LA COMUNIDAD DE CTO. ALTO CABALLERO, EN LA COMARCA NGÁBE BUGLÉ, DIST. DE MÜNA.	COMARCA NGOBE BUGLE	10-2012	CONSTRUCCIONES JAL, S.A.	58,800.00
DISEÑO, CONFECCIÓN, DESARROLLO DE PLANOS, ESPECIFICACIONES TÉCNICAS, SUMIN. DE MATERIALES Y CONSTRUCCIÓN DEL PARQUE CENTRAL DE POCRÍ.	COMARCA NGOBE BUGLE	02-2013	CONSTRUCCIONES JAL, S.A.	176,400.00
MEJORAS AL GAZEBO DEL PARQUE CENTRAL DE SANTA MARÍA, CTO. UBICADO EN EL DISTRITO DE SANTA MARÍA, PROVINCIA DE HERRERA	COMARCA NGOBE BUGLE	01-2013	GILBERTO VILLALAZ CEDEÑO	18,137.36
LEVANTAMIENTO, DESARROLLO DE PLANOS, ESPECIFICACIONES TÉCNICAS, SUMIN. DE MATERIALES Y REMODELACIÓN DEL PARQUE CTO. CENTRAL DE LAS MINAS	COMARCA NGOBE BUGLE	08-2013	EMPRESAS ARROVILLA, S.A.	50,008.59
CONSTRUCCIÓN Y SUMIN. DE MATERIALES DEL MERCADO PÚBLICO CTO. ARTESANAL	COMARCA NGOBE BUGLE	05-2013	CORPORACIÓN AJAR, S.A.	254,800.00

ENTIDAD Y DESCRIPCIÓN DE LA OBRA	PROVINCIA	No. CONTRATOS/ OC	CONTRATISTA	VALOR
CTO. SUMIN. DE MATERIALES Y REHABILITACIÓN DE LAS ESTRUCTURAS DEL ESTADIO MUNICIPAL DE BOLA SUAVE DE ANTÓN, PROVINCIA DE COCLÉ	COMARCA NGOBE BUGLE	04-2013	EMPRESAS ARROVILLA, S.A.	166,600.00
CTO. DISEÑO, DESARROLLO DE PLANOS, ESPECIFICACIONES TÉCNICAS, SUMIN. DE MATERIALES Y CONSTRUCCIÓN DE MEJORAS Y ADICIONES AL MATADERO MUNICIPAL DE TONOSÍ, UBICADO EN LA PROVINCIA DE LOS SANTOS	COMARCA NGOBE BUGLE	08-2012	CONSTRUCTORA ALFA & OMEGA S.A.	104,773.00
CTO. DISEÑO, CONFECCION, DESARROLLO DE PLANOS, ESPECIFICACIONES TÉCNICAS, SUMIN. DE MATERIALES Y CONSTRUCCIÓN DEL CEMENTERIO MUNICIPAL DISTRITO DE MUNA, COMARCA NGÁBE BUGLÉ	COMARCA NGOBE BUGLE	10-2013	CONSTRUCCIONES JAL, S.A.	116,594.21
CTO. SUMIN. DE MATERIALES Y MEJORAS DE LAS ESTRUCTURAS DEL PARQUE DE EL CAÑO, DISTRITO DE NATÁ, PROVINCIA DE COCLÉ	COMARCA NGOBE BUGLE	07-2013	GLOBAL COMEX S.L., S.A.	63,700.00
CTO. SUMIN. DE MATERIALES Y REHABILITACIÓN DE LAS ESTRUCTURAS DEL GIMNASIO MUNICIPAL DR. MANUEL PATIÑO DE ANTÓN	COMARCA NGOBE BUGLE	03-2013	GONISA INGENIEROS, S.A.	142,100.00
CTO. DISEÑO, DESARROLLO DE PLANOS, ESPECIFICACIONES TÉCNICAS, SUMIN. DE MATERIALES Y CONSTRUCCIÓN DEL PARQUE CENTRAL DE METETÍ, DISTRITO DE PINOGANA.	COMARCA NGOBE BUGLE	09-2013	BRAMRA COMPANY, S.A.	131,931.00
CTO. DISEÑO, CONFECCIÓN, DESARROLLO DE PLANOS, ESPECIFICACIONES TÉCNICAS Y CONSTRUCCIÓN DE BIBLIOTECA Y CONSEJO MUNICIPAL EN LA COMUNIDAD DE BUENOS AIRES, DISTRITO DE ÑURUM, COMARCA NGÁBE BUGLÉ	COMARCA NGOBE BUGLE	11-2013	ELECTROVENTAS Y SERVICIOS, S.A.	125,752.82
CTO. SUMIN. DE MATERIALES, MANO DE OBRA Y CONSTRUCCIÓN DE CANCHA SINTÉTICA DE FULBITO EN EL DISTRITO DE MONTIJO	COMARCA NGOBE BUGLE	014-2013	FOMENTO, MONTAJE Y CONSTRUCCIONES CIVILES, LTDA	160,926.97
CTO. SUMIN. DE MATERIALES Y MANO DE OBRA PARA EL REMOZAMIENTO DE LA CAPILLA DE RÍO DE JESÚS	COMARCA NGOBE BUGLE	017-2013	CONSTRUCTORA PACÍFICO ATLÁNTICO, S.A.	60,998.56
CTO. MATERIALES Y CONSTRUCCIÓN DE LA SUB-SEDE DEL PALACIO MUNICIPAL DEL DISTRITO DE PINOGANA	COMARCA NGOBE BUGLE	21-2013	RAYET CONSTRUCCIÓN, S.A.	265,950.00
CTO. SUMIN. DE MATERIALES Y M/O PARA REMOZAMIENTO DEL PALACIO MUNICIPAL DE MONTIJO.	COMARCA NGOBE BUGLE	15-2013	CORPORACIÓN AJAR, S.A.	220,101.00
CTO. MEJORAS AL PARQUE MUNICIPAL ARÍSTIDES ARJONA EN EL DISTRITO DE PESÉ, PROVINCIA DE HERRERA.	COMARCA NGOBE BUGLE	24-2013	GILBERTO VILLALAZ CEDEÑO	23,700.50
CTO. REMODELACIÓN Y ADICIÓN A LA CASA COMUNAL DEL CORREGIMIENTO DE ISLA CAÑA, DISTRITO DE TONOSÍ.	COMARCA NGOBE BUGLE	19-2013	JOSÉ ISABEL ESCOBAR GÓMEZ	47,000.00
CTO. SUMIN. DE MATERIALES Y CONSTRUCCIÓN DE MEJORAS AL GIMNASIO DE UNA MILLA, CORREGIMIENTO DE ALMIRANTE, DISTRITO DE CHAGUINOLA.	COMARCA NGOBE BUGLE	13-2013	GRUPO JARAMILLO, S.A.	101,650.00
CTO. SERVICIO DE SUMIN. DE MATERIALES Y REHABILITACIÓN DE LAS ESTRUCTURAS DE LA CASA COMUNAL DE CHURUBÉ, UBICADO EN EL CORREGIMIENTO DEL CAÑO.	COMARCA NGOBE BUGLE	06-2013	J.F.C. INVERSIONES, S.A.	68,600.00
CTO. CONSTRUCCIÓN DE DEPÓSITO, ESTACIONAMIENTOS Y CERCA PERIMETRAL EN EL PALACIO MUNICIPAL DE OCÚ.	COMARCA NGOBE BUGLE	23-2013	GRUPO EMPRENDEDORES EXITOSOS, S.A.	55,260.53
CTO. CONSTRUCCIÓN DE LA IGLESIA MARÍA REINA DE LA PAZ, EN EL DISTRITO DE PARITA, PROVINCIA DE HERRERA.	COMARCA NGOBE BUGLE	32-2013	CONSTRUCTORA DOMAR S.A.	117,408.96
CTO. SUMIN. DE MATERIALES Y CONSTRUCCIÓN DE CANCHA MULTIUSO EN EL DISTRITO DE BESIKO, COMARCA NGOBE BUGLÉ.	COMARCA NGOBE BUGLE	36-2013	Fomento, Montaje y CONSTRUCCIONES Civiles, LTDA	90,000.00

ENTIDAD Y DESCRIPCIÓN DE LA OBRA	PROVINCIA	No. CONTRATOS/ OC	CONTRATISTA	VALOR
DESARROLLO DE PLANOS, ESPECIFICACIONES TÉCNICAS, SUMIN. DE MATERIALES, MANO DE OBRA, PARA LA REMODELACIÓN DEL MERCADO PÚBLICO Y CONSTRUCCIÓN DEL MERCADO DE ARTESANÍAS DEL DISTRITO DE CHEPIGANA, PROVINCIA DE DARIÉN.	COMARCA NGOBE BUGLE	33-2013	RAYET CONSTRUCCIÓN, S.A. SUCURSAL EN PANAMÁ	221,270.65
SUMIN. DE MATERIALES Y CONSTRUCCIÓN DE LA CANCHA MULTIUSO EN EL DISTRITO DE NURUM.	COMARCA NGOBE BUGLE	22-2013	FOMENTO, MONTAJE Y CONSTRUCCIONES CIVILES, LTDA.	154,557.26
REMODELACIÓN Y CONSTRUCCIÓN DE DIFERENTES PROYECTOS (MERCADO PÚBLICO, PARQUE INFANTIL Y PARQUE CENTRAL EN EL DISTRITO DE PINOGANA, PROVINCIA DE DARIÉN.	COMARCA NGOBE BUGLE	042-2013	PROINCOSA	124,075.06
AD. No. AD. 1, ADICIÓN DE TIEMPO	LOS SANTOS	01-2012	INVERSIONES TUMACO, S.A.	0.00
AD. No. AD. 1, ADICIÓN DE TIEMPO	LOS SANTOS	02-2013	CONSTRUCCIONES JAL, S.A.	0.00
AD. No. AD. 1, ADICIÓN DE MONTO	LOS SANTOS	04-2012	ARM INVERSORES ASOCIADOS, S.A.	13,618.96
AD. No. AD. 1, ADICIÓN DE TIEMPO	LOS SANTOS	11-2013	ELECTROVENTAS Y SERVICIOS, S.A.	0.00
MINISTERIO DE ECONOMIA Y FINANZAS - PRONADEL (PRODEC FIDEICOMISO)				1,309,911.61
REHABILITACIÓN DE LA CARRETERA DESDE EL CRUCE VIA MONTIJO HACIA SAN CRISTOBAL	VERAGUAS	0912045054	CONSTRUCCIONES RURALES DE VERAGUAS,S.A	115,181.22
CTO. CONSTRUCCIÓN DE ACERAS HACIA LA COROCITA (CONTINUACION)	VERAGUAS	0912045055	CONSTRUCTORA S. P., S.A.	62,926.70
CTO. CONSTRUCCIÓN DE 200 METROS DE ACERAS EN LEONES ARRIBA	VERAGUAS	0912045056	CONSTRUCTORA S. P., S.A.	12,091.00
CONSTRUCCIÓN DE VEREDAS INICIANDO EN PUEBLO NUEVO HACIA QUEBRADA EL DIVORCIO	VERAGUAS	0912045057	CONSTRUCTORA S. P., S.A.	76,439.07
MEJORAS AL CAMINO DESDE EL CRUCE DE UTIRA HACIA LOS VERGARAS	VERAGUAS	0912045014	EQUIPOS FERRABONE-OROBAR, S.A.	61,923.54
CTO. MEJORAS AL ACUEDUCTO DE GOBERNADORA (FASE 2)	VERAGUAS	0912045058	CONSTRUCTORA S. P., S.A.	80,044.03
REMOZAMIENTO A PLAZA DEL CENTRO Y GACEBO DE MONTIJO CABECERA	VERAGUAS	0912045060	CONSTRUCCIONES RURALES DE VERAGUAS,S.A	74,258.00
REHABILITACIÓN DE LA CARRETERA DESDE LA COMUNIDAD DE SANTANA HACIA EL SALTO	VERAGUAS	0912045063	CONSTRUCCIONES RURALES DE VERAGUAS,S.A	76,678.34
CTO. MEJORAS AL ACUEDUCTO DE LA COMUNIDAD DE MALENA	VERAGUAS	0912045053	CONSTRUCTORA PACIFICO ATLANTICO, S.A.	47,240.50
CTO. CONSTRUCCIÓN DE CANCHA EN LOMA DE QUEBRO	VERAGUAS	0912045049	CONSTRUCTORA PACIFICO ATLANTICO, S.A.	59,847.24
CTO. CAMBIO DE TECHO EN LA ESCUELA MORRILLO	VERAGUAS	0912045048	CONSTRUCTORA PACIFICO ATLANTICO, S.A.	19,441.66
REHABILITACIÓN DE LA CARRETERA DESDE TEBARIO HACIA LA PRIMAVERA	VERAGUAS	0912045047	CONSTRUCTORA PACIFICO ATLANTICO, S.A.	76,763.60
"SUMIN. DE MATERIAL Y MANO DE OBRA PARA LA CONSTRUCCIÓN DE UNA CASETA PARA UNA CENTRAL DE AIRE.	VERAGUAS	10054829-01-11	Servicios Múltiples o Domingo Morrison, S.A.	7,000.00
CONSTRUCCIÓN DE 146.00 ML DE ACERA EN LA COMUNIDAD DE SOLEDAD DE RISCO.	VERAGUAS	CTO. N°. 007-2012	Representaciones y Servicios MHM/ Orlando Mendoza Rodríguez	5,973.19
CONSTRUCCIÓN DE CANCHA MULTIUSO EN EL SECTOR 4 DE CERRO BATEA	VERAGUAS	0813045001	SUPLIDORA GN PANAMÁ, S.A.	98,367.14
CTO. TECHADO A CANCHA MULTIUSO EN NUEVA GORGONA	VERAGUAS	0813045002	SUPLIDORA GN PANAMÁ, S.A.	119,804.27
CTO. CONSTRUCCIÓN DE GIMNASIO AUDITORIUM DE CAPIRA	VERAGUAS	0813045003	SUPLIDORA GN PANAMÁ, S.A.	134,224.05
CTO. CONSTRUCCIÓN I ETAPA DEL ACUEDUCTO DE BONITA	VERAGUAS	NO. 5209	CONSTRUCCIONES J A L S A	142,400.00
MEJORAS A LA BIBLIOTECA PUBLICA HECTOR CONTE B. (CONTINUACION)	VERAGUAS	0713045001	TÉCNICO EN CONSTRUCCIONES GENERALES, S.A.	39,308.06
AD. No. AD. 1, ADICIÓN DE TIEMPO	TORO	10054829-01-11	Servicios Múltiples o Domingo Morrison, S.A.	0.00

ENTIDAD Y DESCRIPCIÓN DE LA OBRA	PROVINCIA	No. CONTRATOS/ OC	CONTRATISTA	VALOR
MINISTERIO DE ECONOMIA Y FINANZAS - SEDE				2,125,362.19
OC. OBRA CIVIL DE SUMIN. E INSTALACIÓN DE SISTEMA ELÉCTRICO GENERAL PARA LA ADECUACIÓN DEL DEPARTAMENTO DE INFRAESTRUCTURA Y SERVICIOS GENERALES UBICADO EN EL VICEMINISTERIO DE FINANZAS PLANTA BAJA.	PANAMÁ	178	INGENIERIA Y PROYECTOS EM S.A.	49,996.46
OC. OBRA CIVIL Y SUMIN. E INSTALACIÓN DE SISTEMA ELÉCTRICO PARA LA COOPERATIVA DE AHORRO Y CRÉDITO EL PLANIFICADOR DEL VICEMINISTERIO DE FINANZAS.	PANAMÁ	598	INGENIERÍA Y PROYECTOS EM, S.A.	18,675.78
OC. SUMIN. E INSTALACIÓN DE LA CANAL DE DESAGÜE DEL TECHO DE ZINC DEL SEGUNDO PISO DEL VICEMINISTERIO DE FINANZAS.	PANAMÁ	841	INGENIERÍA Y PROYECTOS EM,S.A.	10,700.00
OC. OBRA CIVIL Y SUMIN. E INSTALACIÓN DE SISTEMA ELÉCTRICO GENERAL PARA EL DEPARTAMENTO DE TRANSPORTE DEL VICEMINISTERIO DE FINANZAS	PANAMÁ	1000	JAIRO E. NAVARRO ARAUZ	22,500.07
OC. OBRA CIVIL PARA LA OFICINA DE CUENTA UNICA DEL TESORO EN EL VICEMINISTERIO DE FINANZAS, AVE. PERÚ.	PANAMÁ	1656	INGENIERIA Y PROYECTOS EM S.A.	37,858.69
OC. ADMINISTRATIVA DEL MINISTERIO DE ECONOMÍA Y FINANZAS EN CHIRIQUÍ.	PANAMÁ	1764	INGENIERIA Y PROYECTOS EM S.A.	26,619.30
OC. REMODELACIÓN DEL DEPARTAMENTO DE ADMINISTRACIÓN DE DOCUMENTOS DEL VICEMINISTERIO DE FINANZAS.	PANAMÁ	1835	INGENIERÍA Y PROYECTOS EM S.A.	43,151.20
OC. OBRA CIVIL EN LAS OFICINAS DE BIENES PATRIMONIALES Y PLANIFICACIÓN REGIONAL.	PANAMÁ	1717	BUILDING SERVICES CORPORATION	49,304.92
CTO. CONSTRUCCIÓN DE COMEDOR ESCOLAR COMUNIDAD DE LA GLORIA	BOCAS DEL TORO	003-2012	REPRESENTACIONES Y SERVICIOS MHM	14,058.18
CTO. MATERIALES Y EQUIPOS, DE LA ANTIGUA SEDE DE LA DIRECCIÓN GENERAL DE INGRESOS, EN LA AVENIDA CUBA	BOCAS DEL TORO	107-2012	CENTROEQUIPOS, S.A.	508,250.00
CTO. REMODELACIÓN Y ADECUACIÓN DE LA SECRETARÍA GENERAL DEL DESPACHO SUPERIOR	BOCAS DEL TORO	007-2013	JOSÉ ALEJANDRO PRIETO	180,787.84
CTO. VICEMINISTERIO DE ECONOMÍA DEL MINISTERIO DE ECONOMÍA Y FINANZAS, UBICADO EN LA VIA ESPAÑA, EDIFICIO OGAWA	BOCAS DEL TORO	108-2012	CONSTRUCCIÓN Y MANTENIMIENTO, S.A.	485,150.25
CTO. GENERAL PARA LA ADMINISTRACIÓN DEL ALMACÉN CENTRAL DEL MEF, UBICADA EN LA AVE. RICARDO J. ALFARO.	BOCAS DEL TORO	022-2013	SESJO, S.A.	132,928.47
CTO. CONSTRUCCIÓN DE TANQUE DE ABASTECIMIENTO DE LA COMUNIDAD DE MALI (10,000 LITROS).	BOCAS DEL TORO	008-2012	CONSTRUCTORA SHISUKA	14,808.80
CTO. PAREDES, EQUIPAMIENTO, LIMPIEZA, TRANSPORTE Y DISPOSICIÓN DE MATERIAL NO RECUPERABLE PRESENTES EN EL HANGAR 1013.	BOCAS DEL TORO	055-2013	APROCOSA	264,825.00
AD. No. AD. 1, ADICIÓN DE MONTO Y TIEMPO	PANAMÁ	2062	SESJO S A	3,008.77
AD. No. AD. 2, ADICIÓN DE TIEMPO	PANAMÁ	1727	SESJO S A	0.00
AD. No. AD. 1, ADICIÓN DE TIEMPO	PANAMÁ	1639	IMEXCORP, S.A.	0.00
AD. No. AD. 3, ADICIÓN DE TIEMPO	PANAMÁ	2020	SESJO S A	0.00
AD. No. AD. 2, ADICIÓN DE MONTO	PANAMÁ	2020	SESJO S A	3,156.61
AD. No. AD. 1, ADICIÓN DE MONTO Y TIEMPO	PANAMÁ	178	INGENIERIA Y PROYECTOS EM S.A.	9,653.85
AD. No. AD. 1, ADICIÓN DE MONTO Y TIEMPO	PANAMÁ	067-2012	INK TECH & MARKETING CORP	249,928.00
AD. No. AD. 1, ADICIÓN DE TIEMPO	PANAMÁ	054-2012	MCM GLOBAL CONSORCIO INTERSECCIONES	0.00
AD. No. AD. 1, ADICIÓN DE TIEMPO	PANAMÁ	108-2012	CONSTRUCCIÓN Y MANTENIMIENTO, S.A.	0.00
MINISTERIO DE GOBIERNO - CORREOS Y TELEGRAFOS				67,313.16
OC. MEJORAS DE LA ESTAFETA DE TONOSI	LOS SANTOS	1801	SUPLIDORES DE BOMBAS Y SISTEMAS, S.A.	12,384.18
OC. MEJORAS DE LA ESTAFETA DE JAQUE	LOS SANTOS	2693	EMPRESAS FARMOR, S.A.	22,880.61
OC. MEJORAS DE LA ESTAFETA DE PUERTO PIÑA	LOS SANTOS	2687	EMPRESAS FARMOR, S.A.	8,894.91

ENTIDAD Y DESCRIPCIÓN DE LA OBRA	PROVINCIA	No. CONTRATOS/ OC	CONTRATISTA	VALOR
OC. MEJORAS DE LA ESTAFETA DE UNIÓN CHOCO	LOS SANTOS	2690	EMPRESAS FARMOR, S.A.	3,884.10
OC. MEJORAS DE LA ESTAFETA DE RÍO DE JESÚS	LOS SANTOS	1761	EMPRESAS FARMOR, S.A.	5,885.00
OC. MEJORAS DE LA ESTAFETA DE YAVIZA	LOS SANTOS	1726	EMPRESAS FARMOR, S.A.	3,886.78
OC. MEJORAS DE LA ESTAFETA DE PEDASI	LOS SANTOS	1749	EMPRESAS FARMOR, S.A.	3,896.13
OC. MEJORAS ESTAFETA DE CORREOS DE CAÑAZAS	LOS SANTOS	1751	VENTAS Y SERVICIOS LA PROSPERIDAD, S.A.	5,601.45
MINISTERIO DE GOBIERNO - PRODEC				1,828.48
AD. No. AD. 1, ADICIÓN DE TIEMPO	COCLÉ	0212045041	J.F.C.INVERSIONES, S.A.	0.00
AD. No. AD. 1, ADICIÓN DE TIEMPO	COCLÉ	0212045039	J.F.C.INVERSIONES, S.A.	0.00
AD. No. AD. 1, ADICIÓN DE TIEMPO	COCLÉ	0212045026	J.F.C.INVERSIONES, S.A.	0.00
AD. No. AD. 1, ADICIÓN DE TIEMPO	COCLÉ	0212045033	J.F.C.INVERSIONES, S.A.	0.00
AD. No. AD. 1, ADICIÓN DE TIEMPO	COCLÉ	0912045113	ZEN DATA LIFE IP S A	0.00
AD. No. AD. 1, ADICIÓN DE TIEMPO	COCLÉ	0212045043	PANAMÁ	0.00
AD. No. AD. 1, ADICIÓN DE TIEMPO	COCLÉ	0212045045	PANAMÁ	0.00
AD. No. AD. 1, ADICIÓN DE TIEMPO	COCLÉ	0212045040	J.F.C.INVERSIONES, S.A.	0.00
AD. No. AD. 1, ADICIÓN DE TIEMPO	COCLÉ	0912045092	EMPRESAS ARROVILLA, S.A.	0.00
AD. No. AD. 1, ADICIÓN DE TIEMPO	COCLÉ	0212045025	EMPRESAS ARROVILLA, S.A.	0.00
AD. No. AD. 1, ADICIÓN DE TIEMPO	COCLÉ	0811045040	J.F.C.INVERSIONES, S.A.	0.00
AD. No. AD. 1, ADICIÓN DE TIEMPO	COCLÉ	0912045155	CONSTRUCCIONES RURALES DE VERAGUAS,S.A	0.00
AD. No. AD. 1, ADICIÓN DE TIEMPO	COCLÉ	0912045042	CONSTRUCTORA BATTIKH, S.A.	0.00
AD. No. AD. 2, ADICIÓN DE TIEMPO	COCLÉ	0912045017	CONSTRUCCIONES RURALES DE VERAGUAS,S.A	0.00
AD. No. AD. 2, ADICIÓN DE TIEMPO	COCLÉ	0912045146	CONSTRUCTORA LULIRO, S.A.	0.00
AD. No. AD. 1, ADICIÓN DE TIEMPO	COCLÉ	0811045048	J.F.C.INVERSIONES, S.A.	0.00
AD. No. AD. 1, ADICIÓN DE TIEMPO	COCLÉ	0912045149	CONSTRUCTORA LULIRO, S.A.	0.00
AD. No. AD. 3, ADICIÓN DE TIEMPO	COCLÉ	0912045086	CONSTRUCTORA LULIRO, S.A.	0.00
AD. No. AD. 3, ADICIÓN DE TIEMPO	COCLÉ	0912045084	CONSTRUCTORA LULIRO, S.A.	0.00
AD. No. AD. 3, ADICIÓN DE TIEMPO	COCLÉ	0912045089	CONSTRUCTORA LULIRO, S.A.	0.00
AD. No. AD. 1, ADICIÓN DE TIEMPO	COCLÉ	0912045148	CONSTRUCTORA LULIRO, S.A.	0.00
AD. No. AD. 3, ADICIÓN DE TIEMPO	COCLÉ	0912045087	CONSTRUCTORA LULIRO, S.A.	0.00
AD. No. AD. 2, ADICIÓN DE TIEMPO	COCLÉ	0912045145	CONSTRUCTORA LULIRO, S.A.	0.00
AD. No. AD. 2, ADICIÓN DE TIEMPO	COCLÉ	0912045097	EMPRESAS ARROVILLA, S.A.	0.00
AD. No. AD. 1, ADICIÓN DE TIEMPO	COCLÉ	0912045026	EMPRESAS ARROVILLA, S.A.	0.00
AD. No. AD. 1, ADICIÓN DE TIEMPO	COCLÉ	0112045004	INGENIERIA LANDAU, S.A.	0.00
AD. No. AD. 1, REDUCCIÓN Y ADICIÓN DE MONTO IGUAL A CERO	COCLÉ	0712045085	CONSTRUCTORA MENAGUI, S.A.	0.00
AD. No. AD. 1, REDUCCIÓN Y ADICIÓN DE MONTO IGUAL A CERO	COCLÉ	0712045087	DIAZ & DIAZ	0.00
AD. No. AD. 1, ADICIÓN DE TIEMPO	COCLÉ	0109045017	S.A.	0.00
AD. No. AD. 1, ADICIÓN DE TIEMPO	COCLÉ	0109045025	S.A.	0.00
AD. No. AD. 1, ADICIÓN DE TIEMPO	COCLÉ	0109045027	S.A.	0.00
AD. No. AD. 1, ADICIÓN DE TIEMPO	COCLÉ	0109045024	S.A.	0.00
AD. No. AD. 2, ADICIÓN DE TIEMPO	COCLÉ	0212045026	J.F.C.INVERSIONES, S.A.	0.00
AD. No. AD. 2, REDUCCIÓN Y ADICIÓN DE MONTO IGUAL A CERO	COCLÉ	0109045026	S.A.	0.00
AD. No. AD. 1, ADICIÓN DE TIEMPO	COCLÉ	0109045026	S.A.	0.00
AD. No. AD. 3, ADICIÓN DE TIEMPO	COCLÉ	0912045146	CONSTRUCTORA LULIRO, S.A.	0.00
AD. No. AD. 1, ADICIÓN DE TIEMPO	COCLÉ	0712045086	CONSTRUCTORA MENAGUI, S.A.	0.00
AD. No. AD. 1, REDUCCIÓN Y ADICIÓN DE MONTO IGUAL A CERO	COCLÉ	0712045026	PASS, S.A.	0.00
AD. No. AD. 1, ADICIÓN DE TIEMPO	COCLÉ	0712045093	CONSTRUCTORA MENAGUI, S.A.	0.00
AD. No. AD. 1, ADICIÓN DE TIEMPO	COCLÉ	0712045089	CONSTRUCTORA MENAGUI, S.A.	0.00

ENTIDAD Y DESCRIPCIÓN DE LA OBRA	PROVINCIA	No. CONTRATOS/ OC	CONTRATISTA	VALOR
AD. No. AD. 1, ADICIÓN DE TIEMPO	COCLÉ	0712045072	CONSTRUCTORA S. P., S.A.	0.00
AD. No. AD. 1, REDUCCIÓN Y ADICIÓN DE MONTO IGUAL A CERO	COCLÉ	0712045081	PASS, S.A.	0.00
AD. No. AD. 1, ADICIÓN DE TIEMPO	COCLÉ	0712045092	CONSTRUCTORA MENAGUI, S.A.	0.00
AD. No. AD. 1, ADICIÓN DE TIEMPO	COCLÉ	0712045025	CONSTRUCTORA S. P., S.A.	0.00
AD. No. AD. 2, ADICIÓN DE TIEMPO	COCLÉ	0712045087	DIAZ & DIAZ	0.00
AD. No. AD. 1, ADICIÓN DE TIEMPO	COCLÉ	0712045094	DIAZ & DIAZ	0.00
AD. No. AD. 1, ADICIÓN DE TIEMPO	COCLÉ	0712045084	CONSTRUCTORA MENAGUI, S.A.	0.00
AD. No. AD. 2, ADICIÓN DE TIEMPO	COCLÉ	0712045026	PASS, S.A.	0.00
AD. No. AD. 1, ADICIÓN DE TIEMPO	COCLÉ	0712045022	PASS, S.A.	0.00
AD. No. AD. 2, REDUCCIÓN Y ADICIÓN DE MONTO IGUAL A CERO	COCLÉ	0712045094	DIAZ & DIAZ	0.00
AD. No. AD. 1, REDUCCIÓN Y ADICIÓN DE MONTO IGUAL A CERO	COCLÉ	0712045095	DIAZ & DIAZ	0.00
AD. No. AD. 1, ADICIÓN DE TIEMPO	COCLÉ	0712045090	PASS, S.A.	0.00
AD. No. AD. 1, ADICIÓN DE TIEMPO	COCLÉ	0712045088	CONSTRUCTORA MENAGUI, S.A.	0.00
AD. No. AD. 1, ADICIÓN DE TIEMPO	COCLÉ	0112045005	ARGELIO CERCEÑO CASTILLO	0.00
AD. No. AD. 1, ADICIÓN DE TIEMPO	COCLÉ	0812045007	REPRESENTACIONES Y SERVICIOS ARO, S. A.	0.00
AD. No. AD. 2, ADICIÓN DE TIEMPO	COCLÉ	0712045025	CONSTRUCTORA S. P., S.A.	0.00
AD. No. AD. 2, ADICIÓN DE TIEMPO	COCLÉ	0509045006	Empresa Mavatractor S.A.	0.00
AD. No. AD. 1, ADICIÓN DE TIEMPO	COCLÉ	0712045024	PASS, S.A.	0.00
AD. No. AD. 2, REDUCCIÓN Y ADICIÓN DE MONTO IGUAL A CERO	COCLÉ	0712045088	CONSTRUCTORA MENAGUI, S.A.	0.00
AD. No. AD. 3, ADICIÓN DE MONTO	COCLÉ	0509045006	Empresa Mavatractor S.A.	1,828.48
AD. No. AD. 1, ADICIÓN DE TIEMPO	COCLÉ	0812045022	SECURITY SYSTEM PANAMÁ, S.A.	0.00
AD. No. AD. 1, ADICIÓN DE TIEMPO	COCLÉ	0812045001	DISTRIBUIDORA PEREZ, S.A.	0.00
AD. No. AD. 1, ADICIÓN DE TIEMPO	COCLÉ	0812045024	BEROTZ PANAMÁ,S.A.	0.00
AD. No. AD. 1, ADICIÓN DE TIEMPO	COCLÉ	0812045035	CONTRATISTAS DE PANAMÁ S.A.	0.00
AD. No. AD. 1, ADICIÓN DE TIEMPO	COCLÉ	0812045030	CONTRATISTAS DE PANAMÁ S.A.	0.00
AD. No. AD. 1, ADICIÓN DE TIEMPO	COCLÉ	0812045031	CONTRATISTAS DE PANAMÁ S.A.	0.00
AD. No. AD. 1, ADICIÓN DE TIEMPO	COCLÉ	0612045006	CONSTRUCTORA S. P., S.A.	0.00
AD. No. AD. 1, ADICIÓN DE TIEMPO	COCLÉ	0812045027	BEROTZ PANAMÁ,S.A.	0.00
AD. No. AD. 1, ADICIÓN DE TIEMPO	COCLÉ	0812045025	BEROTZ PANAMÁ,S.A.	0.00
AD. No. AD. 1, ADICIÓN DE TIEMPO	COCLÉ	0812045023	BEROTZ PANAMÁ,S.A.	0.00
AD. No. AD. 2, REDUCCIÓN Y ADICIÓN DE MONTO IGUAL A CERO	COCLÉ	0712045090	PASS, S.A.	0.00
AD. No. AD. 2, ADICIÓN DE TIEMPO	COCLÉ	0811045068	J.F.C.INVERSIONES, S.A.	0.00
AD. No. AD. 1, ADICIÓN DE TIEMPO	COCLÉ	0812045050	CONSTRUCTORA PACIFICO ATLANTICO, S.A.	0.00
AD. No. AD. 2, ADICIÓN DE TIEMPO	COCLÉ	0912045098	EMPRESAS ARROVILLA, S.A.	0.00
AD. No. AD. 2, ADICIÓN DE TIEMPO	COCLÉ	0912045026	EMPRESAS ARROVILLA, S.A.	0.00
MINISTERIO DE GOBIERNO - SEDE				1,210,233.59
OC. REPARACIÓN, SUMIN. E INSTALACIÓN DE MEJORAS Y ADECUACIÓN PARA LA CARCEL PUBLICA DE LAS TABLAS	LOS SANTOS	1062	SUPLIDORES DE BOMBAS Y SISTEMAS, S.A.	84,937.94
OC. CONSTRUCCIÓN DE OBELISCO	LOS SANTOS	1305	GRUPO JB CONSTRUCCIONES S.A.	29,685.20
CTO. ADECUACIÓN Y MANTENIMIENTO DEL SISTEMA ELÉCTRICO DEL CENTRO DE REHABILITACIÓN FEMENINO CECILIA ORILLAC DE CHIARI	PANAMÁ	01-2013-DPYCI/MG	CONSTRUCCIÓN Y MANTENIMIENTO, S.A.	270,603.00
CTO. MEJORAS, REMODELACIONES, CONSTRUCCIONES, DISEÑO, ELABORACIÓN Y SUMIN. DE PLANOS APROBADOS DE ELECTRICIDAD, PLOMERIA Y PINTURA PARA EL CENTRO DE CUSTODIA Y	PANAMÁ	16	CONSTRUCTORA HIDROTECNICA, S.A.	825,007.45
AD. CUMPLIMIENTO BASILIO LAKAS, UBICADO EN COLÓN	PANAMÁ	14-2012-DPYCI/MG	CONSTRUCCIÓN Y MANTENIMIENTO, S.A.	0.00

ENTIDAD Y DESCRIPCIÓN DE LA OBRA	PROVINCIA	No. CONTRATOS/ OC	CONTRATISTA	VALOR
AD. No. AD. 1, ADICIÓN DE TIEMPO	PANAMÁ	13-2012-DPYCI/MG	CONSTRUCCIÓN Y MANTENIMIENTO, S.A.	0.00
AD. No. AD. 1, ADICIÓN DE TIEMPO	PANAMÁ	01-2013-DPYCI/MG	CONSTRUCCIÓN Y MANTENIMIENTO, S.A.	0.00
AD. No. AD. 3, ADICIÓN DE TIEMPO	PANAMÁ	DA-028-2010	CONSORCIO UM PANAMÁ, S.A.	0.00
MINISTERIO DE OBRAS PUBLICAS - SEDE				361,100,253.46
CTO. REPARACIÓN DE PUNTO CRÍTICO EN LA VÍA EL LLANO-CARTÍ, 11K+500	COMARCA KUNA YALA	AL-1-08-13	CONSTRUCTORA RODSA, S.A.	1,989,000.05
CTO. REHABILITACIÓN DE PUNTOS CRÍTICOS EN EL CAMINO CPA (TORTI - RIO CONGO)	COMARCA KUNA YALA	AL-1-11-13	CENTROEQUIPOS, S.A.	162,907.50
CTO. REPARACIÓN Y MANTENIMIENTO DEL PUENTE SOBRE EL RIO QUEBRADA LOPEZ	COMARCA KUNA YALA	AL-1-09-13	CONSTRUCTORA NOVA, S.A.	857,947.40
CTO. DISEÑO Y CONSTRUCCIÓN PARA LA REHABILITACIÓN Y ENSANCHE DE LA CARRETERA CPA (PASO CANOAS) - PUERTO ARMUELLES	COMARCA KUNA YALA	AL-1-13-13	CONSORCIO TRANSCARIBE TRADING / CONSTRUCTORA MECO, S.A.	114,009,004.09
CTO. REPARACIÓN DE PUNTO CRÍTICO EN LA VÍA SABANITA - PUERTO PILON, PROVINCIA DE COLÓN.	COMARCA KUNA YALA	AL-1-10-13	CONSTRUCTORA NOVA, S.A.	386,997.60
CTO. SUMIN. DE MATERIALES Y MANO DE OBRA PARA LA ADECUACIÓN DE ACCESIBILIDAD AL ENTORNO FÍSICO, A LA INFORMACIÓN Y A LA COMUNICACIÓN DEL PROGRAMA: APOYO AL PLAN NACIONAL DE ACCESIBILIDAD UNIVERSAL-COMISIÓN DE ACCESIBILIDAD , FASE I, RUTAS ACCESIBLES EN LOS CORREGIMIENTOS MATEO ITURRALDE Y OMAR TORRIJOS, UBICADOS EN EL DISTRITO DE SAN MIGUELITO, PROVINCIA DE PANAMÁ Y ADECUACIÓN DEL COMPLEJO MUNICIPAL DE SAN MIGUELITO.	COMARCA KUNA YALA	10-2012	CORPORACIÓN MARICAR, S.A.	304,950.00
CTO. CANALIZACIÓN DEL RIO ENSENADA EN LA PROVINCIA DE COLÓN	COMARCA KUNA YALA	AL-1-20-13	CONSTRUCTORA NOVA, S.A.	2,456,720.00
CTO. SERVICIOS DE INSPECCION PARA EL DISEÑO Y CONSTRUCCIÓN PARA LA REHABILITACIÓN DE CAMINOS Y PUENTES DE COLÓN	COMARCA KUNA YALA	AL-1-151-11	FG GUARDIA Y ASOCIADOS, S.A.	800,000.00
CTO. ESTABILIZACIÓN DE PUNTOS CRÍTICOS EN LA VIA BOYD-ROOSEVELT	COMARCA KUNA YALA	AL-1-07-13	CENTROEQUIPOS, S.A.	1,842,272.50
CTO. REHABILITACIÓN DEL PUNTO CRÍTICO DE LA CARRETERA SHERMAN CALLES PARA LA COMUNIDAD DE LOS GUARUMOS CORREGIMIENTO DE PAREDON DISTRITO DE ÑURUM COMARCA NGOBE BUGLE EN LA PROVINCIA DE VERAGUAS.	COMARCA KUNA YALA	AL-1-14-13	CONSTRUCTORA URBANA, S.A.	1,683,541.21
CTO. REHABILITACIÓN DE PUNTOS CRÍTICOS EN EL SECTOR OESTE, EN LA PROVINCIA DE PANAMÁ	COMARCA KUNA YALA	AL-3-16-13	ECOVIVIENDAS INVESTMENT, S.A.	298,881.17
CTO. DRAGADO DE LA QUEBRADA RÍO CATIVÁ (QUEBRADA FANTASMA), PROVINCIA DE COLÓN	COMARCA KUNA YALA	AL-1-05-13	EXCAVACIONES DEL ISTMO, S.A.	4,556,822.91
CTO. LIMPIEZA Y DRAGADO DEL RIO CAIMITO, DISTRITO DE LA CHORRERA, PROVINCIA DE PANAMÁ.	COMARCA KUNA YALA	AL-1-02-13	CONSTRUCTORA RODSA, S.A.	2,355,497.36
CTO. REHABILITACIÓN DE LAS ÁREAS CRITICAS EN LOS SECTORES DE HATO MONTAÑA EN ARRAIJAN, MASTRANTO Y TRAPICHITO DE LA CHORRERA, PROVINCIA DE PANAMÁ	COMARCA KUNA YALA	AL-1-19-13	ININCO, S.A.	9,950,852.80
CTO. REHABILITACIÓN DE LAS ÁREAS CRITICAS EN LOS SECTORES DE HATO MONTAÑA EN ARRAIJAN, MASTRANTO Y TRAPICHITO DE LA CHORRERA, PROVINCIA DE PANAMÁ	COMARCA KUNA YALA	AL-1-06-13	PROYECTOS CIVILES RHO, S.A.	4,731,518.07
CTO. CONSTRUCCIÓN DEL PUENTE SOBRE EL RIO LAGARTO (80 ML)	COMARCA KUNA YALA	AL-1-03-13	CRIPA GROUP INC	5,535,231.34
CTO. REPARACIÓN DE PUNTOS CRÍTICOS EN LIDICE - LA TRINIDAD, NUEVA ARENOSA - CIRICITO Y ARENAS BLANCAS	COMARCA KUNA YALA	AL-1-12-13	ASFALTOS PANAMEÑOS, S.A.	941,380.65
CTO. REPARACIÓN DE PUNTOS CRÍTICOS EN LA VÍA GATÚN (BATERÍA 35) - ESCOBAL, CUIPO - LA ENCANTADA, EN LA PROVINCIA DE COLÓN	COMARCA KUNA YALA	AL-1-04-13	CONSTRUCTORA MECO, S.A.	3,141,326.22

ENTIDAD Y DESCRIPCIÓN DE LA OBRA	PROVINCIA	No. CONTRATOS/ OC	CONTRATISTA	VALOR
REHABILITACIÓN DE PUNTOS CRÍTICOS EN LA VÍA BOYD ROOSEVELT CTO. (CARRETERA TRANSISTMICA)	COMARCA KUNA YALA	AL-1-22-13	PROYECTOS CIVILES RHO, S.A.	1,527,572.21
REMOCIÓN Y REUBICACIÓN DE UTILIDADES PÚBLICAS DE LOS CABLEADOS ELÉCTRICOS CTO. PARA EL DISEÑO Y CONSTRUCCIÓN DEL PUENTE VEHICULAR SOBRE EL RÍO CHICO, EN LA PROVINCIA DE CHIRIQUÍ	COMARCA KUNA YALA	AL-2-81-13	EMPRESA DIST. ELÉCTRICA CHIRIQUÍ, S.A.	250,704.22
REPARACIÓN Y MANTENIMIENTO DE LOS CAMINOS RURALES PROVINCIA DE LOS SANTOS	COMARCA KUNA YALA	AL-1-59-13	CONSTRUCTORA MECO, S.A.	6,434,071.42
REHABILITACIÓN Y MANTENIMIENTO DE CAMINOS RURALES, PROV. DE HERRERA	COMARCA KUNA YALA	AL-1-79-13	CONSTRUCTORA RODSA, S.A.	2,809,801.81
MEJORAMIENTO DE LA VÍA GUALACA-RAMBALA, PROVINCIAS DE CHIRIQUÍ Y BOCAS DEL TORO	COMARCA KUNA YALA	AL-1-78-13	DESARROLLOS CIVILES INCORPORADOS, S.A.	2,993,854.65
(ZARZOS) EN VILLA DEL RÍO, CORREGIMIENTO DE BURUNGA, DISTRITO DE ARRAJÁN, PROVINCIA DE PANAMÁ.	COMARCA KUNA YALA	AL-1-83-13	BAGATRAC, S.A.	204,637.50
SOLUCIÓN AL PUNTO CRÍTICO (TALUD) BURUNGA, VÍA CENTENARIO REHABILITACIÓN DEL CAMINO PEDREGALITO-BOQUERÓN, LA PITA-ALANJE, PROVINCIA DE CHIRIQUÍ	COMARCA KUNA YALA	AL-1-88-13	CONSTRUCTORA ATLÁNTICO PACÍFICO	179,969.86
DISEÑO Y CONSTRUCCIÓN DE PUENTE VEHICULAR SOBRE EL RÍO PAPAYAL CAMINO C.P.A.-COCHEA ABAJO-BIJAGUAL Y PUENTE SOBRE EL RÍO COCHEA (CHARCO BRUJO)CAMINO CPA-GUAYABAL-ZAMBRANO, PROVINCIA DE CHIRIQUÍ.	COMARCA KUNA YALA	AL-1-90-13	PROYECTOS CIVILES RHO, S.A.	849,941.03
REPARACIÓN Y MANTENIMIENTO DE CAMINOS RURALES PROVINCIA DE CHIRIQUÍ, (PIEDRA CANDELA-JURUTUNGO EN RENACIMIENTO; BRAZO DE GARICHE EN BUGABA; GARICHE-LOS AZULES EN BUGABA Y LA COLÓNIA-VOLANTE EN BUGABA)	COMARCA KUNA YALA	AL-1-67-13	ININCO, S.A.	2,651,686.69
DISEÑO Y CONSTRUCCIÓN DE PUENTE VEHICULAR SOBRE EL RÍO CAPIRA CAMINO-CPA-CAPIRA-CERMEÑO, PROVINCIA DE PANAMÁ	COMARCA KUNA YALA	AL-1-93-13	ININCO, S.A.	2,632,674.86
PROYECTO DE CANAL ALVIADERO EN EL RÍO CHANGUINOLA EN EL ÁREA PRÓXIMA A FINCA N°1	COMARCA KUNA YALA	AL-1-76-13	ININCO, S.A.	2,889,609.49
DRAGADO DEL RÍO CAIMITO EN ÁREAS DE EMBALSE ENTRE EL TRAMO 7 Y 8	COMARCA KUNA YALA	AL-1-89-13	CONSTRUCTORA NFL, S.A.	1,390,772.25
DISEÑO Y CONSTRUCCIÓN DE LOS PUENTES VEHICULARES SOBRE EL RÍO CAÑAZAS Y ROBLILLO, EN EL CAMINO CPA-LA RAYA DE SANTA MARÍA, PROVINCIA DE VERAGUAS.	COMARCA KUNA YALA	AL-1-75-13	BAGATRAC, S.A.	2,530,550.00
REPARACIÓN Y MANTENIMIENTO DE CAMINOS RURALES PROVINCIA DE COCLÉ	COMARCA KUNA YALA	AL-1-100-13	EXCAVACIONES DEL ISTMO, S.A.	3,944,742.25
REPARACIÓN Y MANTENIMIENTO DE CAMINOS RURALES, PROVINCIA DE VERAGUAS	COMARCA KUNA YALA	AL-1-94-13	CONSTRUCCIONES CIVILES Y CONCRETOS DE PANAMÁ, S.A.	1,797,600.00
CANALIZACIÓN PLUVIAL PUNTO CRÍTICO VIA TRANSISTMICA (MOTEL ANCÓN/CRUCE FINAL DE TUBERÍA FRENTE A PATIO CEMEX-ESTRELLA AZUL)	COMARCA KUNA YALA	AL-1-82-13	INVERSIONES LOS TRES, S.A.	2,996,783.94
ESTUDIOS, DISEÑO, FINANCIAMIENTO PARCIAL, CONSTRUCCIÓN, MEJORAMIENTO Y AMPLIACIÓN DE LA CALZADA DE AMADOR, ENTRE EL MONUMENTO A LA BANDERA Y LA ENTRADA A ISLA FLAMENCO.	COMARCA KUNA YALA	AL-1-86-13	CONALVIAS CONSTRUCCIONES S.A.S. SUCURSAL PANAMÁ	2,172,280.64
REHABILITACIÓN DE LA CARRETERA PANAMERICANA TRAMO: PENONOMÉ - AGUADULCE	COMARCA KUNA YALA	AL-1-115-13	CONSTRUCTORA NOVA, S.A.	2,279,132.10
SOLUCIÓN DE PUNTO CRÍTICO EN LA VIA HACIA CHIVO CHIVO, COMUNIDAD DE KUNA NEGA	COMARCA KUNA YALA	AL-1-107-13	ININCO, S.A.	66,595,391.83
	COMARCA KUNA YALA	AL-1-104-13	CONSTRUCTORA RODSA, S.A.	42,425,871.50
	COMARCA KUNA YALA	AL-1-105-13	INGENIERIA PC, S.A.	2,576,530.08

ENTIDAD Y DESCRIPCIÓN DE LA OBRA	PROVINCIA	No. CONTRATOS/ OC	CONTRATISTA	VALOR
AD. No. AD. 3, CAMBIO DE PARTIDA(S)	CHIRIQUÍ	AL-1-69-10	CONSTRUCTORA URBANA, S.A.	0.00
AD. No. AD. 1, CAMBIO DE PARTIDA(S)	CHIRIQUÍ	AL-1-74-10	TRANSCARIBE TRADING, S.A.	0.00
AD. No. AD. 1, CAMBIO DE PARTIDA(S)	CHIRIQUÍ	AL-1-03-11	SUCURSAL PANAMÁ	0.00
AD. No. AD. 1, CAMBIO DE PARTIDA(S)	CHIRIQUÍ	AL-1-109-10	BAGATRAC, S.A.	0.00
AD. No. AD. 2, CAMBIO DE PARTIDA(S)	CHIRIQUÍ	AL-1-68-11	CONSTRUCTORA MECO, S.A.	0.00
AD. No. AD. 5, ADICIÓN DE TIEMPO	CHIRIQUÍ	AL-1-44-10	COPISA	0.00
AD. No. AD. 3, CAMBIO DE PARTIDA(S)	CHIRIQUÍ	AL-1-106-11	CONSTRUCTORA NORBERTO ODEBRECHT, S.A.	0.00
AD. No. AD. 2, REDUCCIÓN Y ADICIÓN DE MONTO IGUAL A CERO	CHIRIQUÍ	AL-1-104-11	CONSTRUCTORA NORBERTO ODEBRECHT, S.A.	0.00
AD. No. AD. 1, REDUCCIÓN Y ADICIÓN DE MONTO IGUAL A CERO	CHIRIQUÍ	AL-1-112-11	CONSTRUCTORA RODSA, S.A.	0.00
AD. No. AD. 2, ADICIÓN DE TIEMPO	CHIRIQUÍ	AL-1-89-10	BAGATRAC, S.A.	0.00
AD. No. AD. 1, ADICIÓN DE TIEMPO	CHIRIQUÍ	AL-1-09-12	CONSTRUCTORA MECO, S.A.	0.00
AD. No. AD. 1, ADICIÓN DE TIEMPO	CHIRIQUÍ	AL-1-16-12	INGENIERIA, S.A.	0.00
AD. No. AD. 2, ADICIÓN DE TIEMPO	CHIRIQUÍ	AL-1-120-10	CENTRALMIX, S.A.	0.00
AD. No. AD. 1, ADICIÓN DE TIEMPO	CHIRIQUÍ	AL-1-07-12	INGENIERIA, S.A.	0.00
AD. No. AD. 1, ADICIÓN DE TIEMPO	CHIRIQUÍ	AL-1-04-12	ASFALTOS PANAMEÑOS S.A.	0.00
AD. No. AD. 1, ADICIÓN DE TIEMPO	CHIRIQUÍ	AL-1-03-12	CONSTRUCTORA RODSA, S.A.	0.00
AD. No. AD. 1, ADICIÓN DE TIEMPO	CHIRIQUÍ	AL-1-10-12	ALMACENADORA NACIONAL	0.00
AD. No. AD. 1, ADICIÓN DE TIEMPO	CHIRIQUÍ	AL-1-11-12	ALMACENADORA NACIONAL, S.A.	0.00
AD. No. AD. 1, ADICIÓN DE TIEMPO	CHIRIQUÍ	AL-1-18-12	TRANSCARIBE TRADING, S.A.	0.00
AD. No. AD. 3, ADICIÓN DE MONTO	CHIRIQUÍ	AL-1-94-11	A & J Y ASOCIADOS, S.A.	1,411,273.77
AD. No. AD. 4, ADICIÓN DE MONTO	CHIRIQUÍ	AL-1-45-10	CONSTRUCTORA NOVA, S.A.	211,515.41
AD. No. AD. 1, ADICIÓN DE TIEMPO	CHIRIQUÍ	AL-1-02-12	CONSTRUCTORA RODSA, S.A.	0.00
AD. No. AD. 1, ADICIÓN DE TIEMPO	CHIRIQUÍ	AL-1-12-12	CONSTRUCTORA DE ASFALTO LAO REAL, SA	0.00
AD. No. AD. 1, ADICIÓN DE TIEMPO	CHIRIQUÍ	AL-1-21-12	INGENIERIA, S.A.	0.00
AD. No. AD. 2, CAMBIO DE PARTIDA(S)	CHIRIQUÍ	AL-1-67-10	HERMANOS, S.A.	0.00
AD. No. AD. 3, CAMBIO DE PARTIDA(S)	CHIRIQUÍ	AL-1-67-10	HERMANOS, S.A.	0.00
AD. No. AD. 3, ADICIÓN DE TIEMPO	CHIRIQUÍ	AL-1-70-10	CONSTRUCTORA MECO, S.A.	0.00
AD. No. AD. 2, ADICIÓN DE TIEMPO	CHIRIQUÍ	AL-1-03-11	SUCURSAL PANAMÁ	0.00
AD. No. AD. 2, ADICIÓN DE TIEMPO	CHIRIQUÍ	AL-1-67-11	MCM GLOBAL CONSORCIO INTERSECCIONES	0.00
AD. No. AD. 2, ADICIÓN DE TIEMPO	CHIRIQUÍ	AL-1-149-10	BENITO ROGGIO PANAMÁ, S.A.	0.00
AD. No. AD. 3, ADICIÓN DE TIEMPO	CHIRIQUÍ	AL-1-63-10	BENITO ROGGIO E HIJOS	0.00
AD. No. AD. 2, ADICIÓN DE TIEMPO	CHIRIQUÍ	AL-1-74-10	TRANSCARIBE TRADING, S.A.	0.00
AD. No. AD. 1, ADICIÓN DE TIEMPO	CHIRIQUÍ	AL-1-04-11	BITUMENES DE PANAMÁ (BITUPAN) S.A.	0.00
AD. No. AD. 4, ADICIÓN DE TIEMPO	CHIRIQUÍ	AL-1-68-11	CONSTRUCTORA MECO, S.A.	0.00
AD. No. AD. 1, ADICIÓN DE TIEMPO	CHIRIQUÍ	AL-1-19-12	TRANSCARIBE TRADING, S.A.	0.00
AD. No. AD. 1, REDUCCIÓN DE MONTO	CHIRIQUÍ	AL-1-86-10	CONALVIAS, S.A.	1,798.85
AD. No. AD. 1, REDUCCIÓN Y ADICIÓN DE MONTO IGUAL A CERO	CHIRIQUÍ	AL-1-148-10	BAGATRAC, S.A.	0.00
AD. No. AD. 3, ADICIÓN DE TIEMPO	CHIRIQUÍ	AL-1-89-10	BAGATRAC, S.A.	0.00
AD. No. AD. 3, ADICIÓN DE MONTO	CHIRIQUÍ	AL-1-120-10	CENTRALMIX, S.A.	76,106.14
AD. No. AD. 3, ADICIÓN DE TIEMPO	CHIRIQUÍ	AL-1-46-10	GRUPO CORPORATIVO G.S, S.A.	0.00
AD. No. AD. 2, ADICIÓN DE TIEMPO	CHIRIQUÍ	AL-1-65-11	SUCURSAL PANAMÁ	0.00
AD. No. AD. 1, ADICIÓN DE TIEMPO	CHIRIQUÍ	AL-1-97-11	CONSTRUCTORA RODSA, S.A.	0.00
AD. No. AD. 2, ADICIÓN DE TIEMPO	CHIRIQUÍ	AL-1-04-12	ASFALTOS PANAMEÑOS S.A.	0.00
AD. No. AD. 1, ADICIÓN DE TIEMPO	CHIRIQUÍ	AL-1-129-11	ROMAR HERMANOS, S.A.	0.00
AD. No. AD. 1, ADICIÓN DE TIEMPO	CHIRIQUÍ	AL-1-13-12	ASFALTOS PANAMEÑOS	0.00
AD. No. AD. 1, ADICIÓN DE TIEMPO	CHIRIQUÍ	AL-1-06-11	CONSTRUCTORA URBANA, S.A.	0.00
AD. No. AD. 3, ADICIÓN DE TIEMPO	CHIRIQUÍ	AL-1-06-11	CONSTRUCTORA URBANA, S.A.	0.00

ENTIDAD Y DESCRIPCIÓN DE LA OBRA	PROVINCIA	No. CONTRATOS/ OC	CONTRATISTA	VALOR
MINISTERIO DE SALUD - REGION DE SALUD DE COLÓN				856.00
MATERIALES Y MANO DE OBRA EN REPARACIÓN PUERTAS DE VIDRIO DE ENTRADA PRINCIPAL EN EL CUARTO DE PARTO (4),	COLÓN	0337-13	Benigno Gonzáles	856.00
OC. URGENCIA (2) Y PEDIATRÍA (2)	COLÓN	0314-12	ANGELICA FERNANDEZ	0.00
AD. No. AD. 1, ADICIÓN DE TIEMPO				
MINISTERIO DE SALUD - SANTO TOMAS				48,192.80
ADECUACIÓN DE LA OFICINA DE LA DIRECCIÓN MÉDICA, EN EL NIVEL	PANAMÁ	113	SESJO, S.A.	48,192.80
OC. 100 DEL ELEFANTE BLANCO (PHST).				
MINISTERIO DE SALUD - SEDE				97,044,551.81
SERVICIO DE PINTURA EXTERIOR EN COLOR BLANCO HUESO PARA CINCO EDIFICIOS UBICADOS EN LA SEDE/ANCÓN,	PANAMÁ	120560	CONSTRUCTORA A.E.I., S.A.	174,000.19
OC. EDIFICIOS 237,238,253,255 Y 261.				
SUMINISTROS DE BLOQUES, PARA SER UTILIZADOS EN EL ESTAND	PANAMÁ	0172-13	BLOQUES MARCELINO	2,932.87
OC. PERMANENTE DE LA FERIA.				
OC. REPARACIÓN DE PUERTA DE HIERRO EN EL POLICENTRO JUAN A.	PANAMÁ	0330-13	BENIGNO GONZALEZ	321.00
OC. SUMINISTRO E INSTAL. DE PUERTAS Y VENTANAS.	PANAMÁ	0099-13	BENIGNO GONZALEZ	2,958.55
OC. CONFECCIÓN E INSTAL. DE PUERTA DE ACRILICO.	PANAMÁ	0230-13	BENIGNO GONZALEZ	588.50
REPARACIÓN, MATERIALES Y M/OBRA DE PUERTAS Y VENTANAS DE	PANAMÁ	0372-13	BENIGNO GONZALEZ	2,059.75
OC. LOS BAÑOS DEL A.H.M.A.G.				
CONSTRUCCIÓN DE TRES (3) ACUEDUCTOS RURALES EN LA REGION	PANAMÁ	050	PASS,S.A	202,521.04
CTO. DE PANAMÁ ESTE				
SUMIN. DE MANO DE OBRA, PARA MANTENIMIENTO PREVENTIVO Y	PANAMÁ	010-2012	COMERCIALIZADORA ARANGO Y ARANGO S.A	35,577.50
OC. N° 6 DEL HOSPITAL JOAQUIN PABLO FRANCO SAYAS.				
EQUIPAMIENTO DE OFICINA Y CONSTRUCCIÓN PARA LA	PANAMÁ	068 (2013)	CONSORCIO CONSTRUCTION SERVICE PANAMÁ	1,950,000.00
CTO. RECAUDACION Y AMPLIACIÓN DEL EDIFICIO 240 FARMACIAS Y			S.A./PUMPER,S.A.	
CONSTRUCCIÓN DE LAS OBRAS CIVILES DEL DEPÓSITO DE	PANAMÁ	019-2013	CONSTRUCCIONES Y ECOLOGÍA	27,444.32
CTO. MEDICAMENTOS DEL HOSPITAL CECILIO CASTILLERO EN LA REGION				
DE HERRERA				
DISEÑO, CONSTRUCCIÓN Y SUMIN. DE PERFORACION DE POZOS Y	PANAMÁ	075-2013	SOCIEDAD ESPAÑOLA DE MONTAJES	655,762.59
OC. ABASTECIMIENTO DE AGUA POTABLE E INSTALACIÓN DE SITEMAS DE			INDUSTRIALES, S.A.□	
CTO. TRATAMIENTO DE AGUA PARA LOS MINSA CAPSI.				
DISEÑO, CONSTRUCCIÓN Y SUMIN. DE EXTENSIÓN DE LÍNEA	PANAMÁ	078-2013	SOCIEDAD ESPAÑOLA DE MONTAJES	1,226,500.00
OC. (VERAGUAS) Y SANTA FE (DARIÉN)			INDUSTRIALES, S.A.	
AD. No. AD. 4, REDUCCIÓN Y ADICIÓN DE MONTO IGUAL A CERO	COLÓN	245 (2010)	INDUSTRIALES	0.00
AD. No. AD. 4, REDUCCIÓN Y ADICIÓN DE MONTO IGUAL A CERO	COLÓN	244 (2010)	INDUSTRIALES	0.00
AD. No. AD. 2, ADICIÓN DE MONTO	COLÓN	183 (2010)	CONSORCIO IBT HEALTH	26,729,347.17
AD. No. AD. 2, ADICIÓN DE MONTO Y TIEMPO	COLÓN	184 (2010)	CONSORCIO IBT HEALTH	14,590,880.84
AD. No. AD. 2, ADICIÓN DE MONTO	COLÓN	182-2010	CONSORCIO IBT HEALTH	17,427,315.88
AD. No. AD. 1, ADICIÓN DE MONTO	COLÓN	185-2010	CONSORCIO IBT HEALTH	20,388,927.90
AD. No. AD. 5, ADICIÓN DE TIEMPO	COLÓN	039-2011	CONSORCIO IBT HEALTH	0.00
AD. No. AD. 2, ADICIÓN DE TIEMPO	COLÓN	040-2011	CONSORCIO IBT HEALTH	0.00
AD. No. AD. 2, ADICIÓN DE MONTO Y TIEMPO	COLÓN	041-2011	CONSORCIO IBT HEALTH	83,339.09
AD. No. AD. 3, ADICIÓN DE TIEMPO	COLÓN	038-2011	CONSORCIO IBT HEALTH	0.00

ENTIDAD Y DESCRIPCIÓN DE LA OBRA	PROVINCIA	No. CONTRATOS/ OC	CONTRATISTA	VALOR
AD. No. AD. 4, ADICIÓN DE TIEMPO	COLÓN	039-2011	CONSORCIO IBT HEALTH	0.00
AD. No. AD. 1, ADICIÓN DE TIEMPO	COLÓN	050	PASS,S.A	0.00
AD. No. AD. 1, ADICIÓN DE TIEMPO	COLÓN	0-12-0-1-001-0119-189	ANGELICA FERNANDEZ GUERRA	0.00
AD. No. AD. 3, ADICIÓN DE TIEMPO	COLÓN	254-2010	CONSORCIO TERMOTECNICA MEGA PROYECTOS	0.00
AD. No. AD. 2, ADICIÓN DE TIEMPO	COLÓN	080 (2011)	CONSORCIO TAS PANAMÁ	0.00
AD. No. AD. 1, ADICIÓN DE TIEMPO	COLÓN	079 (2011)	CONSORCIO TAS PANAMÁ	0.00
AD. No. AD. 1, ADICIÓN DE TIEMPO	COLÓN	084 (2011)	CONSORCIO TAS PANAMÁ	0.00
AD. No. AD. 3, ADICIÓN DE MONTO Y TIEMPO	COLÓN	BEI-SCBP-02-2009	HIDALGO E HIDALGO, S.A.	13,533,963.12
AD. No. AD. 2, ADICIÓN DE TIEMPO	COLÓN	038-2011	CONSORCIO IBT HEALTH	0.00
AD. No. AD. 3, ADICIÓN DE TIEMPO	COLÓN	040-2011	CONSORCIO IBT HEALTH	0.00
AD. No. AD. 3, ADICIÓN DE TIEMPO	COLÓN	041-2011	CONSORCIO IBT HEALTH	0.00
AD. No. AD. 3, ADICIÓN DE TIEMPO	COLÓN	253-2010	MEGAPROYECTOS INTERNACIONAL, S. A.	0.00
AD. No. AD. 1, ADICIÓN DE TIEMPO	COLÓN	038-2012	S.A.CONSTRUCCIÓnes y Mantenimiento Camit S.A	0.00
AD. No. AD. 1, ADICIÓN DE TIEMPO	COLÓN	081 (2011)	CONSORCIO HPC-CONTRATAS-P&V,S.A.	0.00
AD. No. AD. 1, ADICIÓN DE TIEMPO	COLÓN	086(2011)	CONSORCIO HPC-CONTRATAS- P&V- S.A	0.00
AD. No. AD. 1, ADICIÓN DE TIEMPO	COLÓN	082(2011)	CONSORCIO HPC-CONTRATAS-P&V,S,A	0.00
AD. No. AD. 1, ADICIÓN DE TIEMPO	COLÓN	009-2011-HSMA	FIGUER PANAMÁ, S.A.	0.00
AD. No. AD. 1, ADICIÓN DE TIEMPO	COLÓN	031 (2012)	FAISKA CONSTRUCTORA S.A	0.00
AD. No. AD. 3, ADICIÓN DE TIEMPO	COLÓN	080 (2011)	CONSORCIO TAS PANAMÁ	0.00
AD. No. AD. 2, ADICIÓN DE TIEMPO	COLÓN	079 (2011)	CONSORCIO TAS PANAMÁ	0.00
AD. No. AD. 2, ADICIÓN DE TIEMPO	COLÓN	084 (2011)	CONSORCIO TAS PANAMÁ	0.00
AD. No. AD. 1, ADICIÓN DE TIEMPO	COLÓN	077 (2011)	CONSORCIO OMEGA-CIRACET	0.00
AD. No. AD. 5, ADICIÓN DE TIEMPO	COLÓN	245 (2010)	INDUSTRIALES	0.00
AD. No. AD. 5, ADICIÓN DE TIEMPO	COLÓN	244 (2010)	INDUSTRIALES	0.00
AD. No. AD. 1, ADICIÓN DE TIEMPO	COLÓN	085 (2011)	OMEGA ENGINEERING INC	0.00
AD. No. AD. 1, ADICIÓN DE MONTO Y TIEMPO	COLÓN	032-2012	PINTURAS DEL ISTMO	10,111.50
AD. No. AD. 2, ADICIÓN DE TIEMPO	COLÓN	078 (2011)	CONSORCIO HPC-CONTRATAS-P&V,S.A.	0.00
AD. No. AD. 2, ADICIÓN DE TIEMPO	COLÓN	081 (2011)	CONSORCIO HPC-CONTRATAS-P&V,S.A.	0.00
AD. No. AD. 4, ADICIÓN DE TIEMPO	COLÓN	253-2010	MEGAPROYECTOS INTERNACIONAL, S. A.	0.00
AD. No. AD. 4, ADICIÓN DE TIEMPO	COLÓN	254-2010	CONSORCIO TERMOTECNICA MEGA PROYECTOS	0.00
AD. No. AD. 4, ADICIÓN DE TIEMPO	COLÓN	255 (2010)	CONSORCIO TERMOTECNICA MEGA PROYECTOS	0.00
AD. No. AD. 1, ADICIÓN DE TIEMPO	COLÓN	083 (2011)	OMEGA ENGINEERING INC	0.00
AD. No. AD. 4, ADICIÓN DE TIEMPO	COLÓN	BEI-SCBP-02-2009	HIDALGO E HIDALGO, S.A.	0.00
AD. No. AD. 4, ADICIÓN DE TIEMPO	COLÓN	080 (2011)	CONSORCIO TAS PANAMÁ	0.00
MINISTERIO DE SEGURIDAD PUBLICA - MIGRACION				0.00
AD. No. AD. 3, ADICIÓN DE TIEMPO	PANAMÁ	18-2010-DPYCI	TERMOTECNICA COINDUSTRIAL INTERNACIONAL	0.00
MINISTERIO DE SEGURIDAD PUBLICA - POLICIA NACIONAL				434,434.76
DESARROLLO Y SUMIN. DE PLANOS PARA LA ESTACIÓN DE POLICIA CTO. DE VACAMONTE, SECTOR EL CHORRILLITO.	PANAMÁ	DA-008-2013	CONSTRUCTORA FIOMAR, S.A.	122,000.00
DESARROLLO, SUMINISTRO DE PLANOS Y CONETURCCIÓN DE LA SUBESTACIÓN DE MARGARITAS.	PANAMÁ	024-2013	D Y D MANTENIMIENTO, S.A.	227,873.73
ESPECIFICACIONES TÉCNICAS Y REMODELACIÓN DEL PUESTO CTO. POLICIAL DE LA COMUNIDAD DE MIGUEL DE LA BORDA, DISTRITO DE	PANAMÁ	DA-030-2013	Consultoria y CONSTRUCCIÓnes Terado, S.A	84,561.03
AD. No. AD. 1, ADICIÓN DE TIEMPO	VERAGUAS	016-2012	D Y D MANTENIMIENTO, S.A.	0.00
AD. No. AD. 1, ADICIÓN DE TIEMPO	VERAGUAS	002-2012	AGRO CONSTRUCTORES CIVILES S A	0.00
AD. No. AD. 2, ADICIÓN DE TIEMPO	VERAGUAS	042-11	PROFESIONALES, S.A.	0.00

ENTIDAD Y DESCRIPCIÓN DE LA OBRA	PROVINCIA	No. CONTRATOS/ OC	CONTRATISTA	VALOR
AD. No. AD. 1, ADICIÓN DE TIEMPO	VERAGUAS	DA-014-2012	BUILDING SERVICES CORPORATION	0.00
AD. No. AD. 1, ADICIÓN DE TIEMPO	VERAGUAS	DA-027-2012	S.A.	0.00
MINISTERIO DE SEGURIDAD PUBLICA - SEDE				6,328,574.02
SUMIN. DE MATERIALES Y MANO DE OBRA PARA LA DEMOLICIÓN DE CERCA EXISTENTE, DISEÑO Y CONFECCIÓN DE PLANOS PARA LA CONSTRUCCIÓN DE MURO BLOQUES DE 6" RELLENOS EN LA PARTE POSTERIOR Y LATERAL DE LA ESTACIÓN SEDE DE LA POLICIA DEL DISTRITO DE BARU	CHIRIQUÍ	670	RICARDO JOEL VARGAS	15,785.92
SUMIN. Y MANO DE OBRA PARA LA REMODELACIÓN Y AMPLIACIÓN DEL COMEDOR DE LA ESTACIÓN DE POLICIA	CHIRIQUÍ	5518	CONSTRUCCIONES M&A , S.A.	8,479.75
REMODELACIÓN DE LAS OFICINAS DEL SISTEMA INTEGRADO DE ESTADISTICAS CRIMINALES (SIEC)	CHIRIQUÍ	5702	CONSTRUCCIONES M & A S A	7,063.07
SUMIN. DE MATERIALES Y MANO DE OBRA PARA LA INSTALACIÓN DEL SISTEMA HIDRONEUMATICO Y PARA ALMACENAMIENTO DE AGUA POTABLE PARA TRES ESTACIONES DE POLICIA: (CERMEÑO EN EL DTTO. DE CAPIRA; PLAYA LEONA Y PUERTO CAIMITO EN EL DTTO. DE LA CHORRERA).	CHIRIQUÍ	6894	H B SERVICES CORP	27,263.00
TRABAJOS DE MANO DE OBRA, SELLAR Y CONSTRUIR VENTANAS PARA LAS CELDAS DE LA ESTACIÓN DE POLICIA DE GUARARE	CHIRIQUÍ	6758	CONSTRUCCIONES M&S, S.A.	2,076.87
DISEÑO CONSTRUCCIÓN DE LA AMPLIACIÓN DE LOS TALLERES DEL CENTRO DE CUMPLIMIENTO DE MENORES Y JOVENES INFRACTORES.	PANAMÁ	006-2013/PROSI	WESWERK CONSTRUCTION AND CONSULTING, INC	176,496.50
ETAPA II REMODELACIÓN, ADECUACIÓN E INFRAESTRUCTURA DEL EDIFICIO Nº 19 ; INFRAESTRUCTURA DE LOS EDIFICIOS Nº 18 Y Nº 23 ; EL PATIO DE ARMAS DE LA NUEVA SEDE DEL CENTRO DE ENSEÑANZA SUPERIOR (CES)	PANAMÁ	012-2013	QUALITY CONSTRUCTION SERVICES, S.A.□□□□□□	3,900,000.00
REPARACIÓN DE LOS TECHOS Y CONSTRUCCIÓN DE HELIPUERTO EN LA ESTACIÓN AERONAVAL DE ISLA CHAPERA	PANAMÁ	20-2013	COMERCIALIZADORA ARANGO Y ARANGO, S.A.	139,592.51
DESARROLLO DE PLANOS, CONSTRUCCIÓN Y EQUIPAMIENTO DEL NUEVO PUESTO POLICIAL, UBICADO EN EL CORREGIMIENTO DE PIXVAE	PANAMÁ	DA-019-2013	DAVID VILLARREAL, S.A.	118,418.93
CONFECCIÓN DE PLANOS (SEGUN ANTEPROYECTO) ESPECIFICACIONES TECNICAS, REMODELACIÓN (INCLUYE CUARTO DE COMUNICACIONES) DE LA SUB ESTACIÓN DE POLICIA NACIONAL UBICADA EN EL DISTRITO DE BARU	PANAMÁ	DA-028-2013	BUILDING SERVICES CORPORATION	230,000.00
DESARROLLO Y SUMIN. DE PLANOS SEGÚN ANTEPROYECTO, ESPECIFICACIONES TECNICAS, EQUIPAMIENTO Y TODO LO QUE SE REQUIERA PARA LA REMODELACIÓN Y ADECUACIÓN DE LA SUBESTACIÓN POLICIAL DE OCU UBICADO EN OCU PROVINCIA DE HERRERA.	PANAMÁ	025-2013	AGRO CONSTRUCTORES CIVILES S A	174,394.00
REPARACIÓN GENERAL DE LA CERCA PERIMETRAL (INCLUYE CONCERTINA), CONSTRUCCIÓN DE HELIPUERTO, REPOSICIÓN DE LOSA, PINTURA DE CORDONES Y ESTACIONAMIENTOS EN LA NUEVA SEDE, UBICADA EN AMADOR, DTTO. DE ANCÓN, PROV. DE PANAMÁ.	PANAMÁ	0362013	CORPORACION DE INGENIEROS CONTRATISTAS, S. A.(COINCO)	158,370.70
DISEÑO, DESARROLLO Y APRONACIÓN DE PLANOS, SUMIN. DE MATERIALES, MANO DE OBRA Y TODO LO QUE SE REQUIERA PARA LA REMODELACIÓN Y ADECUACIÓN DE LA SUBESTACIÓN DE POLICIA DE SAN CARLOS, CORREGIMIENTO DE SAN CARLOS, DISTRITO DE SAN CARLOS, PROVINCIA DE PANAMÁ	PANAMÁ	030-2013	D Y D MANTENIMIENTO, S.A.	187,618.08

ENTIDAD Y DESCRIPCIÓN DE LA OBRA	PROVINCIA	No. CONTRATOS/ OC	CONTRATISTA	VALOR
ESTUDIO, DISEÑO DE PLANOS Y ADECUACIÓN DE LAS INSTALACIONES DEL CENTRO OPERATIVO DE SEGURIDAD. (PISO No. 3 + ÁTICO DEL EDIFICIO No. 18, COROZAL)	PANAMÁ	DA-035-2013	PROYECTOS Y DISEÑOS S.A.	373,023.55
CTO. CONFECCIÓN DE PLANOS ARQUITECTÓNICOS Y REMODELACIÓN DE LA SECCION B, EDIFICIO 1220	PANAMÁ	DA-045-2013	CONSTRUCTORA FIOMAR S.A.	124,000.00
CTO. CONFECCIÓN DE PLANOS ARQUITECTÓNICOS Y REMODELACIÓN DE LA "SECCION A" DE LA SEDE DEL MINISTERIO DE SEGURIDAD PUBLICA, EDIFICIO 1220, SECTOR AMADOR	PANAMÁ	DA-047-2013	CONSULTORIA Y CONSTRUCCIONES TERADO, S.A.	121,375.45
CTO. CONFECCIÓN DE PLANOS ARQUITECTÓNICOS Y REMODELACIÓN DE LA SECCION "E" DE LA SEDE DEL MINSEG, EDIFICIO 1220, SECTOR AMADOR, PROV. DE PANAMÁ	PANAMÁ	DA-046-2013	BUILDING SERVICES CORPORATION	138,939.50
CTO. DESARROLLO Y SUMIN. DE PLANOS SEGÚN ANTEPROYECTO, ESPECIFICACIONES TÉCNICAS, CONSTRUCCIÓN Y EQUIPAMIENTO DE LA CUADRA PARA ESCOLTAS DE LA POLICIA NACIONALDE SANTA CLARA, DTTO. DE CHAME., PROV. PANAMÁ.	PANAMÁ	49	BUILDING SERVICES CORPORATION	56,490.98
CTO. CONFECCIÓN DE PLANOS ARQUITECTÓNICOS Y REMODELACIÓN DE LA SECCION "F" DE LA SEDE DEL MINISTERIO DE SEGURIDAD PUBLICA UBICADA EN EL EDIFICIO 1220 SECTOR DE AMADOR, PROV. PANAMÁ.	PANAMÁ	057	BUILDING SERVICES CORPORATION	130,935.37
AD. No. AD. 2, REDUCCIÓN DE MONTO	PANAMÁ	035	BUILDING SERVICES CORPORATION	428.00
AD. No. AD. 1, ADICIÓN DE MONTO Y TIEMPO	PANAMÁ	003-2012	KENKAD, S.A.	230,585.00
AD. No. AD. 1, ADICIÓN DE TIEMPO	PANAMÁ	DA-039-2012	DAVID VILLARREAL, S.A.	0.00
AD. No. AD. 2, ADICIÓN DE TIEMPO	PANAMÁ	DA-035-2011	GLOBAL DELFOS INTERNATIONAL S.A	0.00
AD. No. AD. 1, ADICIÓN DE TIEMPO	PANAMÁ	001-2012	CONCEPTOS Y ESPACIOS, S.A.	0.00
AD. No. AD. 2, ADICIÓN DE TIEMPO	PANAMÁ	003-2012	KENKAD, S.A.	0.00
AD. No. AD. 3, ADICIÓN DE TIEMPO	PANAMÁ	DA-035-2011	GLOBAL DELFOS INTERNATIONAL S.A	0.00
AD. No. AD. 1, ADICIÓN DE MONTO Y TIEMPO	PANAMÁ	006-2013/PROSI	INC	7,236.84
MINISTERIO DE SEGURIDAD PUBLICA - SERVICIO AERONAVAL				7,165,890.15
CTO. ESTUDIO, DISEÑO, CONSTRUCCIÓN Y EQUIPAMIENTO DE ASTILLERO, RAMPA, DIQUE Y HANGARES EN BRISAS DE AMADOR - SENAN, PROVINCIA DE PANAMÁ DEL SERVICIO NACIONAL AERONAVAL, TIPO LLAVE EN MANO.	PANAMÁ	009-2013	CONSORCIO QUALITY ASTILLERO BAYANO S.A.	4,836,000.00
CTO. BASE VASCO NUÑEZ DE BALBOA DEL SERVICIO NACIONAL AERONAVAL	PANAMÁ	12-2013	COMERCIALIZADORA ARANGO Y ARANGO, S.A.	28,569.00
CTO. REPARACIÓN DEL TECHO DEL EDIFICIO No. 54 DEL DEPARTAMENTO DE MANTENIMIENTO NAVAL, QUE INCLUYE SUMIN. DE MATERIAL, MANO DE OBRA, USO DE EQUIPO, HERRAMIENTA Y TODO CUANTOS SE REQUIERA PARA SU BUEN FUNCIONAMIENTO	PANAMÁ	10-2013	INTERNATIONAL OUTSOURCING SERVICES, S.A.	224,985.69
CTO. DISEÑO TÍPICO ELABORACIÓN DE PLANO Y EJECUCIÓN DE OBRAS PARA LA CONSTRUCCIÓN DE CONTROL DE SEGURIDAD Y ACCESO DE ENTRADA PRINCIPAL A LA BASE AERONAVAL DE TOCUMEN	PANAMÁ	13-2013	ADMINISTRACIÓN Y SUPERVISION DE OBRAS CIVILES S A	125,000.00
CTO. ESTUDIO, DISEÑO, CONFECCIÓN DE PLANOS, ESPECIFICACIONES TÉCNICAS Y CONSTRUCCIÓN DE LA 2A ETAPA DEL TENDIDO ELÉCTRICO DE LA ANTIGUA BASE DE RODMAN DEL SERVICIO AERONAVAL	PANAMÁ	17-2013	GRUPO E.I.A., S. A.	142,255.43
CTO. PRIMERA ETAPA DE ESTUDIOS, DISEÑOS Y CONSTRUCCIÓN DE LA ESTACIÓN AERONAVAL DE GUÁZARO, PROVINCIA DE VERAGUAS.	PANAMÁ	014-2013	ELECTROVENTAS Y SERVICIOS S.A.	1,488,347.53

ENTIDAD Y DESCRIPCIÓN DE LA OBRA	PROVINCIA	No. CONTRATOS/ OC	CONTRATISTA	VALOR
AD. No. AD. 3, ADICIÓN DE MONTO Y TIEMPO	CHIRIQUÍ	DA-047-2010	INVERSIONES RAJUP CHIRIQUÍ, S. A.	320,732.50
AD. No. AD. 5, ADICIÓN DE TIEMPO	CHIRIQUÍ	29-2010	C.OC.E.S.A	0.00
AD. No. AD. 1, ADICIÓN DE TIEMPO	CHIRIQUÍ	004-2012	PASS.S.A	0.00
AD. No. AD. 2, ADICIÓN DE TIEMPO	CHIRIQUÍ	004-2012	PASS.S.A	0.00
AD. No. AD. 1, ADICIÓN DE TIEMPO	CHIRIQUÍ	10-2013	INTERNATIONAL OUTSOURCING SERVICES, S.A.	0.00
MINISTERIO DE SEGURIDAD PUBLICA - SERVICIO NACIONAL DE FRONTERAS				1,991,250.31
DEMOLICIÓN, DISEÑO Y CONSTRUCCIÓN DEL NUEVO PUESTO DE POLICIA DEL SENAFRONT, UBICADO EN JAQUE, DARIEN	DARIEN	DA-023-2012	CONSTRUCTORA AEI, S.A.□	1,095,299.36
DISEÑO Y CONSTRUCCIÓN DE DOS (2) BUNKERS CON SUS CALLES DE ACCESO EN LA PRIMERA BRIGADA ORIENTAL (METETI), PROVINCIA DE DARIÉN	DARIEN	DA-025-2012	INGENIERO DOMINGO CASSINO, S.A.	578,916.60
AD. No. AD. 3, ADICIÓN DE MONTO	PANAMÁ	DA-031-11	CONCORCIO AEI - E. PLUS	134,943.24
AD. No. AD. 1, ADICIÓN DE MONTO	PANAMÁ	DA-023-2012	CONSTRUCTORA AEI, S.A.□	182,091.11
MINISTERIO DE TRABAJO Y DESARROLLO LABORAL - SEDE				0.00
AD. No. AD. 2, ADICIÓN DE TIEMPO	PANAMÁ	41	CONSTRUCCIONES Y REMODELACIONES EUROX, S.A.	0.00
MINISTERIO DE VIVIENDA - SEDE				48,706,926.52
REMOCIÓN Y LIMPIEZA DE ESCOMBROS DE LOS INMUEBLES No.7033, No.12157, COLÓN.	COLÓN	283-2013	SUPLIDORA GN PANAMÁ S.A.	59,866.50
SUMIN. DE PERSONAL DIRECTIVO, TÉCNICO Y ADMINISTRATIVO, MANO DE OBRA, MAQUINARIA, EQUIPO, COMBUSTIBLE, HERRAMIENTAS, INSTRUMENTOS, MATERIALES, TRANSPORTE, CONSERVACIÓN DURANTE EL PERÍODO DE CONSTRUCCIÓN, GARANTÍA, FINANCIAMIENTO Y CUALQUIER OTRO RECURSO O APORTES INCIDENTALS QUE SE REQUIERAN PARA CULMINAR COMPLETA Y SATISFACTORIAMENTE EL PROYECTO URBANIZACIÓN GÉNESIS, UBICADO EN EL SECTOR CHIVO CHIVO, MOCAMBO, CORREGIMIENTO DE ANCÓN, PROVINCIA DE PANAMÁ.	PANAMÁ	01-13	CONCEPTOS Y ESPACIOS, S.A.	11,160,000.00
SUMIN. DE MATERIALES, MANO DE OBRA, EQUIPO Y ADMINISTRACIÓN PARA LOS ESTUDIOS DISEÑO Y CONSTRUCCIÓN DEL PROYECTO DE EDIFICACIÓN CON OBRAS DE INFRAESTRUCTURA COROTU, EN RIO ABAJO, DISTRITO Y PROVINCIA DE PANAMÁ	PANAMÁ	42-12	CONSTRUCTORA DE OBRAS MUNICIPALES, S.A.	2,850,000.00
SUMIN. DE MANTERIALES Y M/OBRA, Y ADMÓN EN LA CONSTRUCCIÓN DE 8 VIVIENDAS DE 36 M2 PARA EL PROGRAMA PARVIS, PROV. DE HERRERASUMIN. DE MANTERIALES Y M/OBRA, Y ADMÓN EN LA CONSTRUCCIÓN DE 15 VIVIENDAS DE 36 M2 PARA EL PROGRAMA PARVIS, PROV. DE HERRERA	PANAMÁ	14-2013	ALDE, S.A.	249,000.00
SUMIN. DE MANTERIALES Y M/OBRA, Y ADMÓN EN LA CONSTRUCCIÓN DE 8 VIVIENDAS DE 36 M2 PARA EL PROGRAMA PARVIS, PROV. DE HERRERA	PANAMÁ	12-2013	3D&L, S A	108,889.97
SUMIN. DE MANTERIALES Y M/OBRA, Y ADMÓN EN LA CONSTRUCCIÓN DE 8 VIVIENDAS DE 36 M2 PARA EL PROGRAMA PARVIS, PROV. DE HERRERA	PANAMÁ	13-2013	3D&L, S A	135,967.47

ENTIDAD Y DESCRIPCIÓN DE LA OBRA	PROVINCIA	No. CONTRATOS/ OC	CONTRATISTA	VALOR
SUMIN. DE MANTERIALES Y M/OBRA, Y ADMÓN EN LA CONSTRUCCIÓN DE 8 VIVIENDAS DE 36 M2 PARA EL PROGRAMA PARVIS, PROV. DE HERRERAS CTO. PARVIS, DISTRITO DE CHAME Y CHORRERA	PANAMÁ	29-2013	VM ORTIZ ASOCIADOS S A	247,500.00
SUMIN. DE MANTERIALES Y M/OBRA, Y ADMÓN EN LA CONSTRUCCIÓN DE 12 VIVIENDAS DE 36 M2 PARA EL PROGRAMA PARVIS, DISTRITO DE LAS TABLAS, LOS SANTOS Y POCRÍ	PANAMÁ	26-2013	CONSTRUCCIONES Y MANTENIMIENTO CAMIT, S.A.	199,800.00
SUMIN. DE MANTERIALES Y M/OBRA, Y ADMÓN EN LA CONSTRUCCIÓN DE 9 VIVIENDAS DE 36 M2 PARA EL PROGRAMA PARVIS, DISTRITO DE CHAME Y SAN CARLOS	PANAMÁ	32-2013	VM ORTIZ ASOCIADOS S A	148,500.00
SUMIN. DE MANTERIALES Y M/OBRA, Y ADMÓN EN LA CONSTRUCCIÓN DE 13 VIVIENDAS DE 36 M2 PARA EL PROGRAMA PARVIS, DISTRITO DE LAS TABLAS, LOS SANTOS, GUARARE Y POCRÍ	PANAMÁ	025-2013	CONSTRUCTORA DOMAR S.A.	224,768.21
SUMIN. DE MANTERIALES Y M/OBRA, Y ADMÓN EN LA CONSTRUCCIÓN DE 14 VIVIENDAS DE 36 M2 PARA EL PROGRAMA PARVIS, SANTIAGO CABECERA Y DISTRITO SONA	PANAMÁ	33-2013	ALDE, S.A.	255,302.64
SUMIN. DE MANTERIALES Y M/OBRA, Y ADMÓN EN LA CONSTRUCCIÓN DE 16 VIVIENDAS DE 36 M2 PARA EL PROGRAMA PARVIS, DAVID, BOQUETE, DOLEGA, PROV. CHIRIQUÍ.	PANAMÁ	36-2013	CONSTRUCCIONES E INVERSIONES PANAMERICANAS S A	289,927.20
SUMIN. DE MANTERIALES Y M/OBRA, Y ADMÓN EN LA CONSTRUCCIÓN DE 7 VIVIENDAS DE 36 M2 PARA EL PROGRAMA PARVIS, DISTRITO DE CHEPO.	PANAMÁ	34-2013	ALDE, S.A.	129,553.78
SUMIN. DE MANTERIALES Y M/OBRA, Y ADMÓN EN LA CONSTRUCCIÓN DE 7 VIVIENDAS DE 36 M2 PARA EL PROGRAMA PARVIS, DISTRITO DE NATA, OLA Y AGUADULCE	PANAMÁ	28-2013	GRUPO CEM, S.A.	116,858.98
SUMIN. DE MATERIALES, MANO DE OBRA Y ADMINISTRACIÓN PARA LAS OBRAS DE CONSTRUCCIÓN DE 14 VIVIENDAS DE 36M2 CADA UNA, DEL PROGRAMA PARVIS, EN LOS CORREGIMIENTOS EN PROVINCIA DE COLÓN.	PANAMÁ	30-2013	CONSTRUCTORA W Y J, S.A.	233,598.12
SUMIN. DE MATERIALES, MANO DE OBRA Y ADMINISTRACIÓN PARA LAS OBRAS DE CONSTRUCCIÓN DE 10 VIVIENDAS DE 36M2 CADA UNA, DEL PROGRAMA PARVIS, EN LOS DISTRITOS DE ANTÓN CTO. PENONOMÉ Y LA PINTADA.	PANAMÁ	35-2013	GRUPO HD2L CONSTRUCTION INTERNATIONAL S A	178,000.00
SUMIN. DE MATERIALES, MANO DE OBRA Y ADMINISTRACIÓN PARA LAS OBRAS DE CONSTRUCCIÓN DE 16 VIVIENDAS DE 36M2 CADA UNA, DEL PROGRAMA PARVIS, EN CORREGIMIENTOS EN PROV. DE CHIRIQUÍ	PANAMÁ	27-2013	CONSTRUCCIONES E INVERSIONES PANAMERICANAS S A	268,000.00
SUMIN. DE MATERIALES, MANO DE OBRA Y ADMINISTRACIÓN PARA LAS OBRAS DE CONSTRUCCIÓN DE 16 VIVIENDAS DE 36M2 CADA UNA, DEL PROGRAMA PARVIS, EN LOS DISTRITOS DE CHITRE, OCÚ, CTO. PARITA Y SANTA MARIA	PANAMÁ	37-2013	DARIO VARGAS	275,370.88
SUMIN. DE MATERIALES, MANO DE OBRA Y ADMINISTRACIÓN PARA LAS OBRAS DE CONSTRUCCIÓN DE 8 VIVIENDAS DE 36M2 CADA UNA, DEL PROGRAMA PARVIS, EN LOS DISTRITOS DE CAPIRA, CHAME Y LA CTO. CHORRERA	PANAMÁ	31-2013	VM ORTIZ & ASOCIADOS, S.A.	132,000.00

ENTIDAD Y DESCRIPCIÓN DE LA OBRA	PROVINCIA	No. CONTRATOS/ OC	CONTRATISTA	VALOR
SUMIN. DE MATERIALES, MANO DE OBRA Y ADMINISTRACIÓN PARA LAS OBRAS DE CONSTRUCCIÓN DE 8 VIVIENDAS DE 36M2 CADA UNA, DEL PROGRAMA PARVIS, EN LOS DISTRITOS DE CAPIRA, CHAME Y LA CHORRERA CTO. CHORRERA	PANAMÁ	361-2013	VM ORTIZ & ASOCIADOS,S .A.	132.000.00
SUMIN. DE MATERIALES, MANO DE OBRA EQUIPO Y ADMINISTRACIÓN PARA LOS ESTUDIOS, DISEÑO Y CONSTRUCCIÓN DEL PROYECTO DE EDIFICACION CON OBRAS DE INFRAESTRUCTURAS EN EL CHORRILLO, UBICADO ENTRE AVENIDA A, CALLE 21 OESTE Y CALLE MATEO ITURRALDE Y PROVINCIA DE PANAMÁ. CTO. MATEO ITURRALDE Y PROVINCIA DE PANAMÁ.	PANAMÁ	38-12	ECOHABITAT, S.A.	2,994,994.00
SUMIN. DE MATERIALES, MANO DE OBRA, EQUIPO Y ADMINISTRACIÓN PARA LOS ESTUDIOS, DISEÑO Y CONSTRUCCIÓN DEL PROYECTO DE EDIFICACIÓN CON OBRAS DE INFRAESTRUCTURA AVE FÉNIX, UBICADO EN LAS MANZANAS 17 Y 19 EN EL CHORRILLO ENTRE CALLE 21 OESTE, CALLE MATEO ITURRALDE.CALLE 20 A OESTE, Y CALLE 20 DE DICIEMBRE, DISTRITO Y PROVINCIA DE PANAMÁ CTO. DE DICIEMBRE, DISTRITO Y PROVINCIA DE PANAMÁ	PANAMÁ	CTO. N° 55-13	CONSTRUCCIONES CIVILES GENERALES, S.A.	13,180,000.00
AD. No. AD. 2, ADICIÓN DE MONTO	PANAMÁ	40-10	PLOMELEC, S.A.	4,761.90
AD. No. AD. 1, ADICIÓN DE TIEMPO	PANAMÁ	60-2011	GOPAMO, S.A.	0.00
AD. No. AD. 1, ADICIÓN DE TIEMPO	PANAMÁ	61-2011	GOPAMO, S.A.	0.00
AD. No. AD. 2, ADICIÓN DE MONTO	PANAMÁ	76-2010	CONSTRUCTORA NOVA, S.A.	1,244,442.09
AD. No. AD. 3, ADICIÓN DE MONTO	PANAMÁ	40-10	PLOMELEC, S.A.	15,655.71
AD. No. AD. 3, ADICIÓN DE MONTO	PANAMÁ	76-2010	CONSTRUCTORA NOVA, S.A.	1,443,674.06
AD. No. AD. 2, ADICIÓN DE MONTO	PANAMÁ	20/10	CONSTRUTORA NORBERTO ODEBRECHT, S.A.	10,000,000.00
AD. No. AD. 1, ADICIÓN DE TIEMPO	PANAMÁ	30-11	COMPAÑIA JERA, S.A.	0.00
AD. No. AD. 1, ADICIÓN DE TIEMPO	PANAMÁ	18-2012	BEROTZ PANAMÁ,S.A.	0.00
AD. No. AD. 1, ADICIÓN DE MONTO	PANAMÁ	06-12	ECOVIVIENDAS INVESTMENT, S.A.	190,902.32
AD. No. AD. 2, ADICIÓN DE MONTO Y TIEMPO	PANAMÁ	57-11	CONCEPTOS Y ESPACIOS, S.A.	822,123.63
AD. No. AD. 1, ADICIÓN DE TIEMPO	PANAMÁ	25-2012	PANAMERICANAS S A	0.00
AD. No. AD. 2, ADICIÓN DE TIEMPO	PANAMÁ	36-11	CONTRACTORS & DESIGNERS, S.A.	0.00
AD. No. AD. 3, ADICIÓN DE MONTO Y TIEMPO	PANAMÁ	15-11	CONSTRUCTORA RIGASERVICES, S.A.	33,267.59
AD. No. AD. 1, ADICIÓN DE TIEMPO	PANAMÁ	07-12	CONSTRUCTORA PACIFICO ATLANTICO, S.A.,	0.00
AD. No. AD. 2, ADICIÓN DE MONTO Y TIEMPO	PANAMÁ	18-2012	BEROTZ PANAMÁ,S.A.	18,838.63
AD. No. AD. 1, ADICIÓN DE MONTO Y TIEMPO	PANAMÁ	38-11	CONSTRUCTORA ARCADIA	459,096.32
AD. No. AD. 1, ADICIÓN DE MONTO	PANAMÁ	28-2012	ECOHABITAT, S.A.	225,714.36
AD. No. AD. 1, ADICIÓN DE TIEMPO	PANAMÁ	11-12	CONSTRUCCIONES E INVERSIONES DIL.,S.A.	0.00
AD. No. AD. 4, ADICIÓN DE TIEMPO	PANAMÁ	125-2008	HEYMOCOL, LTDA - PROCOMON, S.A.	0.00
AD. No. AD. 3, ADICIÓN DE TIEMPO	PANAMÁ	57-11	CONCEPTOS Y ESPACIOS, S.A.	0.00
AD. No. AD. 2, ADICIÓN DE TIEMPO	PANAMÁ	07-12	CONSTRUCTORA PACIFICO ATLANTICO, S.A.,	0.00
AD. No. AD. 2, ADICIÓN DE TIEMPO	PANAMÁ	11-12	CONSTRUCCIONES E INVERSIONES DIL.,S.A.	0.00
AD. No. AD. 1, ADICIÓN DE MONTO	PANAMÁ	36-12	CONSTRUCTORA RODSA, S.A.□□	559,419.25
AD. No. AD. 2, ADICIÓN DE TIEMPO	PANAMÁ	24-11	ECOHABITAT, S.A.	0.00
AD. No. AD. 5, ADICIÓN DE MONTO Y TIEMPO	PANAMÁ	50-2010	ALDE, S.A.	119,132.91
AD. No. AD. 2, ADICIÓN DE TIEMPO	PANAMÁ	36-12	CONSTRUCTORA RODSA, S.A.□□	0.00
MINISTERIO PUBLICO - SEDE				265,167.04
REMODELACIÓN Y ADECUACIÓN DE LA MORGUE JUDICIAL DE CHIRIQUÍ, DAVID. (INSTITUTO DE MEDICINA LEGAL) OC. CHIRIQUÍ, DAVID. (INSTITUTO DE MEDICINA LEGAL)	CHIRIQUÍ	1022	ELECTROVENTAS Y SERVICIOS S.A.	3,390.47

ENTIDAD Y DESCRIPCIÓN DE LA OBRA	PROVINCIA	No. CONTRATOS/ OC	CONTRATISTA	VALOR
CTO. CONSTRUCCIÓN DE LA PERSONERÍA MUNICIPAL DE CHAGRES	COLÓN	SADS-DL-210-2012	ELECTROVENTAS Y SERVICIOS, S.A.	261,776.57
AD. No. AD. 1, ADICIÓN DE TIEMPO	LOS SANTOS	1460	INVERSIONES PANAMERICANA INC	0.00
AD. No. AD. 1, ADICIÓN DE TIEMPO	LOS SANTOS	CPE-008-2012	ALIADOS SEGUROS, S.A.	0.00
MUNICIPIO DE AGUADULCE - SEDE				3,483.60
OC. TRABAJOS DE ACONDICIONAMIENTO DE ÁREA DE DISPOSICION DE DESECHOS Y CAMINOS EN EL VERTEDERO DE AGUADULCE.	COCLÉ	15992	SERVICIOS Y ALQUILER DE EQUIPOS AGRICOLAS HILBERT	3,483.60
MUNICIPIO DE ALANJE - SEDE				50,588.90
CTO. MATERIALES Y M/OBRA PARA LA CONSTRUC. DE MEJORAS DEL PARQUE JUAN DE LA CRUZ RUEDA EN ALANJE, CHIRIQUÍ.	CHIRIQUÍ	012-2013	CMD	49,800.00
CTO. MANO DE OBRA EN LA CONSTRUCCIÓN DE MEJORAS A LA VIVIENDA DE LA SRA. EDITH ROSARIO, ALANJE, CHIRIQUÍ	CHIRIQUÍ	88-2013	Mauricio A de Gracia G.	500.00
CTO. MAN DE OBRA EN LA REPARACIÓN DE LA CASETA DE ESPERA EN LA COMUNIDAD DE MOSTRENCO, ALANJE.	CHIRIQUÍ	125-2013	Rafael O. Espinoza	288.90
AD. No. AD. 1, ADICIÓN DE TIEMPO	CHIRIQUÍ	132-2012	CONSTRUCCIÓnes JAL S.A	0.00
AD. No. AD. 2, ADICIÓN DE TIEMPO	CHIRIQUÍ	132-2012	CONSTRUCCIÓnes JAL S.A	0.00
AD. No. AD. 1, ADICIÓN DE TIEMPO	CHIRIQUÍ	012-2013	CMD	0.00
AD. No. AD. 3, ADICIÓN DE TIEMPO	CHIRIQUÍ	132-2012	CONSTRUCCIÓnes JAL S.A	0.00
MUNICIPIO DE ARRAJAN - SEDE				24,651.18
OC. MATERIALES Y MANO DE OBRA EN LA CONSTRUC. DE 550 MTS EN LA ESCUELA RESIDENCIAL VISTA ALEGRE.	PANAMÁ	226	MACKENZIE'S CONSTRUCTION'S, S.A.	9,887.87
OC. MANO DE OBRA PARA LA CONSTRUCCIÓN E ILUMINACIÓN DE LA VEREDA TECHADA DEL INSTITUTO PROFESIONAL Y TÉCNICO FERNANDO LESSEPS, ALANJE, CHIRIQUÍ.	PANAMÁ	106	CONSTRUCTORA Y EQUIPO ISTMEÑA LF, S.A	14,763.31
MUNICIPIO DE BOQUERON - SEDE				14,520.71
CTO. ALBAÑIL EN LA COSTRUCCION DE LA INFOPLAZA EN LA COMUNIDAD DE MACANO	CHIRIQUÍ	42-13-AMB	VIVTOR MANUEL SANCHEZ	3,374.85
CTO. CONSTRUCCIÓN DEL TECHO DE UNA CANCHA EN LA COMUNIDAD DE CABUYA (CORREGIMIENTO DE BAGALA)	CHIRIQUÍ	55-13-AMB	ALCIBIADES GONZALEZ	4,601.00
CTO. ALBAÑIL EN LA CONSTRUCCIÓN DE LA RESIDENCIA DE LA SR. ELADIO VILLÁREAL	CHIRIQUÍ	11-13AMB	HUMBERTO LESCANO	504.96
CTO. ALBAÑIL EN LA CONSTRUCCIÓN DE LA RECIDENCIA DEL SR. ALCIDES ACEVEDO	CHIRIQUÍ	110-13AMB	HUMBERTO LESCANO	982.74
CTO. MEJORAS EN LA RECIDENCIA DE LA SEÑORA MARGARITA ARAÚZ	CHIRIQUÍ	137-13AMB	EMIR VICTOR FUENTEZ	402.60
CTO. ALBAÑIL DE 2 CABEZALES EN LA ENTRADA DE LA BDA. VILLA LORENA, EN BALAGA, DIST. DE BOQUERON, CHIRIQUÍ	CHIRIQUÍ	170-13-AMB	Jorge Pinto	285.56
CTO. ALBAÑIL EN LA CONSTRUCCIÓN DE DOS CUARTOS Y UN BAÑO PARA LA SRA. MAIBELLINE QUIROZ	CHIRIQUÍ	213-13AMB	GASPARINO VALDEZ	798.48
CTO. ALBAÑIL EN LA CONSTRUCCIÓN DE UN ANEXO DE UN PORTAL EN LA RESIDENCIA DE LA SRA. ANA MATILDE ESPINOZA.	CHIRIQUÍ	193-13-AMB	EDGARDO OMAR CHAVEZ	179.80
CTO. ALBAÑIL EN LOS TRABAJOS A REALIZARSE EN LA VIVIENDA DE LA SEÑORA SILVIA BEITIA	CHIRIQUÍ	221-13AMB	GERARDO RIOS	605.30
CTO. ALBAÑIL DE LA PRIMERA ETAPA DE LA CONSTRUCCIÓN DEL INFOPLAZA DE LA COMUNIDAD DE BOCALATUN	CHIRIQUÍ	209-13-AMB	ALCIBIADES GONZALEZ	2,085.44

ENTIDAD Y DESCRIPCIÓN DE LA OBRA	PROVINCIA	No. CONTRATOS/ OC	CONTRATISTA	VALOR
TRABAJOS A REALIZARSE EN LA RESIDENCIA DEL SR. JHON GUERRA CTO. KANT	CHIRIQUÍ	260-13-AMB	RICARDO CONCEPCION	699.98
MUNICIPIO DE BOQUETE - SEDE				1,500,000.00
TURISTICO, AGRICOLA Y ARTESANAL, UBICADO EN LA FINCA No.9143, CTO. CALLE 1RA. SUR Y 3RA. SUR AVE. BELISARIO PORRAS Y AVE. A ESTE,	CHIRIQUÍ	046-2013	MATERIALES Y SUMINISTROS GONZÁLEZ	1,500,000.00
MUNICIPIO DE BUGABA - SEDE				25,301.14
MANO DE OBRA EN TRABAJOS ELÉCTRICOS Y TRABAJOS DE CTO. SOLDADURAS EN EL MERCADO DE LA CONCEPCIÓN.	CHIRIQUÍ	048-2012	VICTOR MAURICIO GONZÁLEZ	950.00
LA JUNTA COMUNAL DE SORTOVA 4TA ETAPA INFOPLAZA, CTO. BIBLIOTECA. DISTRITO DE BUGABA.	CHIRIQUÍ	010-2013	JOSÉ ROBERTO GÓMEZ	1,900.00
MANO DE OBRA PARA LA CONSTRUCCIÓN DE CARRILES DE CTO. CONCRETO EN ALTO PINEDA 2013	CHIRIQUÍ	013-2013	DIÓGENES PITTI RODRÍGUEZ	2,861.58
MTS/L ANTIGUA CALLE DEL FERROCARRIL DEL PUENTE MULA A LA CTO. CALLE SEXTA II FASE.	CHIRIQUÍ	014-2013	CONSTRUCCIONES LA BUGABEÑA, S.A.	14,824.85
CONSTRUCCIÓN DE 91 M/L DE ACERA EN LA CALLE DE LA ESC. SANTA CTO. CATALINA, LA CONCEPCIÓN, BUGABA.	CHIRIQUÍ	015-2013	Ruth Lezcano Mera	4,764.71
MUNICIPIO DE CAPIRA - SEDE				14,907.86
MANO DE OBRA POR LA CONSTRUC. DE CERCA DE BOQUES EN OC. CORREGIDURÍA DE CERMEÑO, DISTRITO DE CAPIRA.	PANAMÁ	588-2012	RICARDO GONZALEZ	2,200.00
CONSTRUCCIÓN DE CERCA DE BLOQUES Y VERJA EN CAPANA, OC. DISTRITO DE CAPIRA	PANAMÁ	591-2012	RICARDO GONZALEZ	1,800.00
MANO DE OBRA POR TRABAJOS EN PUNTOS CRÍTICOS DE LA OC. COMUNIDAD DE LAJITA EN DIST. DE CAPIRA.	PANAMÁ	628-2012	YESENIA RIOS	3,429.91
MANO DE OBRA POR TRABAJOS DE CONFORMACIÓN DE CALZADAS, OC. CUNETAS Y SUMIN. DE 150 YARDAS DE TOSCA.	PANAMÁ	261	RICARDO A. MANRIQUE	4,477.95
RESTOS EN EL CEMENTERIO MUNICIPAL PADRE AMABLE GENEROSO OC. FRANCO, CAPIRA.	PANAMÁ	300	RICARDO GONZALEZ	3,000.00
MUNICIPIO DE CHAME - SEDE				18,734.61
CORTE Y CONFORMACIÓN DE CALLES Y CUNETAS DE 1800 M2, OC. CORTE Y CONFORMACIÓN DE CALLES Y CUNETAS, CGTO DE CHICA, DISTRITO DE CHAME.	PANAMÁ	52	SERVITRANS P H, V. S.A.	3,397.46
SUMIN. DE MATERIALES Y MANO DE OBRA PARA LA CONSTRUCCIÓN OC. DE ACERAS EXTERIORES EN EL CEMENTERIO DE LAJAS, DIST. DE CHAME.	PANAMÁ	78	JAIME DARIO LOPEZ VIVEROS	2,937.15
CONSTRUCCIÓN DE CASETA DE ESPERA EN EL CORREG. DE NUEVA CTO. GORGONA.	PANAMÁ	10	ANIBAL BETHANCOURT SALAZAR	3,800.00
MATERIALES Y MANO DE OBRA PARA MEJORAMIENTO DEL CTO. DEMENTERIO DE LAS LAJAS, CORREG. DE LAJAS, CHAME.	PANAMÁ	12	JULIO ERNESTO MARQUEZ NAVARRO	6,000.00
MEJORAMIENTO PARQUE DE NUEVA GORGONA, CONSTRUCCIÓN DE CTO. ACERAS, COLOCACIÓN DE ACERAS, BANCAS, GORGONA EN CHAME.	PANAMÁ	1	TEMISTOCLES ORTEGA ARANCIBIA	2,600.00
MUNICIPIO DE CHANGUINOLA - SEDE				115,538.26
DE BARRANCO MEDIO Y 1 LA MESA CORREGIMIENTO DE LAS TABLAS. OC. 1 FINCA LAS 30 Y FINCA 61 CORREGIMIENTO DE CHANGUINOLA, SUMIN. DE MATERIAL Y LABOR PARA CONSTRUCCIÓN DE 500M.L. DE	BOCAS DEL TORO	20841	REPRESENTACIONES Y SERVICIOS MHM	14,319.19
OC. ACERA EN LA COMUNIDAD DE RENACIMIENTO	BOCAS DEL TORO	20858-2012	REPRESENTACIONES Y SERVICIOS MHM	12,765.10
OC. CONSTRUCCIÓN DE CASETA DE ESPERA.	BOCAS DEL TORO	20887	REPRESENTACIONES Y SERVICIOS MHM	2,993.08

ENTIDAD Y DESCRIPCIÓN DE LA OBRA	PROVINCIA	No. CONTRATOS/ OC	CONTRATISTA	VALOR
OC. M.L. EN LA COMUNIDAD DE 1 MILLA, CORREGIMIENTO DE ALMIRANTE, DIST. DE CHANGUINOLA, PROV. DE BOCAS DEL TORO.	BOCAS DEL TORO	20888-2012	CONSTRUCTORA J.R.I. Y ACTIVIDADES ASOCIADOS	1,754.47
OC. CONSTRUC. DE ACERA EN LA COMUNIDAD DE SOLEDAD DE RISCO. SUMIN. DE BIENES Y SERVICIOS PARA CONSTRUCCIÓN DE CASA COMUNAL (233.55 M2) EN BARRANCO ADENTRO.	BOCAS DEL TORO	20886-2012	Constructora Duran/Eulogio Quintero Duran	5,143.28
OC. CONSTRUCCIÓN DE ACERA EN LAS 30 (FCA. 24) DE 1.20 MTS. x 719 M.L.	BOCAS DEL TORO	21182-2013	CONSTRUCTORA BETAYBOCOR, S.A.	20,341.68
OC. CERCADO DEL RANCHO COMUNAL DE GUABITO CONSTRUCCIÓN DE SUB ESTACIÓN POLICIAL EN LA COMUNIDAD DE FINCA 63.	BOCAS DEL TORO	21781-2013	FERRETERIA BOCAS DEL TORO, S.A.	23,585.19
AD. No. AD. 1, ADICIÓN DE TIEMPO	BOCAS DEL TORO	20894	CONSTRUCTORA SHISUKA	14,975.66
AD. No. AD. 2, ADICIÓN DE MONTO Y TIEMPO	BOCAS DEL TORO	28-2013	CINSTRUCTORA DURAN	14,946.50
AD. No. AD. 1, ADICIÓN DE TIEMPO	TORO	20555-2012	REPRESENTACIONES Y SERVICIOS MHM	0.00
	TORO	20794	INEDA, S.A.	4,714.11
	TORO	20598	CONSTRUCTORA AVEPA PANAMÁ, S.A.	0.00
MUNICIPIO DE COLÓN - SEDE				21,849,572.60
CTO. ESTUDIO, DISEÑO, CONSTRUCCIÓN Y REMODELACIÓN DEL PARQUE DE LA JUVENTUD, UBICADO EN EL PASEO WASHINGTON, BARRIO NORTE, DISTRITO DE COLÓN	COLÓN	34-2012	CONSTRUCTORA RAASA DE PANAMÁ	5,181,036.30
CTO. CONSTRUCCIÓN CON EQUIPAMIENTO COMPLETO DEL NUEVO PALACIO MUNICIPAL UBICADO EN CALLE 11 Y 12 SANTA ISABEL EN EL PARA ALBERGAR INSTALACIONES DE LA CORREGIDURÍA DE CRISTOBAL Y SAN JUAN EN EL DISTRITO DE COLÓN.	COLÓN	01-13	OMEGA ENGINEERING INC	16,050,000.00
	COLÓN	02-13	FOMENTO MONTAJE Y CONSTRUCCIONES CIVILES LTDA	618,536.30
MUNICIPIO DE DOLEGA - SEDE				768.53
OC. ENTRADA DE LOS HNOS. CASTILLO EN LOS ALGARROBOS.de Concreto Liviano para se utilizado en la vereda de la entrada de los Hermanos Castillo	CHIRIQUÍ	18889	PLANTA MOVIL DE CONCRETO, S.A.	768.53
MUNICIPIO DE GUALACA - SEDE				51,592.46
CTO. EXISTENTE ENTRE LAS COMUNIDADES DE LOS BONGOS HASTA MACANO, EN EL CORREGIMIENTO DE LOS ANGELES.	CHIRIQUÍ	0247 AMG-12	INVERSIONES MIALVI, S.A.	9,600.00
CTO. MANO DE OBRA PARA EL REVESTIDO CON HORMIGÓN DE UN CANAL DE DRENAJE PLUVIAL CONSTRUIDO EN LA BARRIADA LA FLORIDA.	CHIRIQUÍ	0248 AMG-12	EDWIN ENRIQUE RAMIREZ CEDEÑO	14,703.50
CTO. EXISTENTE ENTRE LAS COMUNIDADES DE LOS ANGELES HASTA LAS HUACAS EN EL CORREGIMIENTO DE LOS ANGELES.	CHIRIQUÍ	0246 AMG-12	INVERSIONES MIALVI, S.A.	9,600.00
CTO. MANO DE OBRA PARA INSTALACIÓN ELÉCTRICA DEL MATADERO MUNICIPAL DE GUALACA.	CHIRIQUÍ	0253	CARLOS AUDELIO MIRANDA ACOSTA	4,814.00
CTO. UNIFAMILIAR DE 6M*6M DEL SEÑOR GABRIEL MONTENEGRO, UBICADA EN LA COMUNIDAD DE LOS ANGELES, CORREGIMIENTO DE UNIFAMILIAR DE 6M*6M DE LA SEÑORA MARIANELA VEGA UBICADA EN LA COMUNIDAD DE LOS ANGELES.	CHIRIQUÍ	021	FELIX OSVALDO NUÑEZ SAMUDIO	500.16
CTO. CONSTRUCCIÓN DE CERCA DEL MATADERO MUNICIPAL DE GUALACA	CHIRIQUÍ	37	PATRICIO ESTRIBI RODRIGUEZ	500.16
CTO. INSTALACIÓN DE BALDOSAS PARA AULA ESCOLAR.	CHIRIQUÍ	0251	FRANCISCO ORTEGA	3,916.00
CTO. UNIFAMILIARES DE 6M*6M, DE LOS SEÑORES ALEXANDER GUERRERO Y MARILYN CORTEZ UBICADAS EN LA COMUNIDAD DE VALLE DE LA MANO DE OBRA DE LA CONSTRUCCIÓN DE CAJONES PARA PASO DE QUEBRADAS.	CHIRIQUÍ	046 AMG-13	EFRAIN VEGA GUERRA	280.00
CTO. MANO DE OBRA DE CORTE DE 3,000 METROS DE CAMINO EN LA COMUNIDAD DE ALTO LA VACA.	CHIRIQUÍ	244 AMG-12	FREDDY MARTIN GUERRA	1,000.32
	CHIRIQUÍ	044	DICCON ROGER CURRY	2,999.00
	CHIRIQUÍ	043	DICCON ROGER CURRY	1,999.00

ENTIDAD Y DESCRIPCIÓN DE LA OBRA	PROVINCIA	No. CONTRATOS/ OC	CONTRATISTA	VALOR
UNIFAMILIAR DE 6M*6M CON BAÑO INCLUIDO PARA EL SEÑOR CTO. BENEDICTO GUTIERREZ Y OTRA VIVIENDA UNIFAMILIAR DE 6M*6M	CHIRIQUÍ	022	ERIC ORTIZ VEGA	1,200.32
MANO DE OBRA PARA LAS MEJORAS AL KIOSCO DEL CENTRO DE CTO. SALUD DE GUALACA.	CHIRIQUÍ	75	CARLOS MIRANDA	480.00
MUNICIPIO DE LA CHORRERA - SEDE				223,728.01
MEJORAMIENTO DE LA IGLESIA CATÓLICA DE LAS YAYAS, DISTRITO OC. DE HERRERA	PANAMÁ	25	INDUSTRIAS SAN JOSE	9,978.00
CONSTRUCCIÓN DE LA PRIMERA ETAPA DEL MERCADO ARTESANAL CTO. DEL MUNICIPIO DE LA CHORRERA	PANAMÁ	001-2013.	INVERSIONES B&J PANAMÁ, S.A.	213,750.01
MUNICIPIO DE LAS TABLAS - SEDE				7,481.35
CTO. MEJORAMIENTO A CABAÑAS DEL TURICENTRO EL UBERITO	LOS SANTOS	01/2012	INSUMOS Y MATERIALES ROYMAX	7,481.35
MUNICIPIO DE NATA - SEDE				0.00
AD. No. AD. 1, ADICIÓN DE TIEMPO	COCLÉ	0776-0777	RAMOS GONZALEZ GONZALEZ	0.00
MUNICIPIO DE PANAMÁ - SEDE				3,480,108.16
OC. CONFECCIÓN E INSTALACIÓN DE TECHO PARA EL PATIO INTERNO DEL CONSEJO MUNICIPAL.	PANAMÁ	1445	D & G REMODELING, INC.	7,864.50
OC. REMODELACIÓN DE LA CORREGIDURIA DE PACORA	PANAMÁ	692	CORPORACION DE SERVICIOS GOLDEN, S.A.	29,000.05
REMODELACIÓN DEL DESPACHO DE TESORERIA MUNICIPAL UBICADA EN LA TORRE A PISO 5 DEL EDIFICIO HATILLO, UBICADO EN AVENIDA CUBA Y JUSTO AROSEMENA DISTRITO Y PROVINCIA DE PANAMÁ	PANAMÁ	780	CORPORACION DE SERVICIOS GOLDEN, S.A.	27,000.38
OC. SUMIN. Y CONSTRUCCIÓN DE GALERA EN EL MERCADO AGRICOLA CENTRAL, UBICADO EN LA AVENIDA OMAR TORRIJOS HERRERA,	PANAMÁ	808-2012	CONSTRUCTORA ESCORPIO, S.A.	93,092.97
CTO. CORREGIMIENTO DE ANCÓN, DISTRITO DE PANAMÁ	PANAMÁ	808-2012	CONSTRUCTORA ESCORPIO, S.A.	93,092.97
SUMIN. Y CONSTRUCCIÓN DE GALERA POSTERIOR HACIA LOS EDIFICIOS DE SANTA CRUZ EN EL MERCADO AGRICOLA CENTRAL, UBICADO EN LA AVENIDA OMAR TORRIJOS, CORREG. DE ANCÓN.	PANAMÁ	807-2012	CONSTRUCTORA ESCORPIO, S.A.	155,551.25
CTO. PROV. DE PANAMÁ.	PANAMÁ	807-2012	CONSTRUCTORA ESCORPIO, S.A.	155,551.25
CONSTRUCCIÓN DE FACIAS EN EL MERCADO AGRICOLA CENTRAL, UBICADO EN LA AVENIDA OMAR TORRIJOS HERRERA,	PANAMÁ	809-2012	CONSTRUCTORA ESCORPIO, S.A.	51,139.58
CTO. CORREGIMIENTO DE ANCÓN, DISTRITO Y PROVINCIA DE PANAMÁ	PANAMÁ	809-2012	CONSTRUCTORA ESCORPIO, S.A.	51,139.58
DISEÑO Y LA CONSTRUCCIÓN DE CUATRO MÓDULOS DE 104 OSARIOS POR CADA MÓDULO, PARA EL CEMENTERIO DE JUAN DÍAZ,	PANAMÁ	612-2012	CONSTRUCCIÓN Y MANTENIMIENTO, S.A.	170,643.60
CTO. UBICADO EN LA VÍA JOSE AGUSTIN ARANGO CORREG. DE JUAN DÍAZ.	PANAMÁ	612-2012	CONSTRUCCIÓN Y MANTENIMIENTO, S.A.	170,643.60
REMODELACIÓN Y ADECUACIONES DE DIEZ CORREGIDURIAS EN EL DISTRITO, Y PROVINCIA DE PANAMÁ.	PANAMÁ	837-2012	SERVICIOS INGECIVILES, S.A.	145,648.08
CTO. DISTRITO, Y PROVINCIA DE PANAMÁ.	PANAMÁ	837-2012	SERVICIOS INGECIVILES, S.A.	145,648.08
MEJORAS A LAS INSTALACIONES DEPORTIVAS DEL MUNICIPIO DE PANAMÁ COMO SON: GIMNACIO MUNICIPAL DE CHILIBRE, GIMNACIO MUNICIPAL JESÚS MASTER GÓMEZ, UBICADOS EN EL DISTRITO Y	PANAMÁ	728-12	CONSTRUCTORA ESCORPIO, S.A.	52,761.70
CTO. PROVINCIA DE PANAMÁ	PANAMÁ	728-12	CONSTRUCTORA ESCORPIO, S.A.	52,761.70
MEJORAS A LAS INSTALACIONES DEPORTIVAS DEL MUNICIPIO DE PANAMÁ COMO SON: GIMNACIO MUNICIPAL DE SAN FRANCISCO,	PANAMÁ	729-2012	PROVEEDORA NACIONAL L.C., S.A.	29,000.21
CTO. UBICADOS EN EL DISTRITO Y PROVINCIA DE PANAMÁ	PANAMÁ	729-2012	PROVEEDORA NACIONAL L.C., S.A.	29,000.21
DE LOS CORREGIMIENTOS	PANAMÁ	820-2012	CONSTRUCTORA ESCORPIO, S.A.	56,103.57
CTO. PACORA, BETHANIA, CALIDONIA, PEDREGAL, RIO ABAJO, Y SAN MARTIN.	PANAMÁ	820-2012	CONSTRUCTORA ESCORPIO, S.A.	56,103.57

ENTIDAD Y DESCRIPCIÓN DE LA OBRA	PROVINCIA	No. CONTRATOS/ OC	CONTRATISTA	VALOR
MEJORAS A LOS CENTROS PARVULARIOS DE MAÑANITAS, 24 DE DICIEMBRE, JUAN DÍAZ, ALCALDE DIAZ, PEDREGAL, TOCUMEN Y RIO CTO. ABAJO.	PANAMÁ	0086-2013	MULTISERVICIOS INTEGRALES, S.A.	136,094.37
DISEÑOS, PLANOS DE CONSTRUCCIÓN, ESTUDIO DE SUELO, IMPACTO AMBIENTAL, CONSTRUCCIÓN DE OBRA Y EQUIPAMIENTO DEL MERCADO PERIFÉRICO DE PACORA Y JUAN DÍAZ, DISTRITO Y CTO. PROV. DE PANAMÁ.	PANAMÁ	857-2013	OMEGA ENGINEERING INC	1,955,650.00
REHABILITACIÓN DEL RESTAURANTE DEL PUEBLITO INTERIORANO, UBICADO EN LAS FALDAS DEL CERRO ANCÓN, CORREGIMIENTO DE CTO. ANCÓN, PROVINCIA Y DISTRITO DE PANAMÁ	PANAMÁ	685-2013	PROINCO PANAMÁ S.A.	58,781.00
MEJORAS A LAS INSTALACIONES DEPORTIVAS DEL MUNICIPIO DE PANAMÁ COMO SON: ESTADIO MUNICIPAL TOMAS MUÑOZ, PISCINA MUNICIPAL VILLA CACERES, PISCINA MUNICIPAL PUEBLO NUEVO, PISCINA MUNICIPAL STA ANA, PISCINA MUNICIPAL SAN FCO., UBICADAS EN EL DISTRITO Y PROVINCIA DE PANAMÁ	PANAMÁ	727-12	CONTRATISTAS DE PANAMÁ S.A.	229,103.05
LIMPIEZA GENERAL DE TODAS LAS ÁREAS VERDES Y MACETEROS, INCLUYE ELIMINACION DE ELEMENTOS AJENOS EN LOS MERCADOS: MERCADO AGRICOLA, MERCADO SAN FELIPE NERI, MERCADO ARTESANAL DE BALBOA, MERCADO BUHONERIA Y ARTESANIA DE LA CTO. 5 DE MAYO	PANAMÁ	1835	CONTRATISTAS GENERALES Y ELÉCTRICOS, S.A.	53,735.08
MEJORAS DE LOS CENTROS PARVULARIOS DEL MUNICIPIO DE PANAMÁ, BETHANIA, SAN FELIPE, CALIDONIA, CHORRILLO, PUEBLO CTO. NUEVO, Y SANTA ANA.	PANAMÁ	0085-2013	MULTISERVICIOS INTEGRALES, S.A.	199,160.17
REHABILITACIÓN DE LOS BAÑOS PUBLICOS, EN EL PUEBLITO INTERIORANO, UBICADO EN LAS FALDAS DEL CERRO ANCO, CORR. CTO. DE ANCÓN, DISTRITO Y PROVINCIA DE PANAMÁ	PANAMÁ	543-2012	CONSTRUCCIÓN Y MANTENIMIENTO, S.A.	29,778.60
AD. No. AD. 1, ADICIÓN DE TIEMPO	PANAMÁ	617-2009	RICARDO ARTURO BERNAT	0.00
AD. No. AD. 1, REDUCCIÓN Y ADICIÓN DE MONTO IGUAL A CERO	PANAMÁ	692	CORPORACION DE SERVICIOS GOLDEN, S.A.	0.00
AD. No. AD. 3, ADICIÓN DE TIEMPO	PANAMÁ	333-2011	PROINCO PANAMÁ S.A.	0.00
MUNICIPIO DE PENONOMÉ - SEDE				7,500.00
CTO. CONSTRUCCIÓN DE CASETA DE ESPERA DE BUSES - PENONOMÉ	COCLÉ	12-12	CASA DARAVI, S.A.	7,500.00
AD. No. AD. 1, ADICIÓN DE TIEMPO	COCLÉ	02-2012	CASA DARAVI, S.A.	0.00
MUNICIPIO DE RENACIMIENTO - SEDE				69,202.54
MANO DE OBRA PARA LA CONSTRUCCIÓN DE LA RESIDENCIA DEL SEÑOR MANUEL ANTONIO MIRANDA.	CHIRIQUÍ	008-2012	RICARDO GÓMEZ	900.00
SUMIN. DE MATERIAL Y MANO DE OBRA PARA LA CONSTRUCCIÓN DE CTO. UN BAÑO, VESTIDORES Y UNA LOSA. EN CAISÁN.	CHIRIQUÍ	17/12	VICTOR MANUEL GUERRERO	26,963.21
MANO DE OBRA PARA LA CONSTRUCCIÓN DE UN CUARTO DE CTO. VIVIENDA DE LA SEÑORA NURIS MENDOZA.	CHIRIQUÍ	51/12	RIGOBERTO MONTENEGRO	350.00
CTO. MANO DE OBRA PARA LA CONSTRUCCIÓN DE PISO DEL INFOPLAZA	CHIRIQUÍ	04-03-2012	AURELIO SERRACIN	2,924.00
MANO DE OBRA EN LA CONSTRUCCIÓN DE CERCADO DE LA JUNTA CTO. COMUNAL DE BREÑON EN EL DISTRITO DE RENACIMIENTO	CHIRIQUÍ	61/12	AURELIO SERRACIN	2,997.15
ALBAÑIL PARA LA MANO DE OBRA EN CONSTRUCCIÓN DE GRADAS CTO. DE LA PISTA DE LAZO EN LA COMUNIDAD DE BREÑON.	CHIRIQUÍ	59/12	INJAS S.A.	2,990.50
MANO DE OBRA PARA LA CONSTRUCCIÓN DE LA CASETA EN PISTA CTO. DE LAZO DEL CORREGIMIENTO DE BREÑON.	CHIRIQUÍ	60/12	AURELIO SERRACIN	2,997.15

ENTIDAD Y DESCRIPCIÓN DE LA OBRA	PROVINCIA	No. CONTRATOS/ OC	CONTRATISTA	VALOR
CTO. SUMIN. MATERIAL Y MANO DE OBRA INCLUIDA, PARA LA CONSTRUCCIÓN DE UN ANEXO A LA CASA COMUNAL DE BREÑON	CHIRIQUÍ	20/12	Ricardo Vargas	13,234.23
CTO. MANO DE OBRA, RANCHO DE LA JUNTA COMUNAL EN LA CUAL CONSISTE TECHO, PISO Y VIGA DE TECHO, CERCHA DE ANGULO DE 1 1/2X11/2.	CHIRIQUÍ	02/13	RIGOBERTO MONTENEGRO	2,000.00
CTO. SUMIN. DE MATERIALES Y MANO DE OBRA PARA LA CONSTRUCCIÓN DE GRADAS EN EL CORREGIMIENTO DE CAIZAN	CHIRIQUÍ	19/12	GRUPO RIVASA	13,246.30
CTO. MANO DE OBRA PARA LA CONSTRUCCIÓN DE COCINA DE LA SEÑORA YARIELA CORELLA EN RENACIMIENTO	CHIRIQUÍ	10-13	JOSE RAMIRES CEDEÑO	600.00
MUNICIPIO DE SAN CARLOS - SEDE				55,167.75
OC. MATERIALES Y M/OBRA PARA CONSTRUC. DE 170 ML DE VEREDAS PEATONALES EN LAS UVAS DE SAN CARLOS.	PANAMÁ	16/2012	OMAR A. SAENZ SANCHEZ	4,480.66
OC. MATERIALES Y M/OBRA PARA CONSTRUC. DE CERCA DE CICLÓN Y 2 PUERTAS DEL PARQUE DE LAS UVAS DE SAN CARLOS.	PANAMÁ	23/2012	OMAR A. SAENZ SANCHEZ	3,005.80
OC. MATERIALES Y MANO DE OBRA PARA CONSTRUC. DE CERCA Y MURO FRONTAL EN EL MERCADO MUNICIPAL DE SAN CARLOS.	PANAMÁ	116	BENJAMIN BATISTA	14,870.01
OC. AMPLIACIÓN DE 2 METROS DE LA CARRETERA ANTIGUA DE SAN CARLOS.	PANAMÁ	214	EDIFICACIONES Y PROYECTOS DEL OESTE, S.A.	32,811.28
MUNICIPIO DE SANTA ISABEL - PRONADEL				2,260.05
OC. MANO DE OBRA POR REPARACIÓN DE CSA CULTURAL DE SANTA ISABEL.	COLÓN	170	CONSTRUCTORA EL COSTEÑO, S.A.	2,260.05
ORGANO JUDICIAL - SEDE				31,466,002.79
OC. ADECUACIÓN DEL EDIFICIO DE COOPEVE PARA ALBERGAR DOS (2) JUZGADOS DE CIRCUITO EN LA CHORRERA	PANAMÁ	74	GLADYS R. GONZALEZ	27,887.37
CTO. REHABILITACIÓN Y EQUIPAMIENTO (MOBILIARIO) DEL EDIFICIO No. 351 QUE ALBERGARÁ LOS JUZGADOS DE FAMILIA	PANAMÁ	86/2013	CEMI GROUP S.A.	2,497,957.20
CTO. CONSTRUCCIÓN DE UN MÓDULO DE SERVICIOS SANITARIOS, DEPÓSITO Y AMPLIACIÓN DE UN AULA EXISTENTE EN CECREDIN.	PANAMÁ	068	PROINCO PANAMÁ S.A.	27,616.70
CTO. ELABORACIÓN DEL DISEÑO, ESPECIFICACIONES, PLANOS FINALES APROBADOS Y CONSTRUCCIÓN Y EQUIPAMIENTO DE UN EDIFICIO QUE ALBERGARÁ DIEZ SALAS DE AUDIENCIAS EN LOS CENTROS LA JOYA Y LA JOYITA.	PANAMÁ	090-2013	INGENIERIA KMT S.A.	4,970,876.41
CTO. REHABILITACIÓN DEL ANTIGUO EDIFICIO DEL TRIBUNAL MARÍTIMO DEL ÓRGANO JUDICIAL, UBICADO EN ANCÓN.	PANAMÁ	082-2013	CONCEPTOS Y ESPACIOS, S.A.	8,995,505.11
CTO. ELABORACIÓN DE ANTEPROYECTO, DISEÑO, ESPECIFICACIONES TÉCNICAS, PLANOS FINALES Y CONSTRUCCIÓN DE UN (1) EDIFICIO PARA LA UNIDAD JUDICIAL REGIONAL DE VERAGUAS.	PANAMÁ	083-2013	TEYCO, S.A.	14,400,500.00
CTO. SUMIN., INSTALACIÓN Y PUESTA EN MARCHA DE TRES (3) PLANTAS ELÉCTRICAS, EN EL EDIFICIO GIL PONCE DE LA CORTE SUPREMA DE JUSTICIA, CORREGIMIENTO DE ANCÓN, DISTRITO DE PANAMÁ.	PANAMÁ	110/2013	GABRIEL DOMINGUEZ CO., S.A.	398,000.00
CTO. SERVICIO DE PINTURA EXTERIOR E INTERIOR PARA LOS EDIFICIOS 224 Y 236 Y REPARACIÓN Y REPOSICIÓN DE PUERTAS DE ACCESO SEDE DE LA CORTE SUPREMA DE JUSTICIA.	PANAMÁ	115	HOMBRES DE BLANCO RIVA SOCIEDAD ANÓNIMA INMOBILIARIA INDUSTRIAL COMERCIAL FINA	117,700.00
AD. No. AD. 6, ADICIÓN DE TIEMPO	COLÓN	005/2009		0.00
AD. No. AD. 1, ADICIÓN DE MONTO Y TIEMPO	COLÓN	148	HOMBRES DE BLANCO	29,960.00

ENTIDAD Y DESCRIPCIÓN DE LA OBRA	PROVINCIA	No. CONTRATOS/ OC	CONTRATISTA	VALOR
PRESIDENCIA DE LA REPUBLICA - CONADE				11,215,580.50
DISEÑO Y CONSTRUCCIÓN DEL SISTEMA DE ALCANTARILLADO CTO. SANITARIO DE LA PINTADA, PROVINCIA DE COCLÉ	COCLÉ	08-12	CONSORCIO INASSA CLEOP LA PINTADA	4,058,920.77
ESTUDIO, DISEÑO Y CONSTRUCCIÓN DE LA PLANTA DESALINIZADORA CTO. DE TABOGA.	COCLÉ	10-12	CONSORCIO GES/ GES LATIN AMERICA, S.A./ GES GLOBAL ENVIROMEN	2,169,690.18
PERFORACIÓN Y PUESTA EN OPERACIÓN DE UN POZO DE AGUA POTABLE CON UN CAUDAL GARANTIZADO DE 800,000 GALONES POR CTO. DÍA	COCLÉ	01-13	EARTHWATER TECHNOLOGICS INC	2,991,720.00
AD. No. AD. 1, ADICIÓN DE MONTO Y TIEMPO	BOCAS DEL TORO	08-11	MCM GLOBAL GUABITO CONSORCIO	1,995,249.55
PRESIDENCIA DE LA REPUBLICA - CONSEJO DE SEGURIDAD				0.00
AD. No. AD. 1, ADICIÓN DE TIEMPO	PANAMÁ	004	EDIFICACIONES Y SERVICIOS, S.A.	0.00
PRESIDENCIA DE LA REPUBLICA - DESPACHO DE LA PRIMERA DAMA				18,639.41
REHABILITACIÓN DE LA CERCA DE LA CANCHA SINTETICA DEL OC. PARQUE RECREATIVO OMAR	PANAMÁ	M-0770	COTRACO	18,639.41
PRESIDENCIA DE LA REPUBLICA - PRODEC				134,042.53
CTO. REHABILITACIÓN DE LA CALLE DE EL CUCUY.	CHIRIQUÍ	0412045028	PARA LA CONSTRUCCIÓN,	117,500.00
CTO. MEJORAS A EL ACUEDUCTO DE LA VICTORIA.	CHIRIQUÍ	0412045168	BOMBAS Y BALINERAS, S.A.	8,800.00
AD. No. AD. 2, REDUCCIÓN Y ADICIÓN DE MONTO IGUAL A CERO	LOS SANTOS	0712045001	CONSTRUCTORA MENAGUI, S.A.	0.00
AD. No. AD. 1, ADICIÓN DE TIEMPO	LOS SANTOS	0412045030	DS CONSTRUCCIONES, S.A.	0.00
AD. No. AD. 1, ADICIÓN DE TIEMPO	LOS SANTOS	0411045089	CODINASA	0.00
AD. No. AD. 3, ADICIÓN DE TIEMPO	LOS SANTOS	0811045050	J.F.C.INVERSIONES, S.A.	0.00
AD. No. AD. 2, REDUCCIÓN Y ADICIÓN DE MONTO IGUAL A CERO	LOS SANTOS	0609045062	COMEDSA, S.A.	0.00
AD. No. AD. 4, REDUCCIÓN Y ADICIÓN DE MONTO IGUAL A CERO	LOS SANTOS	0610045210	COMEDSA, S.A.	0.00
AD. No. AD. 4, REDUCCIÓN Y ADICIÓN DE MONTO IGUAL A CERO	LOS SANTOS	0610045222	COMEDSA, S.A.	0.00
AD. No. AD. 5, ADICIÓN DE MONTO	LOS SANTOS	0710045002	S.A.	2,269.40
AD. No. AD. 3, ADICIÓN DE MONTO	LOS SANTOS	0709045230	TORRES, S.A.	2,066.02
AD. No. AD. 2, ADICIÓN DE TIEMPO	LOS SANTOS	0712045036	GLOBAL STRATEGIES & SOLUTION S.A.	0.00
AD. No. AD. 3, ADICIÓN DE TIEMPO	LOS SANTOS	0712045036	GLOBAL STRATEGIES & SOLUTION S.A.	0.00
AD. No. AD. 1, ADICIÓN DE TIEMPO	LOS SANTOS	0412045027	DS CONSTRUCCIONES, S.A.	0.00
AD. No. AD. 1, ADICIÓN DE TIEMPO	LOS SANTOS	0412045033	INVERSIONES MACK S A	0.00
AD. No. AD. 1, ADICIÓN DE TIEMPO	LOS SANTOS	0412045020	INVERSIONES MACK S A	0.00
AD. No. AD. 1, ADICIÓN DE TIEMPO	LOS SANTOS	0412045038	FAST CONSTRUCTION, S.A.	0.00
AD. No. AD. 1, ADICIÓN DE TIEMPO	LOS SANTOS	0412045039	FAST CONSTRUCTION, S.A.	0.00
AD. No. AD. 1, ADICIÓN DE TIEMPO	LOS SANTOS	0412045025	FAST CONSTRUCTION, S.A.	0.00
AD. No. AD. 1, REDUCCIÓN DE MONTO	LOS SANTOS	0612045085	MULTIPROYECTOS DE AZUERO, S.A.	3,034.73
AD. No. AD. 1, ADICIÓN DE MONTO	LOS SANTOS	0509045036	ROBERTO RAMOS PALACIOS	372.38
AD. No. AD. 1, ADICIÓN DE TIEMPO	LOS SANTOS	0112045006	S.A.	0.00
AD. No. AD. 4, REDUCCIÓN Y ADICIÓN DE MONTO IGUAL A CERO	LOS SANTOS	0712045001	CONSTRUCTORA MENAGUI, S.A.	0.00
AD. No. AD. 3, ADICIÓN DE TIEMPO	LOS SANTOS	0712045001	CONSTRUCTORA MENAGUI, S.A.	0.00
AD. No. AD. 3, REDUCCIÓN Y ADICIÓN DE MONTO IGUAL A CERO	LOS SANTOS	0712045002	CONSTRUCTORA MENAGUI, S.A.	0.00
AD. No. AD. 2, ADICIÓN DE TIEMPO	LOS SANTOS	0712045002	CONSTRUCTORA MENAGUI, S.A.	0.00
AD. No. AD. 5, REDUCCIÓN Y ADICIÓN DE MONTO IGUAL A CERO	LOS SANTOS	0712045036	GLOBAL STRATEGIES & SOLUTION S.A.	0.00
AD. No. AD. 4, ADICIÓN DE TIEMPO	LOS SANTOS	0712045036	GLOBAL STRATEGIES & SOLUTION S.A.	0.00
AD. No. AD. 2, REDUCCIÓN Y ADICIÓN DE MONTO IGUAL A CERO	LOS SANTOS	0712045039	S.A.	0.00
AD. No. AD. 1, ADICIÓN DE TIEMPO	LOS SANTOS	0712045039	S.A.	0.00

ENTIDAD Y DESCRIPCIÓN DE LA OBRA	PROVINCIA	No. CONTRATOS/ OC	CONTRATISTA	VALOR
AD. No. AD. 1, REDUCCIÓN Y ADICIÓN DE MONTO IGUAL A CERO	LOS SANTOS	GOB./PRODEC/0010/07	SERVICIOS Y CONST. D.B., S.A.	0.00
AD. No. AD. 2, ADICIÓN DE TIEMPO	LOS SANTOS	0811045052	J.F.C.INVERSIONES, S.A.	0.00
PRESIDENCIA DE LA REPUBLICA - PROGRAMA DE AYUDA NACIONAL				248,251,681.95
CTO. MEJORAS DEL ACUEDUCTO DE SAN ROQUITO.	COCLÉ	DC-241-2012	SERVICIOS GENERALES ASOCIADOS DE PANAMÁ	37,928.83
CTO. REHABILITACIÓN Y MEJORAS ACUEDUCTO LOS CHORROS.	COCLÉ	DC-243-2012	SERVICIOS GENERALES ASOCIADOS DE PANAMÁ	57,799.26
CTO. CONSTRUCCIÓN DE CAPILLA EN PALMAR ABAJO.	COCLÉ	dc-244-2012	SERVICIOS GENERALES ASOCIADOS DE PANAMÁ	116,650.30
ADECUACIONES EN EL ESTADIO NACIONAL ROD CAREW PARA EL CTO. MUNDIAL.	COCLÉ	AL-133-2011	INVERSIONISTAS DE CONSTRUCCIÓN	164,222.01
CTO. CONSTRUCCIÓN DE CASA COMUNAL EN EL NANZAL	COCLÉ	DC-246-2012	ALDE S.A	68,000.00
CTO. CONSTRUCCIÓN DE ACUEDUCTOS EN LOS LLANOS DE OLA	COCLÉ	DC-245-2012	SERVICIOS GENERALES ASOCIADOS DE PANAMÁ	99,100.46
CONSTRUCCIÓN DE MARQUESINA Y CANCHA DE BALOMPIE EN EL CTO. COLEGIO HARMODIO ARIAS MADRID	COCLÉ	DACC-261-2012	CONSTRUCTORA TECNIFICADA EL PORVENIR S.A	77,800.20
CTO. REHABILITACIÓN DE CAMINO A VIA CEMENTERIO DISEÑO, SUMIN., TRANSPORTE, ENTREGA E INSTALACIÓN DE LOS MATERIALES Y EQUIPOS PARA LA LÍNEA DE DISTRIBUCIÓN ELÉCTRICA PARA LAS COMUNIDADES DE HATO CHAMÍ Y LLANO TUGRI.	COCLÉ	dacp-263-2012	INVERSIONES ARIJAN S.A	242,000.10
"REHABILITACIÓN DE LA CARRETERA ASFALTO-BARRANCO COLORADO"	COCLÉ	DACP-175-2012	CONSTRUCCIONES ELECTROMECANICAS, S.A. SERVICIOS GENERALES ASOCIADOS DE PANAMÁ, S.A.	3,175,000.00
CTO. "RESTAURACIÓN DEL PARQUE MANUEL A. GUERRERO"	COCLÉ	DACP-188-2012	GRUPO REGIONAL DE PROYECTOS S A	1,042,353.14
"REHABILITACIÓN DE LAS CALLES DE VACAMONTE Y SUS CTO. ALREDEDORES"	COCLÉ	DACP-166-2012	CONSTRUCTORA RODSA, S.A. CONSTRUCTORA TECNIFICADA EL PORVENIR, S.A.	439,520.50
CTO. "MEJORAS AL CENTRO EDUCATIVO DE LLANO ÑOPO"	COCLÉ	DC-193-2012	CONSTRUCTORA RODSA, S.A. CONSTRUCTORA TECNIFICADA EL PORVENIR, S.A.	2,636,677.81
CTO. "REHABILITACIÓN DE LA CANCHA DE JUEGOS DE BEJUCO"	COCLÉ	DACC-262-2012	PROYECTO Y SERVICIO, S.A.	147,721.20
CONSTRUCCIÓN DE CASA CURAL DE LA PARROQUIA SAN LUCAS DE CTO. OLÁ	COCLÉ	DC-242-2012	SERVICIOS GENERALES ASOCIADOS DE PANAMÁ	94,352.41
CTO. CONSTRUCCIÓN DE AULA C.E.F.A.C.E.I DE ESCUELA DE CURTÍ	COCLÉ	DACP-398-2012	CONSTRUCTORA TECNIFICADA EL PORVENIR	73,716.32
CONSTRUCCIÓN DE AULA C.E.F.A.C.E.I. DE ESCUELA DE PIRIATÍ CTO. EMBERA	COCLÉ	DACP-399-2012	P Y S PROYECTO Y SERVICIO, S.A.	77,322.14
SEGUNDA FASE DE ADQUISICION DE EQUIPOS DE BOMBEO REDUNDANTE PARA PLANTAS, POZOS Y SISTEMAS DE DISTRIBUCIÓN DE AGUA POTABLE A NIVEL NACIONAL, MEJORAS A LOS SISTEMAS DE BOMBEO DE PANAMÁ OESTE Y VERAGUAS.	COCLÉ	DACP-138-12	CONTRATISTAS GENERALES Y ELÉCTRICOS, S.A.	6,209,999.98
CTO. MEJORAS A LA ESCUELA JOAQUINA DE TORRIJOS	COCLÉ	DACP-161-2012	INVERSIONES ARIJAN S.A	143,855.10
CTO. "CONSTRUCCIÓN DE CANCHA SINTETICA EN SAN CARLOS"	COCLÉ	DC-287-2012	RJ INVERSIONES, S.A.	152,672.91

ENTIDAD Y DESCRIPCIÓN DE LA OBRA	PROVINCIA	No. CONTRATOS/ OC	CONTRATISTA	VALOR
"MEJORAS AL DRENAJE PLUVIAL EN LA CANCHA DE LA ESCUELA CTO. HIPÓLITO PEREZ TELLO"	COCLÉ	DC-278-2012	GRUPO HD2L CONSTRUCTION INTERNATIONAL, S.A.	25,026.77
CTO. "MEJORAS AL COMPLEJO DEPORTIVO DE LA ARENA"	COCLÉ	DC-279-2012	GRUPO HD2L CONSTRUCTION INTERNATIONAL, S.A.	44,827.31
CTO. MEJORAS AL DOGOUT DEL ESTADIO BOCA DE PARITA	COCLÉ	DC-259-2012	GRUPO H2DL CONSTRUCTION	116,175.50
CTO. MEJORAS AL ESTADIO CLAUDIO NIETO	COCLÉ	DC-281-2012	GRUPO HD2L CONSTRUCTION	107,409.33
"DESARROLLO DE PLANOS Y ADECUACIÓN DE UN LABORATORIO DE CTO. CIENCIAS EN EL I.P.T. EL SILENCIO	COCLÉ	DC-002-2013	CALYPSO INVESTMEN, CORP.	37,938.99
"DESARROLLO DE PANOS Y ADECUACIÓN DE UN TALLER DE CTO. ELÉCTRICIDAD, EN EL I.P.T. DE BOCAS DEL TORO",	COCLÉ	DC-001-2013	CALYPSO INVESTMENT, CORP.	34,562.07
DESARROLLO DE PLANOS Y CONSTRUCCIÓN DE LABORATORIO DE CTO. IDIOMAS, LABORATORIO DE INFORMÁTICA PARA EL I.P.T. UNADRISIA.	COCLÉ	DACC-028-2013	PAN AMERICA CONSTRUCTION, CORP.	139,014.79
"DESARROLLO DE PLANOS Y CONSTRUCCIÓN DE TRES (3)LABORATORIOS DE IDIOMAS, INFORMÁTICA Y CIENCIAS EN EL CTO. COLEGIO LA PINTADA"	COCLÉ	DACP-015-2013	CONSTRUCTORA SIMASA, S.A.	227,229.80
"DESARROLLO DE PLANOS Y CONSTRUCCIÓN DE TRES (3) LABORATORIOS DE IDIOMAS, INFORMÁTICA, CIENCIAS Y LA CONSTRUCCIÓN DE UN COBERTIZO PARA EL CENTRO ESCOLAR CTO. JOSÉ DE LOS REYES VÁSQUEZ".	COCLÉ	DACP-016-2013	CONSTRUCTORA SIMASA, S.A	277,545.51
"DESARROLLO DE PLANOS Y CONSTRUCCIÓN DE UN (1) LABORATORIO DE CIENCIAS PARA EL COLEGIO CARMEN CONTE CTO. LOMBARDO".	COCLÉ	DACP-014-2013	CONSTRUCTORA SIMASA, S.A.	113,768.50
"DESARROLLO DE PLANOS Y CONSTRUCCIÓN DE LABORATORIOS DE IDIOMAS, LABORATORIO DE INFORMÁTICA PARA EL CENTRO CTO. ESCOLAR I.P.T. SANTA RITA"	COCLÉ	DACP-017-2013	CONSTRUCTORA SIMASA, S.A.	172,066.83
"DESARROLLO DE PLANOS Y ADECUACIÓN DE LABORATORIOS DE IDIOMAS, INFORMÁTICA, CIENCIAS INTEGRADAS, ELÉCTRICIDAD, CTO. ELECTRÓNICA Y MECANOGRAFÍA EN EL I.P.T. DE DON BOSCO"	COCLÉ	DACC-019-2013	CONSTRUCTORA SIMASA, S.A.	247,432.83
"DESARROLLO DR PLANOS Y ADECUACIÓN DE LABORATORIOS DE CIENCIAS INTEGRADAS, AUTOTRÓNICA Y ELECTRÓNICA, SDEMÁS DE CTO. UN AULA DE ELECTRÓNICA EN LA ESCUELA ARTES Y OFICIOS".	COCLÉ	DACC-023-2013	CONSTRUCTOR SIMASA,S.A.	178,885.85
DESARROLLO DE PLANOS Y CONSTRUCCIÓN DE LABORATORIO DE IDIOMAS, LABORATORIO DE INFORMÁTICA Y SISTEMA CTO. FOTOVOLTAICO PARA EL PLANTEL HATO CHAMI.	COCLÉ	DACC-029-2013	PAN AMERICA CONSTRUCTION, CORP.	199,326.32
DESARROLLO DE PLANOS Y ADECUACIÓN DE LABORATORIO DE CTO. IDIOMAS Y CONTABILIDAD PARA EL COLEGIO PADRE FAMILIAR CANO.	COCLÉ	DACP-024-2013	CONSTRUCTORA SIMASA S.A.	73,632.16
DESARROLLO DE PLANOS Y CONSTRUCCIÓN DE TRES (3) LABORATORIOS DE IDIOMAS, INFORMÁTICA Y CIENCIAS Y LA CONSTRUCCIÓN DE UN COBERTIZO Y MURO DE RETENCIÓN EN EL CTO. COLEGIO JOSE OCTAVIO HUERTAS ALMENGOR.	COCLÉ	DACP-025-2013	CONSTRUCTORA SIMASA S.A.	253,301.32
DESARROLLO DE PLANOS Y CONSTRUCCIÓN DE TRES (3) LABORATORIOS DE IDIOMA, INFORMÁTICA Y CIENCIAS DEL I.P.T. CTO. PABLO PINZÓN C.	COCLÉ	DACP-007-2013	CONSTRUCTORA SIMASA S.A.	228,203.86

ENTIDAD Y DESCRIPCIÓN DE LA OBRA	PROVINCIA	No. CONTRATOS/ OC	CONTRATISTA	VALOR
"MEJORAS AL DRENAJE PLUVIAL EN LA CANCHA DE LA ESCUELA CTO. HIPÓLITO PEREZ TELLO"	COCLÉ	DC-278-2012	GRUPO HD2L CONSTRUCTION INTERNATIONAL, S.A.	25,026.77
CTO. "MEJORAS AL COMPLEJO DEPORTIVO DE LA ARENA"	COCLÉ	DC-279-2012	GRUPO HD2L CONSTRUCTION INTERNATIONAL, S.A.	44,827.31
CTO. MEJORAS AL DOGOUT DEL ESTADIO BOCA DE PARITA	COCLÉ	DC-259-2012	GRUPO H2DL CONSTRUCTION	116,175.50
CTO. MEJORAS AL ESTADIO CLAUDIO NIETO	COCLÉ	DC-281-2012	GRUPO HD2L CONSTRUCTION	107,409.33
"DESARROLLO DE PLANOS Y ADECUACIÓN DE UN LABORATORIO DE CIENCIAS EN EL I.P.T. EL SILENCIO	COCLÉ	DC-002-2013	CALYPSO INVESTMEN, CORP.	37,938.99
CTO. "DESARROLLO DE PANOS Y ADECUACIÓN DE UN TALLER DE ELÉCTRICIDAD, EN EL I.P.T. DE BOCAS DEL TORO",	COCLÉ	DC-001-2013	CALYPSO INVESTMENT, CORP.	34,562.07
DESARROLLO DE PLANOS Y CONSTRUCCIÓN DE LABORATORIO DE CTO. IDIOMAS, LABORATORIO DE INFORMÁTICA PARA EL I.P.T. UNADRISIA.	COCLÉ	DACC-028-2013	PAN AMERICA CONSTRUCTION, CORP.	139,014.79
"DESARROLLO DE PLANOS Y CONSTRUCCIÓN DE TRES (3)LABORATORIOS DE IDIOMAS, INFORMÁTICA Y CIENCIAS EN EL COLEGIO LA PINTADA"	COCLÉ	DACP-015-2013	CONSTRUCTORA SIMASA, S.A.	227,229.80
"DESARROLLO DE PLANOS Y CONSTRUCCIÓN DE TRES (3) LABORATORIOS DE IDIOMAS, INFORMÁTICA, CIENCIAS Y LA CONSTRUCCIÓN DE UN COBERTIZO PARA EL CENTRO ESCOLAR JOSÉ DE LOS REYES VÁSQUEZ".	COCLÉ	DACP-016-2013	CONSTRUCTORA SIMASA, S.A	277,545.51
"DESARROLLO DE PLANOS Y CONSTRUCCIÓN DE UN (1) LABORATORIO DE CIENCIAS PARA EL COLEGIO CARMEN CONTE LOMBARDO".	COCLÉ	DACP-014-2013	CONSTRUCTORA SIMASA, S.A.	113,768.50
CTO. "DESARROLLO DE PLANOS Y CONSTRUCCIÓN DE LABORATORIOS DE IDIOMAS, LABORATORIO DE INFORMÁTICA PARA EL CENTRO ESCOLAR I.P.T. SANTA RITA"	COCLÉ	DACP-017-2013	CONSTRUCTORA SIMASA, S.A.	172,066.83
"DESARROLLO DE PLANOS Y ADECUACIÓN DE LABORATORIOS DE IDIOMAS, INFORMÁTICA, CIENCIAS INTEGRADAS, ELÉCTRICIDAD, ELECTRÓNICA Y MECANOGRFÍA EN EL I.P.T. DE DON BOSCO"	COCLÉ	DACC-019-2013	CONSTRUCTORA SIMASA, S.A.	247,432.83
"DESARROLLO DR PLANOS Y ADECUACIÓN DE LABORATORIOS DE CIENCIAS INTEGRADAS, AUTOTRÓNICA Y ELECTRÓNICA, SDEMÁS DE UN AULA DE ELECTRÓNICA EN LA ESCUELA ARTES Y OFICIOS".	COCLÉ	DACC-023-2013	CONSTRUCTOR SIMASA, S.A.	178,885.85
DESARROLLO DE PLANOS Y CONSTRUCCIÓN DE LABORATORIO DE IDIOMAS, LABORATORIO DE INFORMÁTICA Y SISTEMA CTO. FOTOVOLTAICO PARA EL PLANTEL HATO CHAMI.	COCLÉ	DACC-029-2013	PAN AMERICA CONSTRUCTION, CORP.	199,326.32
DESARROLLO DE PLANOS Y ADECUACIÓN DE LABORATORIO DE CTO. IDIOMAS Y CONTABILIDAD PARA EL COLEGIO PADRE FAMILIAR CANO.	COCLÉ	DACP-024-2013	CONSTRUCTORA SIMASA S.A.	73,632.16
DESARROLLO DE PLANOS Y CONSTRUCCIÓN DE TRES (3) LABORATORIOS DE IDIOMAS, INFORMÁTICA Y CIENCIAS Y LA CONSTRUCCIÓN DE UN COBERTIZO Y MURO DE RETENCIÓN EN EL CTO. COLEGIO JOSE OCTAVIO HUERTAS ALMENGOR.	COCLÉ	DACP-025-2013	CONSTRUCTORA SIMASA S.A.	253,301.32
DESARROLLO DE PLANOS Y CONSTRUCCIÓN DE TRES (3) LABORATORIOS DE IDIOMA, INFORMÁTICA Y CIENCIAS DEL I.P.T. CTO. PABLO PINZÓN C.	COCLÉ	DACP-007-2013	CONSTRUCTORA SIMASA S.A.	228,203.86

ENTIDAD Y DESCRIPCIÓN DE LA OBRA	PROVINCIA	No. CONTRATOS/ OC	CONTRATISTA	VALOR
DESARROLLO DE PLANOS Y CONSTRUCCIÓN DE LABORATORIO DE INFORMÁTICA, LABORATORIO DE CIENCIAS PARA EL CENTRO EDUCATIVO EL PILÓN. CTO.	COCLÉ	DACP-008-2013	CONSTRUCTORA SIMASA S.A.	151,557.47
DESARROLLO DE PLANOS Y CONSTRUCCIÓN DE TRES (3) LABORATORIOS DE IDIOMAS, INFORMÁTICA Y CIENCIAS PARA EL I.P.T. LA MESA. CTO.	COCLÉ	DACP-009-2013	CONSTRUCTORA SIMASA S.A.	226,734.48
DESARROLLO DE PLANOS Y ADECUACIÓN DE UN LABORATORIO DE CIENCIAS INTEGRADA PARA EL I.P.T. CÉSAR CLAVEL. CTO.	COCLÉ	DACP-010-2013	CONSTRUCTORA SIMASA S.A.	35,476.67
DESARROLLO DE PLANOS Y CONSTRUCCIÓN DE LABORATORIO DE IDIOMAS, LABORATORIO DE INFORMÁTICA PARA EL CENTRO ESCOLAR I.P.T. MERCEDES EL BALE. CTO.	COCLÉ	DACP-011-2013	CONSTRUCTORA SIMASA S.A.	162,469.23
"DESARROLLO DE PLANOS Y ADECUACIÓN DE UN LABORATORIO DE CIENCIAS INTEGRADAS PARA EL INSTITUTO JOSÉ DOLORES MOSCOTE" CTO.	COCLÉ	DACC-021-2013	CONSTRUCTORA SIMASA, S.A.	55,501.24
2DESARROLLO DE PLANOS Y ADECUACIÓN DE UN LABORATORIO DE CIENCIAS INTEGRADAS Y LABORATORIO DE DIBUJO PARA EL I.P.T. DE SAN MIGUELITO CTO.	COCLÉ	DACC-020-2013	CONSTRUCTORA SIMASA, S.A.	51,695.61
"DESARROLLO DE PLANOS Y ADECUACIÓN DE UN LABORATORIO DE CIENCIAS INTEGRADAS PARA EL INSTITUTO NACIONAL". CTO.	COCLÉ	DACC-022-2013	CONSTRUCTORA SIMASA, S.A.	35,794.04
DESARROLLO PLANOS Y CONSTRUCCIÓN DE LABORATORIO DE INFORMÁTICA, LABORATORIOS DE CIENCIAS EN EL IPT MEXICO-PANAMÁ CTO.	COCLÉ	DACP-027-2013	PROYECTOS Y CONSTRUCCIONES CANAIMA	146,978.80
DESARROLLO DE PLANOS Y CONSTRUCCIÓN DE LABORATORIO DE CIENCIAS PARA EL I.P.T. LOS LLANOS. CTO.	COCLÉ	DACP-026-2013	CONSTRUCTORA SIMASA S.A.	103,939.73
"DESARROLLO DE PLANOS Y CONSTRUCCIÓN DE LABORATORIO DE CIENCIAS INTEGRADAS EN EL COLEGIO SECUNDARIO DE GATUNCILLO" CTO.	COCLÉ	dc-004-2013	CONSTRUCTORA SIMASA, S.A.	119,898.74
DISEÑO Y CONSTRUCCIÓN DE PARQUE INFANTIL DE NATA, CTO.	COCLÉ	DC-184-2012	CONSTRUCTORA JHOISSA, S.A.	299,609.96
DISEÑO Y CONSTRUCCIÓN DE PARQUE 15 DE ENERO EN ANTON, PROVINCIA DE COCLÉ. CTO.	COCLÉ	DACP-202-2012	COSTA SUR CONSTRUCCIÓN, S.A.,	298,201.25
"DESARROLLO DE PLANOS Y ADECUACIÓN DEL LABORATORIO DE CIENCIAS INTEGRADAS AL COLEGIO RUFO GARAY" CTO.	COCLÉ	DC-003-2013	CONSTRUCTORA SIMASA, S.A.	79,444.29
REMDELACIÓN DEL PARQUE DE LAS MERCEDES EN LA ARENA, HERRERA CTO.	COCLÉ	DC-280-2012	GRUPO HD 2 L CONSTRUCCIÓN INTERNACIONAL	85,612.66
MEJORAS AL EDIFICIO EL MONASTERIO Y CASA VERDE FASE I CORREGUIMIENTO, DE SAN FELIPIE, DISTRITO DE PANAMÁ CTO.	COCLÉ	DACC-321-12	CONSTRUCTORA 4 S , S.A	60,197.90
SUMIN. E INSTALACIÓN DE PLANTA POTABILIZADORA Y TANQUES DE ALMACENAMIENTO DEL ACUEDUCTO DE PORTOBELO CTO.	COCLÉ	DC-288-2012	ING. FACTIBILIDAD, ESTUDIOS Y REPRESENTACIONES, S. A.	1,635,547.91
"DESARROLLO DE PLANOS Y CONSTRUCCIÓN DE LABORATORIOS DE CONTABILIDAD Y CIENCIAS INTEGRADAS PARA EL INSTITUTO CORONEL SEGUNDO VILLARREAL" CTO.	COCLÉ	DC-006-2013	CONSTRUCTORA SIMASA, S.A.	172,295.20

ENTIDAD Y DESCRIPCIÓN DE LA OBRA	PROVINCIA	No. CONTRATOS/ OC	CONTRATISTA	VALOR
DESARROLLO DE PLANOS Y CONSTRUCCIÓN DE LABORATORIO DE INFORMÁTICA, LABORATORIO DE CIENCIAS PARA EL CENTRO EDUCATIVO EL PILÓN. CTO.	COCLÉ	DACP-008-2013	CONSTRUCTORA SIMASA S.A.	151,557.47
DESARROLLO DE PLANOS Y CONSTRUCCIÓN DE TRES (3) LABORATORIOS DE IDIOMAS, INFORMÁTICA Y CIENCIAS PARA EL I.P.T. LA MESA. CTO.	COCLÉ	DACP-009-2013	CONSTRUCTORA SIMASA S.A.	226,734.48
DESARROLLO DE PLANOS Y ADECUACIÓN DE UN LABORATORIO DE CIENCIAS INTEGRADA PARA EL I.P.T. CÉSAR CLAVEL. CTO.	COCLÉ	DACP-010-2013	CONSTRUCTORA SIMASA S.A.	35,476.67
DESARROLLO DE PLANOS Y CONSTRUCCIÓN DE LABORATORIO DE IDIOMAS, LABORATORIO DE INFORMÁTICA PARA EL CENTRO ESCOLAR I.P.T. MERCEDES EL BALE. CTO.	COCLÉ	DACP-011-2013	CONSTRUCTORA SIMASA S.A.	162,469.23
"DESARROLLO DE PLANOS Y ADECUACIÓN DE UN LABORATORIO DE CIENCIAS INTEGRADAS PARA EL INSTITUTO JOSÉ DOLORES MOSCOTE" CTO.	COCLÉ	DACC-021-2013	CONSTRUCTORA SIMASA, S.A.	55,501.24
DESARROLLO DE PLANOS Y ADECUACIÓN DE UN LABORATORIO DE CIENCIAS INTEGRADAS Y LABORATORIO DE DIBUJO PARA EL I.P.T. DE SAN MIGUELITO CTO.	COCLÉ	DACC-020-2013	CONSTRUCTORA SIMASA, S.A.	51,695.61
"DESARROLLO DE PLANOS Y ADECUACIÓN DE UN LABORATORIO DE CIENCIAS INTEGRADAS PARA EL INSTITUTO NACIONAL". CTO.	COCLÉ	DACC-022-2013	CONSTRUCTORA SIMASA, S.A.	35,794.04
DESARROLLO PLANOS Y CONSTRUCCIÓN DE LABORATORIO DE INFORMÁTICA, LABORATORIOS DE CIENCIAS EN EL IPT MEXICO-PANAMÁ CTO.	COCLÉ	DACP-027-2013	PROYECTOS Y CONSTRUCCIONES CANAIMA	146,978.80
DESARROLLO DE PLANOS Y CONSTRUCCIÓN DE LABORATORIO DE CIENCIAS PARA EL I.P.T. LOS LLANOS. CTO.	COCLÉ	DACP-026-2013	CONSTRUCTORA SIMASA S.A.	103,939.73
"DESARROLLO DE PLANOS Y CONSTRUCCIÓN DE LABORATORIO DE CIENCIAS INTEGRADAS EN EL COLEGIO SECUNDARIO DE GATUNCILLO" CTO.	COCLÉ	dc-004-2013	CONSTRUCTORA SIMASA, S.A.	119,898.74
DISEÑO Y CONSTRUCCIÓN DE PARQUE INFANTIL DE NATA, CTO.	COCLÉ	DC-184-2012	CONSTRUCTORA JHOISSA, S.A.	299,609.96
DISEÑO Y CONSTRUCCIÓN DE PARQUE 15 DE ENERO EN ANTON, PROVINCIA DE COCLÉ. CTO.	COCLÉ	DACP-202-2012	COSTA SUR CONSTRUCCIÓN, S.A.,	298,201.25
"DESARROLLO DE PLANOS Y ADECUACIÓN DEL LABORATORIO DE CIENCIAS INTEGRADAS AL COLEGIO RUFO GARAY" CTO.	COCLÉ	DC-003-2013	CONSTRUCTORA SIMASA, S.A.	79,444.29
REMODELACIÓN DEL PARQUE DE LAS MERCEDES EN LA ARENA, HERRERA CTO.	COCLÉ	DC-280-2012	GRUPO HD 2 L CONSTRUCCIÓN INTERNACIONAL	85,612.66
MEJORAS AL EDIFICIO EL MONASTERIO Y CASA VERDE FASE I CORREGUIMIENTO, DE SAN FELIPE, DISTRITO DE PANAMÁ CTO.	COCLÉ	DACC-321-12	CONSTRUCTORA 4 S , S.A	60,197.90
SUMIN. E INSTALACIÓN DE PLANTA POTABILIZADORA Y TANQUES DE ALMACENAMIENTO DEL ACUEDUCTO DE PORTOBELO CTO.	COCLÉ	DC-288-2012	ING. FACTIBILIDAD, ESTUDIOS Y REPRESENTACIONES, S. A.	1,635,547.91
"DESARROLLO DE PLANOS Y CONSTRUCCIÓN DE LABORATORIOS DE CONTABILIDAD Y CIENCIAS INTEGRADAS PARA EL INSTITUTO CORONEL SEGUNDO VILLARREAL" CTO.	COCLÉ	DC-006-2013	CONSTRUCTORA SIMASA, S.A.	172,295.20

ENTIDAD Y DESCRIPCIÓN DE LA OBRA	PROVINCIA	No. CONTRATOS/ OC	CONTRATISTA	VALOR
DISEÑO Y CONSTRUCCIÓN DE LA SALA DE ESTIMULACIÓN TEMPRANA PARA EL CENTRO DE SALUD DE ALTOS DE SAN FRANCISCO, PROVINCIA DE PANAMÁ. DISTRITO DE LA CHORRERA, CTO. CORREGIMIENTO DE GUADALUPE.	COCLÉ	DACP-326-2012	P Y S PROYECTO Y SERVICIO, S.A.	29,950.00
DISEÑO Y CONSTRUCCIÓN DE LA SALA DE ESTIMULACIÓN TEMPRANA PARA EL CENTRO DE SALUD DE LIDICE, UBICADO EN EL CORREGIMIENTO DE LIDICE, DISTRITO DE CAPIRA, PROVINCIA DE PANAMÁ.	COCLÉ	DACP-323-2012	P Y S PROYECTO Y SERVICIO, S.A.	43,950.00
DISEÑO Y CONSTRUCCIÓN DE LA SALA DE ESTIMULACIÓN TEMPRANA EN EL CENTRO DE SALUD DE CHITRE. UBICADO EN EL CTO. CORREGIMIENTO DE CHITRE CABECERA, PROVINCIA DE HERRERA.	COCLÉ	DACP-324-2012	P Y S PROYECTO Y SERVICIO, S.A.	38,500.00
DISEÑO Y CONSTRUCCIÓN DE LA SALA DE ESTIMULACIÓN TEMPRANA PARA EL CENTRO DE SALUD DE LA PINTADA, CORREGIMIENTO DE LA CTO. PINTADA, DISTRITO DE LA PINTADA, PROVINCIA DE COCLÉ.	COCLÉ	DACP-325-2012	P Y S PROYECTO Y SERVICIO, S.A.	28,800.00
"DESARROLLO DE PLANOS Y ADECUACIÓN DE UN LABORATORIO DE IDIOMAS PARA EL I.P.T. DE AZUERO"	COCLÉ	DC-005-2013	CONSTRUCTORA SIMASA, S.A.	36,699.16
"REHABILITACIÓN DE LA CARRETERA C.P.A.-PLAYA BLANCA-RÍO CTO. HATO"	COCLÉ	DC-050-2013	RIVEGA, S.A.	2,890,400.80
DISEÑO Y CONSTRUCCIÓN DE LA SALA DE ESTIMULACIÓN TEMPRANA PARA EL CENTRO DE SALUD DE BEJUCO.	COCLÉ	DACP-322-2012	P Y S PROYECTO Y SERVICIO, S.A.	32,600.00
REHABILITACIÓN DE CALLES EN RIO HATO, UBICADO EN EL CORREGIMIENTO DE RÍO HATO, DISTRITO DE ANTON, PROVINCIA DE COCLÉ.	COCLÉ	DC-051-2013	CONSTRUCTORA TECNIFICADA EL PORVENIR	2,022,404.97
CTO. "DISEÑO Y CONSTRUCCIÓN DEL HOGAR MARÍA GIADALUPE"	COCLÉ	DC-057-2013	P Y S (PROYECTO Y SERVICIO, S.A.)	308,417.21
FASE II DEL ESTUDIO, DISEÑO Y CONSTRUCCIÓN DE LA OBRA CIVIL PARA LAS PARADAS DEL NUEVO SISTEMA DE TRANSPORTE MASIVO DE PASAJEROS DEL ÁREA METROPOLITANA QUE CONSISTEN EN UNA (1) ZONA PAGA EN EL DISTRITO DE PANAMÁ Y UNA (1)ZONA PAGA Y CTO. DOS (2) PARADAS TÍPICAS EN EL DISTRITO DE SAN MIGUELITO.	COCLÉ	DACP-059-13	CONALVIAS CONSTRUCCIONES S.A.S. SUCURSAL PANAMÁ	6,908,699.42
REHABILITACIÓN Y MEJORAS A LA ESCUELA FE Y ALEGRIA DE CURUNDU PANAMÁ PROVINCIA DE PANAMÁ, CORREGIMIENTO DE CTO. CURUNDU	COCLÉ	DACP-076-2013	CONSTRUCTORA GUANTANAMO, S.A.	249,806.20
REHABILITACIÓN DE CAMINO A TOMA Y TERMINACIÓN DE CTO. INFRAESTRUCTURA DEL ACUEDUCTO DE PORTOBELLO.	COCLÉ	DACP-397-2012	ING. FACTIBILIDAD, ESTUDIOS Y REPRESENTACIONES, S. A.	1,754,196.82
CTO. "MEJORAS AL ESTADIO KENNY SERRACIN"	COCLÉ	DACC-041-2013	PREFA SOLUTION CORP.	844,917.61
MANTENIMIENTO DE AVENIDAS Y CALLES EN LOS CORREGIMIENTOS CTO. DE ANCÓN, CHORRILLO Y SANTA ANA.	COCLÉ	064-2013	INGENIERIA PC, S.A.	1,358,345.74
MANTENIMIENTO DE AVENIDAS Y CALLES EN LOS CORREGIMIENTOS CTO. DE PEDREGAL, MAÑANITAS, PACORA Y SAN MARTIN	COCLÉ	DACP-067-2013	COPISA, S.A.	1,026,846.90
CTO. MEJORAS AL EDIFICIO EL MONASTERIO Y CASA VERDE- FASE 2 JUAN DÍAZ (ÁREA DEL RIO JUAN DÍAZ HASTA EL RIO TAPIA), CTO. CORREGIMIENTO DE JUAN DÍAZ, PANAMÁ.	COCLÉ	DACP-077-2013	CONSTRUCTORA 4S S.A	189,611.08
DESARROLLO DE PLANOS Y ADECUACIÓN DE UN LABORATORIO DE IDIOMAS, UN LABORATORIO DE INFORMÁTICA Y UN LABORATORIO DE CTO. CIENCIAS DEL INSTITUTO FELIX OLIVARES CONTRERAS.	COCLÉ	PAN DC-063-13	CONSTRUCTORA RODSA, S.A.□□	2,182,826.75
	COCLÉ	DC-031-2013	PAN AMERICA CONSTRUCTION, CORP.	110,140.45

ENTIDAD Y DESCRIPCIÓN DE LA OBRA	PROVINCIA	No. CONTRATOS/ OC	CONTRATISTA	VALOR
DESARROLLO DE PLANOS Y CONSTRUCCIÓN DE 3 LABORATORIOS DE IDIOMAS, INFORMACTICA Y CIENCIAS PARA EL CENTRO ESCOLAR CTO. DIVALA.	COCLÉ	DC-039-2013	PAN AMERICA CONSTRUCTION, CORP.	223,967.05
DESARROLLO DE PLANOS Y CONSTRUCCIÓN DE 3 LABORATORIOS DE IDIOMAS, INFORMÁTICA Y CIENCIAS DE LA ESCUELA SECUNDARIA EL MACANO.	COCLÉ	DC-036-2013	PAN AMERICA CONSTRUCTION, CORP.	222,297.85
DESARROLLO DE PLANOS Y ADECUACIÓN DE UN LABORATORIO DE CIENCIAS, UN TALLER DE AUTOTRÓNICA, UN TALLER DE ELECTRICIDAD, UN TALLER DE ELECTRÓNICA Y CONSTRUCCIÓN DE UN LABORATORIO DE DIBUJO TÉCNICO EN EL INSTITUTO PROFESIONAL Y TÉCNICO DE BARÚ.	COCLÉ	DC-037-2013	PAN AMERICA CONSTRUCTION, CORP.	216,973.34
ESTUDIO Y DISEÑO PARA RECONSTRUCCIÓN DE RELLENO Y CONSTRUCCIÓN DE ÁREA RECREATIVA PARA EL PROYECTO URBANIZACIÓN NUEVO ARCO IRIS	COCLÉ	DACP-098-2013	INVERSIONES LOS TRES, S.A.	3,050,163.40
CTO. AMPLIACIÓN DE LA IGLESIA DE JAGUITO	COCLÉ	DC-099-2013	CONSTRUCTORA CHURUBE S.A	81,250.00
REHABILITACIÓN DE CALLES NUEVO SAN JUAN - SECTOR EL MARTILLO - SECTOR MONTE OSCURO	COCLÉ	DACP-048-2013	MANTENIMIENTO DE CAMINOS, S.A.	162,893.49
CTO. REHABILITACIÓN DE CAMINO CHICÁ - BUENOS AIRES.	COCLÉ	DACP-097-2013	INVERSIONES LOS TRES, S.A.	1,065,716.40
CTO. REHABILITACIÓN DE CALLES EN EL CORREGIMIENTO DE GUADALUPE.	COCLÉ	DACP-102-2013	CONSTRUCTORA TECNIFICADA EL PORVENIR, S.A.	2,533,321.27
MANTENIMIENTO DE AVENIDAS Y CALLES EN LOS CORREGIMIENTOS DE BELLA VISTA, CALIDONIA Y CURUNDÚ.	COCLÉ	DACP-065-2013	PROYECTOS CIVILES RHO, S.A.	512,100.40
CTO. "MANTENIMIENTO DE AVENIDAS Y CALLES EN LOS CORREGIMIENTOS DE 24 DE DICIEMBRE Y TOCUMEN"	COCLÉ	DC-072-2013	TRANSCARIBE TRADING, S.A.	1,563,228.27
CTO. "MANTENIMIENTO DE AVENIDAS Y CALLES EN LOS CORREGIMIENTOS DE JOSE DOMINGO ESPINAR Y MATEO ITURRALDE"	COCLÉ	DACC-071-2013	BITUMINES DE PANAMÁ, S.A.	384,885.42
CTO. "MANTENIMIENTO DE AVENIDAS Y CALLES EN LOS CORREGIMIENTOS DEPARQUE LEFEVRE, PUEBLO NUEVO Y RÍO ABAJO"	COCLÉ	DACP-068-2013	CONSTRUCCIONES Y VENTAS GANA, S.A.	695,130.85
CTO. "MANTENIMIENTO DE CALLES Y AVENIDAS EN LOS CORREGIMIENTOS DE RUFINA ALFARO Y VICTORIANO LORENZO"	COCLÉ	DACC-069-2013	CENTROEQUIPOS, S.A.	437,798.53
CONSTRUCCIÓN DEL SISTEMA DE CONDUCCIÓN DE AGUA POTABLE PARA LA POTABILIZADORA DE BUGABA, PROVINCIA DE CHIRIQUÍ	COCLÉ	DC-096-2013	CALYPSO INVESTMENT CORP.	15,252,458.23
CTO. DISEÑO Y CONSTRUCCIÓN DE PARADAS TEMPORALES EN EL DISTRITO DE PANAMÁ PARA EL SISTEMA DE TRANSPORTE MASIVO	COCLÉ	DACP-105-2013	CONCEPTO Y ESPACIOS, S.A.□	797,128.14
CTO. ESTUDIO, DISEÑO Y CONSTRUCCIÓN DE UN ZARZO DE 100 ML SOBRE EL RIO TUANCLE, ZAPOTILLO, DISTRITO DE LAS PALMAS, VERAGUAS.	COCLÉ	DACP-075-2013.	CONSTRUCTORA GUANTANAMO, SA	839,749.57
MANTENIMIENTO DE AVENIDAS Y CALLES EN LOS CORREGIMIENTOS DE CHILIBRE, ALCALDE DÍAZ Y LAS CUMBRES, DISTRITO Y PROVINCIA DE PANAMÁ.	COCLÉ	073-2013	CENTRALMIX, S.A.	2,230,727.98
CTO. REHABILITACIÓN DE CALLES EN BARRIADA EL PROGRESO, UBICADA EN EL CORREGIMIENTO DE PUERTO CAIMITO, DISTRITO DE LA CHORRERA, PROVINCIA DE PANAMÁ	COCLÉ	DC-078-2013	INVERSIONES ARIJAN, S.A.	703,703.10
MANTENIMIENTO DE AVENIDAS Y CALLES EN LOS CORREGIMIENTOS DE OMAR TORRIJOS Y AMELIA DENIS DE ICAZA. (PROYECTO CTO. PAN/MOP)	COCLÉ	061-2013	MANTENIMIENTO DE CAMINOS, .S.A.	663,603.30

ENTIDAD Y DESCRIPCIÓN DE LA OBRA	PROVINCIA	No. CONTRATOS/ OC	CONTRATISTA	VALOR
MANTENIMIENTO DE AVENIDAS Y CALLES EN EL CORREGIMIENTO DE JUAN DÍAZ (ÁREA DESDE EL RÍO MATÍAS HERNÁNDEZ HASTA EL RÍO CTO. JUAN DÍAZ)	COCLÉ	062/2013	ASFALTOS PANAMEÑOS S.A.	1,522,644.78
"DESARROLLO DE PLANOS Y CONSTRUCCIÓN DE NUEVO PABELLÓN DE PLANTA BAJA Y UN ALTO, QUE CONSTA DE CUATRO (4) LABORATORIOS DE IDIOMAS, MECANOGRAFÍA, INFORMÁTICA, CIENCIAS, MÓDULOS DE SERVICIOS SANITARIOS, SIETE (7) AULAS TEÓRICAS Y DEPÓSITO PARA LA ESCUELA CTO. FEDERICO ZUÑIGA"	COCLÉ	DACP-018-2013	CALYPSO INVESTMENT, CORP	610,200.04
DESARROLLO DE PLANOS Y CONSTRUCCIÓN DE UN LABORATORIO DE IDIOMAS, ADECUACIÓN DE UN LABORATORIO DE CIENCIAS Y DOS LABORATORIOS DE INFORMÁTICA, CONSTRUCCIÓN DE UN CTO. COBERTIZO PARA LA ESCUELA SECUNDARIA DE PUERTO ARMUELLE.	COCLÉ	DC-040-2013	PAN AMERICA CONSTRUCTION, CORP.	183,330.08
DESARROLLO DE PLANOS Y CONSTRUCCIÓN DE TRES (3) LABORATORIOS DE IDIOMAS, INFORMÁTICA Y CIENCIAS PARA EL CTO. COLEGIO SECUNDARIO DE PUERTO ARMUELLES.	COCLÉ	DC-038-2013	PAN AMERICA CONSTRUCTION, CORP.	222,057.10
CTO. DISEÑO Y CONSTRUCCIÓN DEL PARQUE SILVIA ROSA	COCLÉ	DACP-117-2013	INVERSIONES CENTENARIO S.A	126,206.50
CONSTRUCCIÓN DE VEREDAS CALLES EN LA COMUNIDAD DE EL CTO. GUASIMO	COCLÉ	DACC-183-2013	BAIRE PTY, S.A.	298,056.21
"DESARROLLO DE PLANOS Y CONSTRUCCIÓN DE CUATRO(4) LABORATORIOS DE IDIOMAS, INFORMÁTICA, DIBUJO TÉCNICO Y TALLER DE ELECTRICIDAD DEL I.P.T. ALEJANDRO CASTILLO.	COCLÉ	DACP-013-2013	INVERSIONISTAS DE CONSTRUCCIÓN, S.A.	340,440.27
DESARROLLO DE PLANOS Y CONSTRUCCIÓN DE TRES (3) LABORATORIOS Y DOS (2) TALLERES DE CONTABILIDAD, DIBUJO TÉCNICO, CIENCIAS, TALLER DE CONSTRUCCIÓN PARA EL I.P.T. CTO. MARCOS ALARCÓN	COCLÉ	DACP-012-2013	INVERSIONISTAS DE CONSTRUCCIÓN	277,548.88
AMPLIACIÓN Y MEJORAS A LA RED DE DISTRIBUCIÓN DE AGUA DE LA CTO. COMUNIDAD DE METETI, DARIEN PROYECTO 56425	COCLÉ	DACP 100-2013	CONSTRUCCIONES CANAIMA, S.A.	571,232.34
MANTENIMIENTO DE AVENIDAS Y CALLES EN LOS CORREGIMIENTOS DE BELISARIO PORRAS, BELISARIO FRIAS Y ARNULFO ARIAS CTO. DISEÑO Y CONSTRUCCIÓN DEL PARQUE JOSE MARIA CARRIZO LOS OBISPADOS	COCLÉ	DACC-070-2013	DESARROLLOS CIVILES INCORPORADOS, S.A.	736,002.71
CTO. DISEÑO Y CONSTRUCCIÓN DE CAJON PLUVIAL DE MONAGRILLO	COCLÉ	DACP-115-2013	CORPORACION VULCANO	124,922.50
DISEÑO Y CONSTRUCCIÓN PARA LA TERRAZA DEL CLUB DE LEONES CTO. DE CHITRE	COCLÉ	DACC-129-2013	CORPORACION VULCANO S.A	102,452.50
DISEÑO, SUMIN., TRANSPORTE, ENTREGA E INSTALACIÓN DE LOS MATERIALES Y EQUIPOS PARA LA LINEA DE DISTRIBUCIÓN CTO. ELÉCTRICA, PARA LA COMUNIDAD DE EL CERO	COCLÉ	DACP-121-2013	SUPLIDORA OSMAN	108,551.50
DISEÑO, SUMIN., TRANSPORTE, ENTREGA E INSTALACIÓN DE LOS MATERIALES Y EQUIPOS PARA LA LINEA DE DISTRIBUCIÓN CTO. ELÉCTRICA, PARA LA COMUNIDAD DE LOS ATENCIOS	COCLÉ	DC-195-2013	ALKINA PANAMÁ, S.A.	166,189.47
DISEÑO, SUMIN., TRANSPORTE, ENTREGA E INSTALACIÓN DE LOS MATERIALES Y EQUIPOS PARA LA LINEA DE DISTRIBUCIÓN CTO. ELÉCTRICA, PARA LA COMUNIDAD DE LOS ANGELES	COCLÉ	DC-196-2013	ALKINA PANAMÁ	111,570.71
DISEÑO, SUMIN., TRANSPORTE, ENTREGA E INSTALACIÓN DE LOS MATERIALES Y EQUIPOS PARA LA LINEA DE DISTRIBUCIÓN CTO. ELÉCTRICA, PARA LA COMUNIDAD DE LOS ANGELES	COCLÉ	DC-197-2013	ALKINA PANAMÁ, S.A.	111,890.60

ENTIDAD Y DESCRIPCIÓN DE LA OBRA	PROVINCIA	No. CONTRATOS/ OC	CONTRATISTA	VALOR
DISEÑO, SUMIN., TRANSPORTE, ENTREGA E INSTALACIÓN DE LOS MATERIALES Y EQUIPOS PARA LA LINEA DE DISTRIBUCIÓN ELÉCTRICA, PARA LA COMUNIDAD DE LAS TUMBAS CTO.	COCLÉ	DC-198-2013	ALKINA PANAMÁ, S.A.	176,582.72
DISEÑO, SUMIN., TRANSPORTE, ENTREGA E INSTALACIÓN DE LOS MATERIALES Y EQUIPOS PARA LA LINEA DE DISTRIBUCIÓN ELÉCTRICA, PARA LA COMUNIDAD DE LOS BEJUCOS CTO.	COCLÉ	DC-199-2013	ALKINA PANAMÁ, S.A.	168,146.57
DISEÑO, SUMIN., TRANSPORTE, ENTREGA E INSTALACIÓN DE LOS MATERIALES Y EQUIPOS PARA LA LINEA DE DISTRIBUCIÓN ELÉCTRICA, PARA LA COMUNIDAD DE ALTO LA VACA CTO.	COCLÉ	DC-200-2013	ALKINA PANAMÁ, S.A.	143,407.96
DISEÑO, SUMIN., TRANSPORTE, ENTREGA E INSTALACIÓN DE LOS MATERIALES Y EQUIPOS PARA LA LINEA DE DISTRIBUCIÓN ELÉCTRICA, PARA LA COMUNIDAD DE EL GUAYABAL CTO.	COCLÉ	DC-202-2013	ALKINA PANAMÁ, S.A.	101,888.81
REHABILITACIÓN DE CALLES DE LIDICE, CAPIRA, PANAMÁ. CTO.	COCLÉ	DACC-107-2013	CONSTRUCCIÓN Y VENTAS GANA,S.A.	1,401,823.38
DISEÑO, SUMIN., TRANSPORTE, ENTREGA E INSTALACIÓN DE LOS MATERIALES Y EQUIPOS PARA LA LINEA DE DISTRIBUCIÓN ELÉCTRICA, PARA LA COMUNIDAD DE EL GUABAL CTO.	COCLÉ	DC-201-2013	ALKINA PANAMÁ, S.A.	55,957.97
DISEÑO Y CONSTRUCCIÓN PARQUE SOBERANIA CTO.	COCLÉ	DACP-114-2013	CORPORACION VULCANO	104,057.50
DISEÑO Y CONSTRUCCIÓN DEL PARQUE CENTENARIO CTO.	COCLÉ	DACP-125-2013	INVERSIONES CINCUENTENARIO	268,302.52
DISEÑO Y CONSTRUCCIÓN PARQUE SANTA RITA CTO.	COCLÉ	dacp-122-2013	CORPORACION VULCANO	119,650.10
DISEÑO, SUMIN., TRANSPORTE, ENTREGA E INSTALACIÓN DE LOS MATERIALES Y EQUIPOS PARA LINEA DE DISTRIBUCIÓN ELÉCTRICA DE LA COMUNIDAD DE LOS REMEDIOS CTO.	COCLÉ	DC-208-2013	ELÉCTRICA COMERCIAL S.A	52,801.27
DISEÑO, SUMIN., TRANSPORTE, ENTREGA E INSTALACIÓN DE LOS MATERIALES Y EQUIPOS PARA LA LINEA DE DISTRIBUCIÓN ELÉCTRICA PARA LA COMUNIDAD DE LA PICADORA CTO.	COCLÉ	DC-209-2013	ELÉCTRICOS MANGA S.A	64,792.22
DISEÑO Y CONSTRUCCIÓN DEL PARQUE EL MESON CTO.	COCLÉ	DACP-123-2013	SUPLIDORA OSMAN	142,524.00
DISEÑO Y CONSTRUCCIÓN DEL SALÓN COMEDOR EL CARTON CTO.	COCLÉ	DACP-120-2013	INVERSIONES CINCUENTENARIO	124,762.00
DISEÑO Y CONSTRUCCIÓN DEL CENTRO RELIGIOSO Y ENCUENTRO MATRIMONIAL DE LA ARENA CTO.	COCLÉ	DACP-174-2013	SUPLIDORA OSMAN S.A	299,280.99
DISEÑO Y CONSTRUCCIÓN DEL PARQUE JUAN 23 CTO.	COCLÉ	DACP-124-2013	CORPORACION VULCANO	109,254.00
DISEÑO Y CONSTRUCCIÓN DEL PARQUE INFANTIL DE URBANIZACIÓN EL FRAILE CTO.	COCLÉ	DACP-173-2013	INVERSIONES CINCUENTENARIO	235,936.99
DISEÑO, SUMIN., TRANSPORTE, ENTREGA E INSTALACIÓN DE LOS MATERIALES Y EQUIPOS PARA LA LINEA DE DISTRIBUCIÓN ELÉCTRICA PARA LA COMUNIDAD DE MIRAFLORES CTO.	COCLÉ	DC-230-2013	CONELSA	95,112.15
DISEÑO, SUMIN., TRANSPORTE ENTREGA E INSTALACIÓN DE LOS MATERIALES Y EQUIPOS PARA LA LINEA DE DISTRIBUCIÓN ELÉCTRICA EN LA COMUNIDAD DE CORCOVADO CTO.	COCLÉ	DC-205-2013	ELÉCTRICOS MANGA S.A	176,227.10
SUMIN. DE MATERIALES, MANO DE OBRA, EQUIPO Y ADMINISTRACIÓN PARA LA CONTRATACIÓN DEL ESTUDIO, DISEÑO Y CONSTRUCCIÓN DEL PROYECTO DE URBANIZACIÓN LOMA DE MASTRANTO No. 2 CTO.	COCLÉ	DACP-109-2013	CALYPSO INVESTMENT CORP.	13,632,223.72
DISEÑO, SUMIN., TRANSPORTE, ENTREGA E INSTALACIÓN DE LOS MATERIALES Y EQUIPOS PARA LA LINEA DE DISTRIBUCIÓN ELÉCTRICA PARA LA COMUNIDAD DE LA ARENA ARRIBA CTO.	COCLÉ	DC-212-2013	ELÉCTRICOS MANGA S.A	61,812.72

ENTIDAD Y DESCRIPCIÓN DE LA OBRA	PROVINCIA	No. CONTRATOS/ OC	CONTRATISTA	VALOR
DISEÑO, SUMIN., TRANSPORTE ENTREGA DE INSTALACIONES MATERIALES Y EQUIPOS PARA LA LINEA DE DISTRIBUCIÓN ELÉCTRICA EN LA COMUNIDAD DE CORCOVADO CTO.	COCLÉ	DC-206-2013	ELÉCTRICOS MANGA S.A	55,749.37
DISEÑO, SUMIN., TRANSPORTE ENTREGA DE INSTALACIONES MATERIALES Y EQUIPOS PARA LA LINEA DE DISTRIBUCIÓN ELÉCTRICA EN LA COMUNIDAD DE CHARAGRE CTO.	COCLÉ	DC-231-2013	CONELSA	244,432.65
DISEÑO, SUMIN., TRANSPORTE, ENTREGA E INSTALACIÓN DE LOS MATERIALES Y EQUIPOS PARA LA LINEA DE DISTRIBUCIÓN ELÉCTRICA PARA LAS COMUNIDADES DE LA LAJA-LA MIEL CTO. DISEÑO Y CONSTRUCCIÓN DEL PARQUE EL MAREJOBÓ CTO.	COCLÉ COCLÉ	DC-211-2013 DACP-126-2013	ELÉCTRICOS MANGA S.A SUPLIDORA OSMAN S.A	175,687.46 289,649.00
DISEÑO, SUMIN., TRANSPORTE, ENTREGA E INSTALACIÓN DE LOS MATERIALES Y EQUIPOS PARA LA LINEA DE DISTRIBUCIÓN ELÉCTRICA PARA LA COMUNIDAD DE LA HUACA CTO.	COCLÉ	DC-204-2013	ELÉCTRICOS MANGA, S.A.	108,129.35
DISEÑO, SUMIN., ENTREGA E INSTALACIÓN DE LOS MATERIALES Y EQUIPOS PARA LA LÍNEA DE DISTRIBUCIÓN ELÉCTRICA PARA LA COMUNIDAD DE EL GALLO CTO.	COCLÉ	DC-203-2013	ELÉCTRICOS MANGA, S.A.	83,907.46
DISEÑO, SUMIN., TRANSPORTE, ENTREGA E INSTALACIÓN DE LOS MATERIALES Y EQUIPOS PARA LA LINEA DE DISTRIBUCIÓN ELÉCTRICA PARA LA COMUNIDAD DEL CHARA CTO.	COCLÉ	DC-188-2013	RJ INVERSIONES	96,384.74
PROGRAMA DE ELECTRIFICACIÓN RURAL, SUMIN., TRANSPORTE, Y MONTAJE DE INSTALACIONES ELÉCTRICAS INTERNAS PARA VIVIENDA DE BAJOS RECURSOS EN BOCA DE LARGUILLO Y LA MARTILLADA CTO.	COCLÉ	009-13 BID 1760/OC-PN	CONSTRUIREMOS	164,883.49
CTO. REHABILITACIÓN DE LA CANCHA EL CARACOL EN LLANO BONITO	COCLÉ	DACC-159-2013	INVERSIONES CINCUENTENARIO	255,302.00
REHABILITACIÓN DE CALLES EN LA COMUNIDAD DE VILLA DEL CARIBE. CTO.	COCLÉ	DC-176-2013	PROYECTOS Y SERVICIOS, S.A.	2,708,886.11
DISEÑO, SUMIN., TRANSPORTE, ENTREGA E INSTALACIÓN DE LOS MATERIALES Y EQUIPOS PARA LA LINEA DE DISTRIBUCIÓN ELÉCTRICA PARA LA COMUNIDAD DEL MESO CTO.	COCLÉ	DC-192-2013	CONSTRUCTORA CHURUBE, S.A.	41,553.04
DISEÑO, SUMIN., TRANSPORTE, ENTREGA E INSTALACIÓN DE LOS MATERIALES Y EQUIPOS PARA LA LINEA DE DISTRIBUCIÓN ELÉCTRICA, PARA LA COMUNIDAD DE EL JOBO CTO.	COCLÉ	DC-193-2013	CONSTRUCTORA CHURUBE, S.A.	73,470.00
DISEÑO, SUMIN., TRANSPORTE, ENTREGA E INSTALACIÓN DE LOS MATERIALES Y EQUIPOS PARA LA LINEA DE DISTRIBUCIÓN ELÉCTRICA PARA LA COMUNIDAD DEL SECTOR DEL PANTANO. CTO.	COCLÉ	DC-191-2013	CONSTRUCTORA CHURUBE, S.A.	20,487.29
DISEÑO, SUMIN., TRANSPORTE, ENTREGA E INSTALACIÓN DE LOS MATERIALES Y EQUIPOS PARA LA LINEA DE DISTRIBUCIÓN ELÉCTRICA PARA LA COMUNIDAD DE EL LORO CTO.	COCLÉ	DC-190-2013	CONSTRUCTORA CHURUBE, S.A.	41,709.67
FASE III DEL ESTUDIO, DISEÑO Y CONSTRUCCIÓN DE LA OBRA CIVIL PARA LAS PARADAS DEL NUEVO SISTEMA DE TRANSPORTE MASIVO DE PASAJEROS DEL ÁREA METROPOLITANA (PARADAS METROBUS) CTO.	COCLÉ	DACP-226-2013	CONALVIAS CONSTRUCCIONES S.A.S. SUCURSAL PANAMÁ	41,610,667.09
DISEÑO Y CONSTRUCCIÓN DE GIMNASIO EN EL PARQUE AMELIA DENIS DE ICAZA. CTO.	COCLÉ	DC-275-2013	INVERSIONES ARIJAN, S.A.	1,986,412.31

ENTIDAD Y DESCRIPCIÓN DE LA OBRA	PROVINCIA	No. CONTRATOS/ OC	CONTRATISTA	VALOR
DISEÑO, SUMIN., TRANSPORTE , ENTREGA E INSTALACIÓN DE LOS MATERIALES Y EQUIPOS PARA LA LINEA DE DISTRIBUCIÓN ELÉCTRICA PARA LA COMUNIDAD COLORADA ETAPA 3 CTO.	COCLÉ	DC-161-2013	SERVICIO TÉCNICO DE ALTA TENSION	198,717.02
DISEÑO, SUMIN., TRANSPORTE , ENTREGA E INSTALACIÓN DE LOS MATERIALES Y EQUIPOS PARA LA LINEA DE DISTRIBUCIÓN ELÉCTRICA PARA LA COMUNIDAD ARENILLA, EL BARRERO Y MENBRILLO CTO.	COCLÉ	DC-163-2013	STATSA	184,874.28
DISEÑO, SUMIN., TRANSPORTE , ENTREGA E INSTALACIÓN DE LOS MATERIALES Y EQUIPOS PARA LA LINEA DE DISTRIBUCIÓN ELÉCTRICA PARA LA COMUNIDAD DE EL BACO CTO.	COCLÉ	DC-168-2013	STATSA	125,096.27
DISEÑO, SUMIN., TRANSPORTE, ENTREGA E INSTALACIÓN DE LOS MATERIALES Y EQUIPOS PARA LA LINEA DE DISTRIBUCIÓN ELÉCTRICA PARA LA COMUNIDAD DE ALGARROBAL CTO.	COCLÉ	DC-170-2013	SERVICIOS TÉCNICOS DE ALTA TENSION, S.A.	130,853.57
DISEÑO, SUMIN., TRANSPORTE , ENTREGA E INSTALACIÓN DE LOS MATERIALES Y EQUIPOS PARA LA LINEA DE DISTRIBUCIÓN ELÉCTRICA PARA LA COMUNIDAD DEL EL BAJITO CTO.	COCLÉ	DC-165-2013	STATSA	82,778.30
DISEÑO Y CONSTRUCCIÓN DE LA SEGUNDA ETAPA DE MURO DE ROMPEOLAS EN PUERTO CAIMITO, DISTRITO DE LA CHORRERA, PROVINCIA DE PANAMÁ CTO.	COCLÉ	DC-194-2013	METRO CONCRETO PANAMÁ, S.A.	389,898.24
REHABILITACIÓN DE DOS TORRES Y PINTURA DE LA CATEDRAL SAN JUAN BAUTISTA CTO.	COCLÉ	DACC-290-2013	PROYECTOS Y SERVICIOS, S.A.	220,079.93
MEJORAS AL CAMINO MARIABE - BERRIO - PURIO, EN PEDASI, PROV. DE LOS SANTOS. CTO.	COCLÉ	DC-185-2013	PROYECTOS Y SERVICIOS S.A.	1,836,289.12
ESTUDIO, DISEÑO, PLANOS Y CONSTRUCCIÓN DE LA LÍNEA DE CONDUCCIÓN DE AGUA POTABLE EN LA COMUNIDAD DE EL COCO, CORREGIMIENTO DEL DISTRITO DE LA CHORRERA. CTO.	COCLÉ	DACP-142-2013	CORPORACIÓN BETA, S.A.	2,019,600.39
REHABILITACIÓN DE LA CASA CURAL DE CHITRE CTO.	COCLÉ	DACC-157-2013	INVERSIONES CINCUENTENARIO	109,499.99
MEJORAS A LOS EDIFICIOS EL MONASTERIO Y CASA VERDE - FASE III DEL PROGRAMA DE AYUDA NACIONAL CTO.	COCLÉ	DAC-294-2013	CONSTRUCTORA 4S, S.A.	200,250.07
ESTUDIO, DISEÑO, PLANOS Y CONSTRUCCIÓN DEL SISTEMA DE ABASTECIMIENTO DE AGUA POTABLE DE LA PESA, CORREGIMIENTO DE GUADALUPE, DISTRITO DE LA CHORRERA. CTO.	COCLÉ	DACP-148-2013	CORPORACIÓN BETA, S.A.	847,955.74
PROYECTO 56673: REHABILITACIÓN DEL PROYECTO GOL, LLANO MARIN, EL COCO, PENONOMÉ. CTO.	COCLÉ	DACP-248-2013	TECNI- TRAC, S.A.	480,644.95
REHABILITACIÓN DE CAMINO EL ENCANTO ARRIBA-SANTA CRUZ, UBICADO EN EL CORREGIMIENTO DE PENONOMÉ, DISTRITO DE PENONOMÉ, PROVINCIA DE COCLÉ. CTO.	COCLÉ	DC-251-2013	TECNI-TRAC, S.A.	2,156,585.00
REHABILITACIÓN DE CARRETERA LA CHORRERA(TRAPICHITO)-MENDOZA-LA LAGUNA CTO.	COCLÉ	DACP-285-2013	RIVEGA	6,683,989.83
ESTUDIO, DISEÑO, PLANOS Y CONSTRUCCIÓN DEL SISTEMA DE ABASTECIMIENTO DE AGUA POTABLE DE NATÁ. CTO.	COCLÉ	DACP-149-2013	CORPORACION BETA, S.A.	1,607,650.39
SUMIN. DE MATERIALES, MANO DE OBRA, EQUIPO Y ADMINISTRACIÓN PARA LA COTRATACIÓN DEL ESTUDIO DISEÑO Y CONSTRUCCIÓN DEL PROYECTO URBANIZACIÓN RENACIMIENTO CTO.	COCLÉ	DC-219-2013	CIVIL WORK, S.A.	12,250,520.00
LIMPIEZA Y DRAGADO DEL CAUCE DEL RIO CABRA CTO.	COCLÉ	DC-297-2013	EMPRESA DE CONSULTORES GENERALES SA	8,961,461.85

ENTIDAD Y DESCRIPCIÓN DE LA OBRA	PROVINCIA	No. CONTRATOS/ OC	CONTRATISTA	VALOR
CTO. CONSTRUCCIÓN DE ACUEDUCTO RURAL EN SAN ANTONIO	COCLÉ	DC-284-2013	CONSTRUCTORA DE ASFALTO LAO REAL, S.A.	109,044.77
DISEÑO SUMIN. TRANSPORTE ENTREGA E INSTALACIÓN DE LOS MATERIALES Y EQUIPOS PARA LA LINEA DE DISTRIBUCIÓN ELÉCTRICA PARA LA COMUNIDAD DE UNION INTERNACIONAL ETAPA 1	COCLÉ	DC-324-2013	ALKINA PANAMÁ, S.A.	142,126.78
MEJORAS A LAS ESTACIONES DE BOMBEO Y EQUIPOS ELECTROMECÁNICOS DEL SECTOR PANAMÁ NORTE. ESTACIONES DE BOMBEO DE: (1) DON BOSCO; (2) CHILIBRE; (3)GATUNCILLO; (4)SAN PABLO; (5)SAN VICENTE 1; (6)SAN VICENTE 2;(7)LAS BETHLEMITAS;(8)CIUDAD BOLÍVAR; (9) PRADERAS DEL ROCIO; (10) GUARUMALITO; (11)MIRAFLORES;(12)CAIMITILLO; (13)GONZALILLO;(5)MARIA HENRIQUEZ	COCLÉ	DC-288-2013	CONTRATISTAS GENERALES Y ELÉCTRICOS, S.A.	15,985,997.69
MEJORAS A LAS ESTACIONES DE BOMBEO Y EQUIPOS CTO. ELECTROMECÁNICOS DEL SECTOR DE SAN MIGUELITO	COCLÉ	DC-287-2013	SALES & MAINTENANCE WORKS CORP. S.A.	8,384,219.43
DISEÑO, SUMIN., TRANSPORTE, ENTREGA E INSTALACIÓN DE LOS MATERIALES Y EQUIPOS PARA LA LINEA DE DISTRIBUCIÓN ELÉCTRICA PARA LA COMUNIDAD DE ALTOS DE LAS MINAS	COCLÉ	DC-220-2013	SERVICIOS TÉCNICOS DE ALTA TENSION, S.A.	103,559.42
DISEÑO, SUMIN., TRANSPORTE, ENTREGA E INSTALACIÓN DE LOS MATERIALES Y EQUIPO PARA LA LINEA DE DISTRIBUCIÓN ELÉCTRICA PARA LA COMUNIDAD DE LOS YERBOS	COCLÉ	DC-221-2013	SERVICIOS TÉCNICOS DE ALTA TENSION, S.A.	283,316.74
DISEÑO, SUMIN., TRANSPORTE, ENTREGA E INSTALACIÓN DE LOS MATERIALES Y EQUIPOS PARA LA LINEA DE DISTRIBUCIÓN ELÉCTRICA PARA LA COMUNIDAD DE CAÑITO (ETAPA 2)	COCLÉ	DC-224-2013	SERVICIOS TÉCNICOS DE ALTA TENSION, S.A.	230,935.96
DISEÑO, SUMIN., TRANSPORTE, ENTREGA E INSTALACIÓN DE LOS MATERIALES Y EQUIPOS PARA LA LÍNEA DE DISTRIBUCIÓN ELÉCTRICA PARA LA COMUNIDAD DE CAÑA BLANCA	COCLÉ	DC-296-2013	ALKINA PANAMÁ, S.A.	77,235.64
DISEÑO, SUMIN., TRANSPORTE, ENTREGA E INSTALACIÓN DE LOS MATERIALES Y EQUIPOS PARA LA LÍNEA DE DISTRIBUCIÓN ELÉCTRICA PARA LA COMUNIDAD DE PUERTO DE LOS PINZONES	COCLÉ	DC-295-2013	ALKINA PANAMÁ, S.A.	92,526.84
DISEÑO, SUMIN., TRANSPORTE, ENTREGA E INSTALACIÓN DE MATERIALES Y EQUIPOS PARA LA LÍNEA DE DISTRIBUCIÓN ELÉCTRICA EN COMUNIDAD DE CORDILLERA HELECHALES, CORREGIMIENTO DE LEONES, DISTRITO DE LAS MINAS, PROVINCIA DE HERRERA.	COCLÉ	DC-207-2013	ELÉCTRICOS MANGA, S. A.	309,915.94
DISEÑO, SUMIN., TRANSPORTE, ENTREGA E INSTALACIÓN DE LOS MATERIALES Y EQUIPOS PARA LA LÍNEA DE DISTRIBUCIÓN ELÉCTRICA PARA LAS COMUNIDADES DE BOMBACHO, LA LAJITA, EL BALSO EN LA MESA DE MACARACAS, PROVINCIA DE LOS SANTOS	COCLÉ	DC-189-2013	TREBOL SERVICES INC	301,998.78
DISEÑO SUMIN., TRANSPORTE, ENTREGA E INSTALACIÓN DE LOS MATERIALES Y EQUIPOS PARA LA LINEA DE DISTRIBUCIÓN ELÉCTRICA DE LA COMUNIDAD DE LOS MAMEYES2	COCLÉ	DC-338-2013	ALKINA PANAMÁ S.A	167,122.97
CTO. CONSTRUCCIÓN DE VEREDAS EN LA COMUNIDAD DE LAS LAJAS	COCLÉ	DC-298-2013	TREBOL SERVICES, INC	159,804.50
DISEÑO Y CONSTRUCCIÓN DE LA SALA DE ESTIMULACIÓN TEMPRANA PARA EL CENTRO DE SALUD DE LAS MAÑANITAS	COCLÉ	DC-271-2013	P Y S PROYECTO Y SERVICIO S.A	40,670.72
DISEÑO Y CONSTRUCCIÓN DE LA SALA DE ESTIMULACIÓN TEMPRANA PARA EL CENTRO DE SALUD DE LAS PALMAS	COCLÉ	DC-272-2013	P Y S PROYECTO Y SERVICIO S.A	46,254.02

ENTIDAD Y DESCRIPCIÓN DE LA OBRA	PROVINCIA	No. CONTRATOS/ OC	CONTRATISTA	VALOR
CTO. CONSTRUCCIÓN DE ACUEDUCTO RURAL EN SAN ANTONIO	COCLÉ	DC-284-2013	CONSTRUCTORA DE ASFALTO LAO REAL, S.A.	109,044.77
DISEÑO SUMIN. TRANSPORTE ENTREGA E INSTALACIÓN DE LOS MATERIALES Y EQUIPOS PARA LA LINEA DE DISTRIBUCIÓN				
CTO. ELÉCTRICA PARA LA COMUNIDAD DE UNION INTERNACIONAL ETAPA 1	COCLÉ	DC-324-2013	ALKINA PANAMÁ, S.A.	142,126.78
MEJORAS A LAS ESTACIONES DE BOMBEO Y EQUIPOS ELECTROMECÁNICOS DEL SECTOR PANAMÁ NORTE. ESTACIONES DE BOMBEO DE: (1) DON BOSCO; (2) CHILIBRE; (3)GATUNCILLO; (4)SAN PABLO; (5)SAN VICENTE 1; (6)SAN VICENTE 2;(7)LAS BETHLEMITAS;(8)CIUDAD BOLÍVAR; (9) PRADERAS DEL ROCIO; (10) GUARUMALITO; (11)MIRAFLORES;(12)CAIMITILLO;				
CTO. (13)GONZALILLO;(5)MARIA HENRIQUEZ	COCLÉ	DC-288-2013	CONTRATISTAS GENERALES Y ELÉCTRICOS, S.A.	15,985,997.69
MEJORAS A LAS ESTACIONES DE BOMBEO Y EQUIPOS				
CTO. ELECTROMECÁNICOS DEL SECTOR DE SAN MIGUELITO	COCLÉ	DC-287-2013	SALES & MAINTENANCE WORKS CORP. S.A.	8,384,219.43
DISEÑO, SUMIN., TRANSPORTE, ENTREGA E INSTALACIÓN DE LOS MATERIALES Y EQUIPOS PARA LA LINEA DE DISTRIBUCIÓN				
CTO. ELÉCTRICA PARA LA COMUNIDAD DE ALTOS DE LAS MINAS	COCLÉ	DC-220-2013	SERVICIOS TÉCNICOS DE ALTA TENSION, S.A.	103,559.42
DISEÑO, SUMIN., TRANSPORTE, ENTREGA E INSTALACIÓN DE LOS MATERIALES Y EQUIPO PARA LA LINEA DE DISTRIBUCIÓN ELÉCTRICA				
CTO. PARA LA COMUNIDAD DE LOS YERBOS	COCLÉ	DC-221-2013	SERVICIOS TÉCNICOS DE ALTA TENSION, S.A.	283,316.74
DISEÑO, SUMIN., TRANSPORTE, ENTREGA E INSTALACIÓN DE LOS MATERIALES Y EQUIPOS PARA LA LINEA DE DISTRIBUCIÓN				
CTO. ELÉCTRICA PARA LA COMUNIDAD DE CAÑITO (ETAPA 2)	COCLÉ	DC-224-2013	SERVICIOS TÉCNICOS DE ALTA TENSION, S.A.	230,935.96
DISEÑO, SUMIN., TRANSPORTE, ENTREGA E INSTALACIÓN DE LOS MATERIALES Y EQUIPOS PARA LA LÍNEA DE DISTRIBUCIÓN				
CTO. ELÉCTRICA PARA LA COMUNIDAD DE CAÑA BLANCA	COCLÉ	DC-296-2013	ALKINA PANAMÁ, S.A.	77,235.64
DISEÑO, SUMIN., TRANSPORTE, ENTREGA E INSTALACIÓN DE LOS MATERIALES Y EQUIPOS PARA LA LÍNEA DE DISTRIBUCIÓN				
CTO. ELÉCTRICA PARA LA COMUNIDAD DE PUERTO DE LOS PINZONES	COCLÉ	DC-295-2013	ALKINA PANAMÁ, S.A.	92,526.84
DISEÑO, SUMIN., TRANSPORTE, ENTREGA E INSTALACIÓN DE MATERIALES Y EQUIPOS PARA LA LÍNEA DE DISTRIBUCIÓN ELÉCTRICA EN COMUNIDAD DE CORDILLERA HELECHALES, CORREGIMIENTO DE LEONES, DISTRITO DE LAS MINAS, PROVINCIA				
CTO. DE HERRERA.	COCLÉ	DC-207-2013	ELÉCTRICOS MANGA, S. A.	309,915.94
DISEÑO, SUMIN., TRANSPORTE, ENTREGA E INSTALACIÓN DE LOS MATERIALES Y EQUIPOS PARA LA LÍNEA DE DISTRIBUCIÓN ELÉCTRICA PARA LAS COMUNIDADES DE BOMBACHO, LA LAJITA, EL				
CTO. BALSO EN LA MESA DE MACARACAS, PROVINCIA DE LOS SANTOS	COCLÉ	DC-189-2013	TREBOL SERVICES INC	301,998.78
DISEÑO SUMIN., TRANSPORTE, ENTREGA E INSTALACIÓN DE LOS MATERIALES Y EQUIPOS PARA LA LINEA DE DISTRIBUCIÓN				
CTO. ELÉCTRICA DE LA COMUNIDAD DE LOS MAMEYES2	COCLÉ	DC-338-2013	ALKINA PANAMÁ S.A	167,122.97
CTO. CONSTRUCCIÓN DE VEREDAS EN LA COMUNIDAD DE LAS LAJAS	COCLÉ	DC-298-2013	TREBOL SERVICES, INC	159,804.50
DISEÑO Y CONSTRUCCIÓN DE LA SALA DE ESTIMULACIÓN TEMPRANA PARA EL CENTRO DE SALUD DE LAS MAÑANITAS				
CTO. DISEÑO Y CONSTRUCCIÓN DE LA SALA DE ESTIMULACIÓN TEMPRANA PARA EL CENTRO DE SALUD DE LAS PALMAS	COCLÉ	DC-271-2013	P Y S PROYECTO Y SERVICIO S.A	40,670.72
	COCLÉ	DC-272-2013	P Y S PROYECTO Y SERVICIO S.A	46,254.02

ENTIDAD Y DESCRIPCIÓN DE LA OBRA	PROVINCIA	No. CONTRATOS/ OC	CONTRATISTA	VALOR
CTO. CONSTRUCCIÓN DE ACUEDUCTO RURAL EN SAN ANTONIO	COCLÉ	DC-284-2013	CONSTRUCTORA DE ASFALTO LAO REAL, S.A.	109,044.77
DISEÑO SUMIN. TRANSPORTE ENTREGA E INSTALACIÓN DE LOS MATERIALES Y EQUIPOS PARA LA LINEA DE DISTRIBUCIÓN ELÉCTRICA PARA LA COMUNIDAD DE UNION INTERNACIONAL ETAPA 1	COCLÉ	DC-324-2013	ALKINA PANAMÁ, S.A.	142,126.78
MEJORAS A LAS ESTACIONES DE BOMBEO Y EQUIPOS ELECTROMECÁNICOS DEL SECTOR PANAMÁ NORTE. ESTACIONES DE BOMBEO DE: (1) DON BOSCO; (2) CHILIBRE; (3)GATUNCILLO; (4)SAN PABLO; (5)SAN VICENTE 1; (6)SAN VICENTE 2;(7)LAS BETHLEMITAS;(8)CIUDAD BOLÍVAR; (9) PRADERAS DEL ROCIO; (10) GUARUMALITO; (11)MIRAFLORES;(12)CAIMITILLO; (13)GONZALILLO;(5)MARIA HENRIQUEZ	COCLÉ	DC-288-2013	CONTRATISTAS GENERALES Y ELÉCTRICOS, S.A.	15,985,997.69
MEJORAS A LAS ESTACIONES DE BOMBEO Y EQUIPOS ELECTROMECÁNICOS DEL SECTOR DE SAN MIGUELITO	COCLÉ	DC-287-2013	SALES & MAINTENANCE WORKS CORP. S.A.	8,384,219.43
DISEÑO, SUMIN., TRANSPORTE, ENTREGA E INSTALACIÓN DE LOS MATERIALES Y EQUIPOS PARA LA LINEA DE DISTRIBUCIÓN ELÉCTRICA PARA LA COMUNIDAD DE ALTOS DE LAS MINAS	COCLÉ	DC-220-2013	SERVICIOS TÉCNICOS DE ALTA TENSION, S.A.	103,559.42
DISEÑO, SUMIN., TRANSPORTE, ENTREGA E INSTALACIÓN DE LOS MATERIALES Y EQUIPO PARA LA LINEA DE DISTRIBUCIÓN ELÉCTRICA PARA LA COMUNIDAD DE LOS YERBOS	COCLÉ	DC-221-2013	SERVICIOS TÉCNICOS DE ALTA TENSION, S.A.	283,316.74
DISEÑO, SUMIN., TRANSPORTE, ENTREGA E INSTALACIÓN DE LOS MATERIALES Y EQUIPOS PARA LA LINEA DE DISTRIBUCIÓN ELÉCTRICA PARA LA COMUNIDAD DE CAÑITO (ETAPA 2)	COCLÉ	DC-224-2013	SERVICIOS TÉCNICOS DE ALTA TENSION, S.A.	230,935.96
DISEÑO, SUMIN., TRANSPORTE, ENTREGA E INSTALACIÓN DE LOS MATERIALES Y EQUIPOS PARA LA LÍNEA DE DISTRIBUCIÓN ELÉCTRICA PARA LA COMUNIDAD DE CAÑA BLANCA	COCLÉ	DC-296-2013	ALKINA PANAMÁ, S.A.	77,235.64
DISEÑO, SUMIN., TRANSPORTE, ENTREGA E INSTALACIÓN DE LOS MATERIALES Y EQUIPOS PARA LA LÍNEA DE DISTRIBUCIÓN ELÉCTRICA PARA LA COMUNIDAD DE PUERTO DE LOS PINZONES	COCLÉ	DC-295-2013	ALKINA PANAMÁ, S.A.	92,526.84
DISEÑO, SUMIN., TRANSPORTE, ENTREGA E INSTALACIÓN DE MATERIALES Y EQUIPOS PARA LA LÍNEA DE DISTRIBUCIÓN ELÉCTRICA EN COMUNIDAD DE CORDILLERA HELECHALES, CORREGIMIENTO DE LEONES, DISTRITO DE LAS MINAS, PROVINCIA DE HERRERA.	COCLÉ	DC-207-2013	ELÉCTRICOS MANGA, S. A.	309,915.94
DISEÑO, SUMIN., TRANSPORTE, ENTREGA E INSTALACIÓN DE LOS MATERIALES Y EQUIPOS PARA LA LÍNEA DE DISTRIBUCIÓN ELÉCTRICA PARA LAS COMUNIDADES DE BOMBACHO, LA LAJITA, EL BALSO EN LA MESA DE MACARACAS, PROVINCIA DE LOS SANTOS	COCLÉ	DC-189-2013	TREBOL SERVICES INC	301,998.78
DISEÑO SUMIN., TRANSPORTE, ENTREGA E INSTALACIÓN DE LOS MATERIALES Y EQUIPOS PARA LA LINEA DE DISTRIBUCIÓN ELÉCTRICA DE LA COMUNIDAD DE LOS MAMEYES2	COCLÉ	DC-338-2013	ALKINA PANAMÁ S.A	167,122.97
CTO. CONSTRUCCIÓN DE VEREDAS EN LA COMUNIDAD DE LAS LAJAS	COCLÉ	DC-298-2013	TREBOL SERVICES, INC	159,804.50
DISEÑO Y CONSTRUCCIÓN DE LA SALA DE ESTIMULACIÓN TEMPRANA PARA EL CENTRO DE SALUD DE LAS MAÑANITAS	COCLÉ	DC-271-2013	P Y S PROYECTO Y SERVICIO S.A	40,670.72
DISEÑO Y CONSTRUCCIÓN DE LA SALA DE ESTIMULACIÓN TEMPRANA PARA EL CENTRO DE SALUD DE LAS PALMAS	COCLÉ	DC-272-2013	P Y S PROYECTO Y SERVICIO S.A	46,254.02

ENTIDAD Y DESCRIPCIÓN DE LA OBRA	PROVINCIA	No. CONTRATOS/ OC	CONTRATISTA	VALOR
DISEÑO, SUMIN., TRANSPORTE, ENTREGA E INSTALACIÓN DE LOS MATERIALES Y EQUIPOS PARA LA LÍNEA DE DISTRIBUCIÓN ELÉCTRICA PARA LA COMUNIDAD DE BONITA BAITUN ABAJO CTO.	COCLÉ	DC-321-2013	ALKINA PANAMÁ, S.A.2067189-1-750851	35,084.63
DISEÑO, SUMIN., TRANSPORTE, ENTREGA E INSTALACIÓN DE LOS MATERIALES Y EQUIPOS PARA LA LÍNEA DE DISTRIBUCIÓN ELÉCTRICA PARA LA COMUNIDAD DE CEIBA CTO.	COCLÉ	DC-322-2013	ALKINA PANAMÁ, S.A.	77,453.99
DISEÑO, SUMIN., TRANSPORTE, ENTREGA E INSTALACIÓN DE LOS MATERIALES Y EQUIPOS PARA LA LÍNEA DE DISTRIBUCIÓN ELÉCTRICA PARA LA COMUNIDAD DE SANTA CLARA CTO.	COCLÉ	DC-323-2013	ALKINA PANAMÁ	68,403.07
FASE IV DEL ESTUDIO, DISEÑO Y CONSTRUCCIÓN DE LA OBRA CIVIL PARA LAS PARADAS DEL NUEVO SISTEMA DE TRANSPORTE MASIVO DE PASAJEROS DEL ÁREA METROPOLITANA, QUE COMPRENDE: DISEÑO Y CONSTRUCCIÓN DE BAHIA PARA LA PARADA TIPICAEN VIA ESPAÑA FRENTE HOSPITAL SAN FERNANDO CTO.	COCLÉ	DACP-280-13	CONCEPTOS Y ESPACIOS	943,500.00
CTO. REHABILITACIÓN DE CAMINO NUEVO PARAISO-TRES HERMANAS.	COCLÉ	DACP-340-2013	EXCAVACIONES DEL ISTMO, S.A.	1,899,982.95
ESTUDIO, DISEÑO, PLANOS Y CONSTRUCCIÓN DE LA PRIMERA FASE DE LA LÍNEA DE CONDUCCIÓN DE AGUA POTABLE EN EL ARADO, CORREGIMIENTO DEL DISTRITO DE LA CHORRERA. CTO.	COCLÉ	DACP-143-2013	CORPORACIÓN BETA, S.A.	2,458,572.17
CONSTRUCCIÓN DE CUNETA PAVIMENTADAS EN LA CARRETERA C.P.A.-PLAYA BLANCA-RIO HATO(C.P.A.) CTO.	COCLÉ	DC-331-2013	RIVEGA, S.A.	399,639.03
DISEÑO, SUMIN., TRANSPORTE, ENTREGA E INSTALACIÓN DE LOS MATERIALES Y EQUIPOS PARA LA LÍNEA DE DISTRIBUCIÓN ELÉCTRICA PARA LA COMUNIDAD DE PUNTA DEL RIEL CTO.	COCLÉ	dc-327-2013	ALKINA PANAMÁ, S.A.	91,808.23
DISEÑO, SUMIN., TRANSPORTE, ENTREGA E INSTALACIÓN DE LOS MATERIALES Y EQUIPOS PARA LA LÍNEA DE DISTRIBUCIÓN ELÉCTRICA PARA LA COMUNIDAD DE LAS DELICIAS CTO.	COCLÉ	dc -325-2013	ALKINA PANAMÁ, S.A.	56,998.34
DISEÑO, SUMIN., TRANSPORTE, ENTREGA E INSTALACIÓN DE LOS MATERIALES Y EQUIPOS PARA LA LÍNEA DE DISTRIBUCIÓN ELÉCTRICA PARA LA COMUNIDAD DE QUEBRADA CHIQUERO CTO.	COCLÉ	dc-326-2013	ALKINA PANAMÁ, S.A.	46,678.71
INSTALACIÓN DE LUMINARIAS AL ESTADIO DE FUTBOL DE LA CIUDAD DEPORTIVA DE DISTRITO DE BUGABA CTO.	COCLÉ	DC-336-2013	INTER COASTAL CONSTRUCTOR	281,044.06
DISEÑO, SUMIN., TRANSPORTE, ENTREGA E INSTALACIÓN DE LOS MATERIALES Y EQUIPOS PARA LA LÍNEA DE DISTRIBUCIÓN ELÉCTRICA PARA LA COMUNIDAD DE ORIENTE. CTO.	COCLÉ	DC-339-2013	ALKINA PANAMÁ, S.A.	283,776.94
REHABILITACIÓN Y CONSTRUCCIÓN DE VEREDAS Y TRABAJOS COMPLEMENTARIOS EN ISLA GRANDE CTO.	COCLÉ	179-2013	CONSTRUCTORA GUANTANAMO, S.A.	562,936.80
MEJORAS AL CAMINO CPA - LA ORTIGA, CORREGIMIENTO DEL COCO, DISTRITO DE PENONOMÉ, PROV. DE COCLÉ. CTO.	COCLÉ	DACP-254-2013	TECNI- TRAC, S.A.	1,678,082.40
DISEÑO, SUMIN., TRANSPORTE, ENTREGA E INSTALACIÓN DE LOS MATERIALES Y EQUIPOS PARA LA LINEA DE DISTRIBUCIÓN ELÉCTRICA PARA LA COMUNIDAD DE CAÑAZAS CTO.	COCLÉ	DC-229-2013	CONSTRUCCIONES ELECTROMECHANICAS, S.A.	368,716.95
DISEÑO, SUMIN., TRANSPORTE, ENTREGA E INSTALACIÓN DE MATERIALES Y EQUIPOS PARA LA LÍNEA DE DISTRIBUCIÓN ELÉCTRICA EN LA COMUNIDAD DE QUEBRADA SANTA CATALINA, CORREGIMIENTO DE RIO GRANDE, DISTRITO DE SONÁ, PROVINCIA DE VERAGUAS. CTO.	COCLÉ	DC-258-2013	CONCEP S.A.S	57,122.57

ENTIDAD Y DESCRIPCIÓN DE LA OBRA	PROVINCIA	No. CONTRATOS/ OC	CONTRATISTA	VALOR
CTO. DISEÑO, SUMIN., TRANSPORTE, ENTREGA E INSTALACIÓN DE MATERIALES Y EQUIPOS PARA LA LÍNEA DE DISTRIBUCIÓN ELÉCTRICA PARA LA COMUNIDAD DE LA PRIMAVERA DE FARFAN, CORREGIMIENTO GRANDE, DISTRITO DE SONA, PROVINCIA DE VERAGUAS.	COCLÉ	DC-257-2013	CONCEP S.A.S	39,301.07
CTO. DISEÑO, SUMIN., TRANSPORTE, ENTREGA E INSTALACIÓN DE MATERIALES Y EQUIPOS PARA LA LÍNEA DE DISTRIBUCIÓN ELÉCTRICA, PARA LA COMUNIDAD DE BAJO VIEJO, CORREGIMIENTO DE LA YEGUADA, DISTRITO DE CALOBRE, PROVINCIA DE VERAGUAS.	COCLÉ	DC-262-2013	CONCEP S.A.S.	55,985.37
CTO. DISEÑO, SUMIN., TRANSPORTE, ENTREGA E INSTALACIÓN DE MATERIALES Y EQUIPOS PARA LA LÍNEA DE DISTRIBUCIÓN ELÉCTRICA PARA LA COMUNIDAD DE LLANO GRANDE, CORREGIMIENTO LAS PALMAS, DISTRITO DE LAS PALMAS, PROVINCIA DE VERAGUAS.	COCLÉ	DC-259-2013	CONCEP S.A.S	39,228.56
CTO. MEJORAS A LAS ESTACIONES DE BOMBEO Y EQUIPOS ELECTROMECÁNICOS DEL SECTOR PANAMÁ ESTE. (INCLUYE E.B. AC MAÑANITAS; E.B. TAC CAÑITAS; PLANTA DE CAÑITAS; E.B. TAC CHEPO; E.B. AT CHEPO; E.B. DE TAC PACORA BAJA CARGA; E.B. AT PACORA; E.B. AC TOCUMEN; E.B. AT TOCUMEN; E.B. LAS GARZAS; E.B. SECTOR 4 PACORA; E.B. LAS MAÑANITAS, E.B. RANCHO CAFÉ; E.B. POZO LA COLORADA; E.B. POZO VILLA LOBOS; E.B. POZO SAN JOAQUÍN VILLA ISABEL; E.B. POZO VILLA MARTA; E.B. DOS RIOS.)	COCLÉ	DC-291-2013	MULTIPROYECTOS DE AZUERO, S.A.	11,899,482.53
CTO. DISEÑO, SUMINISRO, TRANSPORTE, ENTREGA E INSTALACIONES DE LOS MATERIALES Y EQUIPOS PARA LA LÍNEA DE DISTRIBUCIÓN ELÉCTRICA EN LA COMUNIDAD DE LAS CANALESTAS.	COCLÉ	DC-256-2013	SOCIEDAD CONSTRUCCIONES CIVILES ESTUDIOS Y PROYECTOS S.A.S.	113,961.36
CTO. DISEÑO, SUMIN., TRANSPORTE, ENTREGA E INSTALACIÓN DE LOS MATERIALES Y EQUIPOS PARA LA LÍNEA DE DISTRIBUCIÓN ELÉCTRICA PARA LA COMUNIDAD DE LAS MINITAS.	COCLÉ	DC-264-2013	SOCIEDAD CONSTRUCCIONES CIVILES ESTUDIOS Y PROYECTOS S.A.S.	110,061.17
CTO. DISEÑO, SUMIN., TRANSPORTE, ENTREGA E INSTALACIÓN DE LOS MATERIALES Y EQUIPOS PARA LA LÍNEA DE DISTRIBUCIÓN ELÉCTRICA PARA LA COMUNIDAD DE MUCHO AGUA.	COCLÉ	DC-261-2013	SOCIEDAD CONSTRUCCIONES CIVILES ESTUDIOS Y PROYECTOS S.A.S.	115,212.34
CTO. DISEÑO, SUMIN., TRANSPORTE, ENTREGA E INSTALACIÓN DE LOS MATERIALES Y EQUIPOS PARA LA LÍNEA DE DISTRIBUCIÓN ELÉCTRICA PARA LA COMUNIDAD DE LOMA DE LOS REYES.	COCLÉ	DC-266-2013	SOCIEDAD CONSTRUCCIONES CIVILES ESTUDIOS Y PROYECTOS S.A.S.	54,221.76
CTO. MEJORAS AL CAMINO DE PRODUCCION NUARIO-LA MONTAÑITA-EL MADROÑO	COCLÉ	DC-346-2013	SERVICIOS GENERALES ASOCIADOS DE PANAMÁ	391,790.29
CTO. DISEÑO, SUMIN., TRANSPORTE, ENTREGA E INSTALACIÓN DE LOS MATERIALES Y EQUIPOS PARA LA LÍNEA DE DISTRIBUCIÓN ELÉCTRICA DE LAS INSTALACIONES DE PANELES SOLARES PARA LAS COMUNIDADES VARIAS DE LOS DISTRITOS DE CAPIRA Y CHEPO, EN LA PROVINCIA DE PANAMÁ.	COCLÉ	DC-362-2013	GRUPO INVERSIONISTA DE CAPITALES, S.A.	1,936,399.33
CTO. ESTUDIO DISEÑO Y CONSTRUCCIÓN AULAS DE CLASES Y MÓDULO SANITARIO EN EL COLEGIO RÍO CHIRIQUÍ, UBICADO EN LA COMUNIDAD DE BOCA DE RÍO CHIRIQUÍ, DISTRITO DE KUSAPIN, COMARCA NGABE BUGLE	COCLÉ	DC-255-2013	GRUPO CEM, S.A.	750,080.00
CTO. DISEÑO, SUMIN., TRANSPORTE, ENTREGA E INSTALACIÓN DE LOS MATERIALES Y EQUIPOS PARA LA LÍNEA DE DISTRIBUCIÓN ELÉCTRICA PARA LA COMUNIDAD DE LA CHAVELA	COCLÉ	DC-355-2013	GUIBURG	168,880.24

ENTIDAD Y DESCRIPCIÓN DE LA OBRA	PROVINCIA	No. CONTRATOS/ OC	CONTRATISTA	VALOR
DISEÑO SUMIN. TRANSPORTE ENTREGA E INSTALACIÓN DE LOS MATERIALES Y EQUIPOS PARA LA LINEA DE DISTRIBUCIÓN ELÉCTRICA PARA COMUNIDAD DE SAN PABLO ETAPA 2 CTO.	COCLÉ	DC-358-2013	GIUBURG S.A	195,405.91
DISEÑO SUMIN. TRANSPORTO ENTREGA E INSTALACIÓN DE LOS MATERIALES Y EQUIPOS PARA LA LINEA DE DISTRIBUCIÓN ELÉCTRICA PARA LA COMUNIDAD DE AGUACATE CTO.	COCLÉ	DC-379-2013	GIUBURG	255,439.47
DISEÑO SUMIN. TRANSPORTE ENTREGA E INSTALACIÓN DE LOS MATERIALES Y EQUIPOS PARA LA LINEA DE DISTRIBUCIÓN ELÉCTRICA PARA COMUNIDAD DE CANDELARIA CTO.	COCLÉ	DC-359-2013	GIUBURG	101,267.58
DISEÑO SUMIN. TRANSPORTE ENTREGA E INSTALACIÓN DE LOS MATERIALES Y EQUIPOS PARA LA LINEA DE DISTRIBUCIÓN ELÉCTRICA PARA LA COMUNIDAD DE QUEBRADA DEL ROSARIO CTO. ABAJO	COCLÉ	DC-341-2013	CONSTRUCTORA CHURUBE S.A	242,500.91
DISEÑO, SUMIN., TRANSPORTE, ENTREGA E INSTALACIÓN DE LOS MATERIALES Y EQUIPOS PARA LA LINEA DE DISTRIBUCIÓN ELÉCTRICA PARA LA COMUNIDAD DE ENTRE DOS RÍOS CTO.	COCLÉ	DC-367-2013	RJ INVERSIONES, S.A.	231,215.23
MEJORAS A LAS CALLES INTERNAS EL CHUMAJAL-EL LAGARTILLO, UBICADO EN EL CORREGIMIENTO DE EL ESPINAL, DISTRITO DE GUARARÉ, PROVINCIA DE LOS SANTOS. CTO.	COCLÉ	DACP-360-2013	CONSTRUCTORA RODSA, S.A.	1,419,265.01
DISEÑO SUMIN. TRANSPORTE ENTREGA E INSTALACIÓN DE LOS MATERIALES Y EQUIPOS PARA LA LINEA DE DISTRIBUCIÓN ELÉCTRICA PARA LA COMUNIDAD DE LOS GUTIERREZ CTO.	COCLÉ	DC-370-2013	CONSTRUCTORA CHURUBE S.A	84,307.68
DISEÑO SUMIN. TRANSPORTE ENTREGA E INSTALACIÓN DE LOS MATERIALES Y EQUIPOS PARA LA LINEA DE DISTRIBUCIÓN ELÉCTRICA PARA LA COMUNIDAD DE MACHUCA CTO.	COCLÉ	DC-256-2013	GIUBURG	61,149.34
DISEÑO, SUMIN., TRANSPORTE, ENTREGA E INSTALACIÓN DE LOS MATERIALES Y EQUIPOS PARA LA LINEA DE DISTRIBUCIÓN ELÉCTRICA PARA LA COMUNIDAD DE EL CONGO CTO.	COCLÉ	DC-415-2013	GUIBURG INC.	256,489.00
REHABILITACIÓN DE CAMINO: BELLA VISTA - PLAYA BELLA VISTA. CTO.	COCLÉ	DC-361-2013	INGENIERIA Y REMODELACIONES CIVILES, S. A.	843,059.38
DISEÑO SUMIN. TRANSPORTE ENTREGA E INSTALACIÓN DE LOS MATERIALES Y EQUIPOS PARA LA LINEA DE DISTRIBUCIÓN ELÉCTRICA PARA LA COMUNIDAD DE LAS GUABAS CTO.	COCLÉ	DC-353-2013	GIUBURG	24,932.07
CONSTRUCCIÓN DE CANCHA SINTETICA EN PUERTO CAIMITO CTO.	COCLÉ	DC-414-2013	RJ INVERSIONES	183,595.15
REHABILITACIÓN DE CALLES INTERNAS DEL VALLE- FASE II CTO.	COCLÉ	DC-409-2013	INVERSIONES LOS TRES S.A	1,397,306.39
REHABILITACIÓN DE METETI PUERTO QUIMBA CTO.	COCLÉ	DACP-390-2013	CONSTRUCTORA NOVA	6,777,315.80
DISEÑO SUMIN. TRANSPORTE ENTREGA E INSTALACIÓN DE LOS MATERIALES Y EQUIPOS PARA LA LINEA DE DISTRIBUCIÓN ELÉCTRICA PARA LA COMUNIDAD DE CERRO NEGRO CTO.	COCLÉ	DC-351-2013	CONELSA	140,366.99
DISEÑO SUMIN. TRANSPORTE ENTREGA E INSTALACIÓN DE MATERIALES Y EQUIPOS PARA LA LINEA DE DISTRIBUCIÓN ELÉCTRICA PARA LA COMUNIDAD DE QUEBRADA CALI CTO.	COCLÉ	dc-337-2013	IMPORTADORA GUIBURG S.A	90,997.83
CONSTRUCCIÓN DEL PARQUE CANTA RANA. CTO.	COCLÉ	DC-401-2013	CORPORACION MULTI EQUIPOS S.A.	234,418.92

ENTIDAD Y DESCRIPCIÓN DE LA OBRA	PROVINCIA	No. CONTRATOS/ OC	CONTRATISTA	VALOR
DISEÑO SUMIN. TRANSPORTE ENTREGA E INSTALACIÓN DE LOS MATERIALES Y EQUIPOS PARA LA LINEA DE DISTRIBUCIÓN ELÉCTRICA PARA LA COMUNIDAD DE LOS NORTEÑOS	COCLÉ	DC-417-2013	CONELSA	252,740.70
AD. No. AD. 1, ADICIÓN DE TIEMPO	VERAGUAS	DC-008	PROJECT PLUS INC	0.00
AD. No. AD. 3, ADICIÓN DE MONTO Y TIEMPO	VERAGUAS	016	M&M CONSULTING S.A.	11,984.00
AD. No. AD. 3, ADICIÓN DE MONTO Y TIEMPO	VERAGUAS	023	GLOBAL STRATEGIES & SOLUTIONS, S.A.	2,426.90
AD. No. AD. 1, ADICIÓN DE TIEMPO	VERAGUAS	AL-104-2012	3D&L, S.A.	0.00
AD. No. AD. 2, ADICIÓN DE TIEMPO	VERAGUAS	127-2010	MCM GLOBAL, S.A.	0.00
AD. No. AD. 1, ADICIÓN DE TIEMPO	VERAGUAS	AL-060-2012	GLOBAL DELFOS INTERNATIONAL, S.A.	0.00
AD. No. AD. 2, ADICIÓN DE TIEMPO	VERAGUAS	006/2011	NORCONTROL PANAMÁ, S.A.	0.00
AD. No. AD. 1, ADICIÓN DE MONTO Y TIEMPO	VERAGUAS	AL-078-2012	INVERSIONES JUPAL SA.	7,800.00
AD. No. AD. 1, CAMBIO DE PARTIDA(S)	VERAGUAS	DC-278-2012	GRUPO HD2L CONSTRUCTION INTERNATIONAL	0.00
AD. No. AD. 1, ADICIÓN DE TIEMPO	VERAGUAS	DC-167-2012	ALDE S.A	0.00
AD. No. AD. 1, REDUCCIÓN Y ADICIÓN DE MONTO IGUAL A CERO	VERAGUAS	AL-068/2012	CONSTRUCCIONES Y VENTAS GANA, S.A.	0.00
AD. No. AD. 1, ADICIÓN DE TIEMPO	VERAGUAS	DC-246-2012	ALDE S.A	0.00
AD. No. AD. 1, ADICIÓN DE TIEMPO	VERAGUAS	DACP-025-2013	CONSTRUCTORA SIMASA S.A.	0.00
AD. No. AD. 1, ADICIÓN DE TIEMPO	VERAGUAS	AL-097-2012	GOPAMO S.A	0.00
AD. No. AD. 1, ADICIÓN DE TIEMPO	VERAGUAS	DC-243-2012	SERVICIOS GENERALES ASOCIADOS DE PANAMÁ	0.00
AD. No. AD. 1, ADICIÓN DE MONTO Y TIEMPO	VERAGUAS	099	CONSTRUCTORA MECO, S.A.	52,865.13
AD. No. AD. 3, ADICIÓN DE MONTO Y TIEMPO	VERAGUAS	127-2010	MCM GLOBAL, S.A.	36,120.64
AD. No. AD. 1, ADICIÓN DE TIEMPO	VERAGUAS	AL-127-2012	GRUPO HD2L CONSTRUCTION INTERNATIONAL	0.00
AD. No. AD. 1, ADICIÓN DE TIEMPO	VERAGUAS	AL-105-2012	CONCEPTOS Y ESPACIOS, S.A.	0.00
AD. No. AD. 1, ADICIÓN DE TIEMPO	VERAGUAS	013/2012	GRUPO E.I.A., S. A.	0.00
AD. No. AD. 1, ADICIÓN DE TIEMPO	VERAGUAS	AL-120-2012	GRUPO HD2L CONSTRUCTION INTERNATIONAL	0.00
AD. No. AD. 1, ADICIÓN DE TIEMPO	VERAGUAS	AL-119-2012	3D&L, S.A.	0.00
AD. No. AD. 1, ADICIÓN DE TIEMPO	VERAGUAS	dc-244-2012	SERVICIOS GENERALES ASOCIADOS DE PANAMÁ	0.00
AD. No. AD. 1, ADICIÓN DE TIEMPO	VERAGUAS	DACP-156-12	CONALVIAS, S.A.	0.00
AD. No. AD. 1, ADICIÓN DE TIEMPO	VERAGUAS	DC-242-2012	SERVICIOS GENERALES ASOCIADOS DE PANAMÁ	0.00
AD. No. AD. 1, ADICIÓN DE TIEMPO	VERAGUAS	AL-128-2012	CONSTRUCTORA LULIRO S.A	0.00
AD. No. AD. 1, REDUCCIÓN DE MONTO Y TIEMPO	VERAGUAS	DACP-105-2013	CONCEPTO Y ESPACIOS, S.A.□	36,372.24
AD. No. AD. 1, ADICIÓN DE TIEMPO	VERAGUAS	DC-245-2012	SERVICIOS GENERALES ASOCIADOS DE PANAMÁ	0.00
AD. No. AD. 2, ADICIÓN DE TIEMPO	VERAGUAS	AL-078-2012	INVERSIONES JUPAL SA.	0.00
AD. No. AD. 2, ADICIÓN DE TIEMPO	VERAGUAS	DC-167-2012	ALDE S.A	0.00
AD. No. AD. 1, ADICIÓN DE TIEMPO	VERAGUAS	DC-178-2012	DS CONSTRUCCIONES	0.00
AD. No. AD. 2, ADICIÓN DE MONTO Y TIEMPO	VERAGUAS	AL-060-2012	GLOBAL DELFOS INTERNATIONAL, S.A.	45,196.80

ENTIDAD Y DESCRIPCIÓN DE LA OBRA	PROVINCIA	No. CONTRATOS/ OC	CONTRATISTA	VALOR
AD. No. AD. 2, ADICIÓN DE TIEMPO	VERAGUAS	AL-047/2012	GRUPO HD2L CONSTRUCTION INTERNATIONAL	0.00
AD. No. AD. 1, ADICIÓN DE TIEMPO	VERAGUAS	DACC-201-2012	GRUPO HD2L CONSTRUCTION	0.00
AD. No. AD. 2, ADICIÓN DE TIEMPO	VERAGUAS	AL-068/2012	CONSTRUCCIONES Y VENTAS GANA, S.A.	0.00
AD. No. AD. 2, ADICIÓN DE TIEMPO	VERAGUAS	AL-105-2012	CONCEPTOS Y ESPACIOS, S.A.	0.00
AD. No. AD. 1, ADICIÓN DE TIEMPO	VERAGUAS	DC-241-2012	SERVICIOS GENERALES ASOCIADOS DE PANAMÁ	0.00
AD. No. AD. 2, ADICIÓN DE TIEMPO	VERAGUAS	140-2010	TORRES, S.A.	0.00
AD. No. AD. 2, ADICIÓN DE TIEMPO	VERAGUAS	DC-243-2012	SERVICIOS GENERALES ASOCIADOS DE PANAMÁ	0.00
AD. No. AD. 1, REDUCCIÓN Y ADICIÓN DE MONTO IGUAL A CERO	VERAGUAS	DACP-076-2013	CONSTRUCTORA GUANTANAMO, S.A.	0.00
AD. No. AD. 1, ADICIÓN DE TIEMPO	VERAGUAS	AL-113-2012	PREFA SOLUTIONS S.A	0.00
AD. No. AD. 1, ADICIÓN DE TIEMPO	VERAGUAS	DACC-029-2013	PAN AMERICA CONSTRUCTION, CORP.	0.00
AD. No. AD. 1, Adición de Tiempo y REDUCCIÓN DE MONTO	VERAGUAS	125	INGENIERIA R.E.C. S.A.	7,478.46
AD. No. AD. 1, Adición de Tiempo y REDUCCIÓN DE MONTO	VERAGUAS	DC-041	OROBAR S.A	2,140.00
AD. No. AD. 2, ADICIÓN DE TIEMPO	VERAGUAS	DACP-156-12	CONALVIAS, S.A.	0.00
AD. No. AD. 2, ADICIÓN DE TIEMPO	VERAGUAS	AL-045-2012	3D&L S.A	0.00
AD. No. AD. 1, ADICIÓN DE TIEMPO	VERAGUAS	DC-281-2012	GRUPO HD2L CONSTRUCTION	0.00
AD. No. AD. 1, ADICIÓN DE TIEMPO	VERAGUAS	dc-004-2013	CONSTRUCTORA SIMASA, S.A.	0.00
AD. No. AD. 1, ADICIÓN DE TIEMPO	VERAGUAS	DACP-026-2013	CONSTRUCTORA SIMASA S.A.	0.00
AD. No. AD. 1, ADICIÓN DE TIEMPO	VERAGUAS	DACP-161-2012	INVERSIONES ARIJAN S.A	0.00
AD. No. AD. 1, ADICIÓN DE TIEMPO	VERAGUAS	DC-193-2012	CONSTRUCTORA TECNIFICADA EL PORVENIR	0.00
AD. No. AD. 1, ADICIÓN DE TIEMPO	VERAGUAS	DC-036-2013	PAN AMERICA CONSTRUCTION, CORP.	0.00
AD. No. AD. 1, ADICIÓN DE TIEMPO	VERAGUAS	DC-037-2013	PAN AMERICA CONSTRUCTION, CORP.	0.00
AD. No. AD. 1, ADICIÓN DE TIEMPO	VERAGUAS	DC-006-2013	CONSTRUCTORA SIMASA, S.A.	0.00
AD. No. AD. 1, ADICIÓN DE TIEMPO	VERAGUAS	DC-005-2013	CONSTRUCTORA SIMASA, S.A.	0.00
AD. No. AD. 1, ADICIÓN DE TIEMPO	VERAGUAS	DACP-007-2013	CONSTRUCTORA SIMASA S.A.	0.00
AD. No. AD. 1, ADICIÓN DE TIEMPO	VERAGUAS	DACP-008-2013	CONSTRUCTORA SIMASA S.A.	0.00
AD. No. AD. 1, Adición de Tiempo y REDUCCIÓN DE MONTO	VERAGUAS	DACC-262-2012	PROYECTO Y SERVICIO, S.A.	70,882.14
AD. No. AD. 5, ADICIÓN DE TIEMPO	VERAGUAS	045	RAFAEL URIETA RUJANO	0.00
AD. No. AD. 4, ADICIÓN DE TIEMPO	VERAGUAS	046	RAFAEL URIETA RUJANO	0.00
AD. No. AD. 1, ADICIÓN DE TIEMPO	VERAGUAS	DACP-188-2012	GRUPO REGIONAL DE PROYECTOS S A	0.00
AD. No. AD. 1, ADICIÓN DE TIEMPO	VERAGUAS	DC-003-2013	CONSTRUCTORA SIMASA, S.A.	0.00
AD. No. AD. 1, ADICIÓN DE TIEMPO	VERAGUAS	DACP-016-2013	CONSTRUCTORA SIMASA, S.A	0.00
AD. No. AD. 1, ADICIÓN DE TIEMPO	VERAGUAS	DACP-017-2013	CONSTRUCTORA SIMASA, S.A.	0.00
AD. No. AD. 1, ADICIÓN DE TIEMPO	VERAGUAS	DACP-009-2013	CONSTRUCTORA SIMASA S.A.	0.00
AD. No. AD. 1, ADICIÓN DE TIEMPO	VERAGUAS	DACP-010-2013	CONSTRUCTORA SIMASA S.A.	0.00
AD. No. AD. 1, ADICIÓN DE TIEMPO	VERAGUAS	DACC-020-2013	CONSTRUCTORA SIMASA, S.A.	0.00
AD. No. AD. 1, ADICIÓN DE TIEMPO	VERAGUAS	DACC-023-2013	CONSTRUCTOR SIMASA,S.A.	0.00

ENTIDAD Y DESCRIPCIÓN DE LA OBRA	PROVINCIA	No. CONTRATOS/ OC	CONTRATISTA	VALOR
AD. No. AD. 1, ADICIÓN DE TIEMPO	VERAGUAS	DACC-022-2013	CONSTRUCTORA SIMASA, S.A.	0.00
AD. No. AD. 1, ADICIÓN DE TIEMPO	VERAGUAS	DC-051-2013	CONSTRUCTORA TECNIFICADA EL PORVENIR	0.00
AD. No. AD. 1, ADICIÓN DE TIEMPO	VERAGUAS	DACP-059-13	CONALVIAS CONSTRUCCIONES S.A.S. SUCURSAL PANAMÁ	0.00
AD. No. AD. 1, ADICIÓN DE TIEMPO	VERAGUAS	DACP-015-2013	CONSTRUCTORA SIMASA, S.A.	0.00
AD. No. AD. 1, ADICIÓN DE TIEMPO	VERAGUAS	DACP-024-2013	CONSTRUCTORA SIMASA S.A.	0.00
AD. No. AD. 3, ADICIÓN DE TIEMPO	VERAGUAS	DC-167-2012	ALDE S.A	0.00
AD. No. AD. 1, ADICIÓN DE TIEMPO	VERAGUAS	DACP-014-2013	CONSTRUCTORA SIMASA, S.A.	0.00
AD. No. AD. 2, ADICIÓN DE TIEMPO	VERAGUAS	DACC-021-2013	CONSTRUCTORA SIMASA, S.A.	0.00
AD. No. AD. 1, ADICIÓN DE TIEMPO	VERAGUAS	DACC-028-2013	PAN AMERICA CONSTRUCTION, CORP.	0.00
AD. No. AD. 4, ADICIÓN DE TIEMPO	VERAGUAS	047	RAFAEL URIETA RUJANO	0.00
AD. No. AD. 1, ADICIÓN DE TIEMPO	VERAGUAS	DC-280-2012	GRUPO HD 2 L CONSTRUCCIÓN INTERNACIONAL	0.00
AD. No. AD. 1, ADICIÓN DE TIEMPO	VERAGUAS	AL-118-2012	INGENIERIA Y REMODELACIONES CIVILES, S.A.	0.00
AD. No. AD. 2, ADICIÓN DE TIEMPO	VERAGUAS	DC-245-2012	SERVICIOS GENERALES ASOCIADOS DE PANAMÁ	0.00
AD. No. AD. 1, ADICIÓN DE TIEMPO	VERAGUAS	DACP-011-2013	CONSTRUCTORA SIMASA S.A.	0.00
AD. No. AD. 1, ADICIÓN DE TIEMPO	VERAGUAS	DACC-019-2013	CONSTRUCTORA SIMASA, S.A.	0.00
AD. No. AD. 1, ADICIÓN DE TIEMPO	VERAGUAS	AL-093-2012	INVERSIONES LOS TRES, S.A.	0.00
AD. No. AD. 1, ADICIÓN DE TIEMPO	VERAGUAS	DC-279-2012	GRUPO HD2L CONSTRUCTION INTERNATIONAL	0.00
AD. No. AD. 1, ADICIÓN DE TIEMPO	VERAGUAS	DC-184-2012	CONSTRUCTORA JHOISSA, S.A.	0.00
AD. No. AD. 1, CAMBIO DE PARTIDA(S)	VERAGUAS	DACP-123-2013	SUPLIDORA OSMAN	0.00
AD. No. AD. 1, ADICIÓN DE TIEMPO	VERAGUAS	AL-108/2012	GRUPO HD2L CONSTRUCCION INTERNATIONAL, S.A.	0.00
AD. No. AD. 2, ADICIÓN DE TIEMPO	VERAGUAS	DC-281-2012	GRUPO HD2L CONSTRUCTION	0.00
AD. No. AD. 3, ADICIÓN DE TIEMPO	VERAGUAS	AL-048-2012	3D&L	0.00
AD. No. AD. 2, ADICIÓN DE TIEMPO	VERAGUAS	AL-097-2012	GOPAMO S.A	0.00
AD. No. AD. 2, ADICIÓN DE TIEMPO	VERAGUAS	AL-120-2012	GRUPO HD2L CONSTRUCTION INTERNATIONAL	0.00
AD. No. AD. 2, ADICIÓN DE TIEMPO	VERAGUAS	dc-244-2012	SERVICIOS GENERALES ASOCIADOS DE PANAMÁ	0.00
AD. No. AD. 1, ADICIÓN DE TIEMPO	VERAGUAS	AL-027-2012	CONSTRUCTORA RODSA, S.A.	0.00
AD. No. AD. 1, ADICIÓN DE TIEMPO	VERAGUAS	DC-057-2013	P Y S (PROYECTO Y SERVICIO, S.A.)	0.00
AD. No. AD. 2, ADICIÓN DE TIEMPO	VERAGUAS	AL-127-2012	GRUPO HD2L CONSTRUCTION INTERNATIONAL S A	0.00
AD. No. AD. 2, ADICIÓN DE TIEMPO	VERAGUAS	AL-119-2012	3D&L, S.A.	0.00
AD. No. AD. 2, ADICIÓN DE TIEMPO	VERAGUAS	DACC-201-2012	GRUPO HD2L CONSTRUCTION	0.00
AD. No. AD. 2, ADICIÓN DE TIEMPO	VERAGUAS	DC-278-2012	GRUPO HD2L CONSTRUCTION INTERNATIONAL, S.A.	0.00
AD. No. AD. 1, ADICIÓN DE TIEMPO	VERAGUAS	DACP-027-2013	PROYECTOS Y CONSTRUCCIONES CANAIMA	0.00
AD. No. AD. 1, REDUCCIÓN Y ADICIÓN DE MONTO IGUAL A CERO	VERAGUAS	062/2013	ASFALTOS PANAMEÑOS S.A.	0.00

ENTIDAD Y DESCRIPCIÓN DE LA OBRA	PROVINCIA	No. CONTRATOS/ OC	CONTRATISTA	VALOR
AD. No. AD. 1, ADICIÓN DE TIEMPO	VERAGUAS	AL-116-2012	GRUPO HD2L CONSTRUCTION INTERNATIONAL	0.00
AD. No. AD. 3, ADICIÓN DE TIEMPO	VERAGUAS	DACP-156-12	CONALVIAS, S.A.	0.00
AD. No. AD. 2, ADICIÓN DE TIEMPO	VERAGUAS	AL-113-2012	PREFA SOLUTIONS S.A	0.00
AD. No. AD. 2, ADICIÓN DE TIEMPO	VERAGUAS	DC-193-2012	CONSTRUCTORA TECNIFICADA EL PORVENIR	0.00
AD. No. AD. 1, ADICIÓN DE TIEMPO	VERAGUAS	DC-039-2013	PAN AMERICA CONSTRUCTION, CORP.	0.00
AD. No. AD. 1, ADICIÓN DE MONTO	VERAGUAS	DC-050-2013	RIVEGA, S.A.	611,190.61
AD. No. AD. 3, ADICIÓN DE MONTO Y TIEMPO	VERAGUAS	037	PROJECT PLUS INC.	12,437.46
AD. No. AD. 5, ADICIÓN DE MONTO Y TIEMPO	VERAGUAS	DC-009	PROJECT PLUS INC.	6,229.06
AD. No. AD. 3, ADICIÓN DE TIEMPO	VERAGUAS	DC-245-2012	SERVICIOS GENERALES ASOCIADOS DE PANAMÁ	0.00
AD. No. AD. 2, ADICIÓN DE TIEMPO	VERAGUAS	DACP-161-2012	INVERSIONES ARIJAN S.A	0.00
AD. No. AD. 1, ADICIÓN DE TIEMPO	VERAGUAS	DC-288-2012	ING. FACTIBILIDAD, ESTUDIOS Y REPRESENTACIONES, S. A.	0.00
AD. No. AD. 1, ADICIÓN DE TIEMPO	VERAGUAS	DC-196-2013	ALKINA PANAMÁ	0.00
AD. No. AD. 1, ADICIÓN DE TIEMPO	VERAGUAS	DC-197-2013	ALKINA PANAMÁ, S.A.	0.00
AD. No. AD. 1, ADICIÓN DE TIEMPO	VERAGUAS	DC-202-2013	ALKINA PANAMÁ, S.A.	0.00
AD. No. AD. 1, ADICIÓN DE TIEMPO	VERAGUAS	DC-259-2012	GRUPO H2DL CONSTRUCTION	0.00
AD. No. AD. 4, ADICIÓN DE MONTO Y TIEMPO	VERAGUAS	024	PROJECT PLUS INC	4,989.13
AD. No. AD. 3, ADICIÓN DE MONTO Y TIEMPO	VERAGUAS	011-2011	PROJECT PLUS INC	8,917.03
AD. No. AD. 3, ADICIÓN DE TIEMPO	VERAGUAS	AL-045-2012	3D&L S.A	0.00
AD. No. AD. 1, CAMBIO DE PARTIDA(S)	VERAGUAS	DACP-124-2013	CORPORACION VULCANO	0.00
AD. No. AD. 1, ADICIÓN DE TIEMPO	VERAGUAS	DC-212-2013	ELÉCTRICOS MANGA S.A	0.00
AD. No. AD. 1, ADICIÓN DE TIEMPO	VERAGUAS	DC-209-2013	ELÉCTRICOS MANGA S.A	0.00
AD. No. AD. 1, ADICIÓN DE TIEMPO	VERAGUAS	DC-231-2013	CONELSA	0.00
AD. No. AD. 4, ADICIÓN DE MONTO Y TIEMPO	VERAGUAS	DC-017	PROJECT PLUS INC.	12,076.51
AD. No. AD. 4, ADICIÓN DE MONTO Y TIEMPO	VERAGUAS	027	PROJECT PLUS INC.	19,851.18
AD. No. AD. 4, ADICIÓN DE MONTO Y TIEMPO	VERAGUAS	035-2011	PROJECT PLUS PANAMÁ, INC.	15,773.43
AD. No. AD. 2, ADICIÓN DE MONTO Y TIEMPO	VERAGUAS	015-2011	PROJECT PLUS INC	4,694.95
AD. No. AD. 2, ADICIÓN DE TIEMPO	VERAGUAS	DC-242-2012	SERVICIOS GENERALES ASOCIADOS DE PANAMÁ	0.00
AD. No. AD. 4, ADICIÓN DE MONTO Y TIEMPO	VERAGUAS	019-2011	PROJECT PLUS PANAMÁ, INC	15,422.53
AD. No. AD. 4, ADICIÓN DE MONTO Y TIEMPO	VERAGUAS	030/2011	PROJECT PLUS INC	5,319.62
AD. No. AD. 2, ADICIÓN DE MONTO Y TIEMPO	VERAGUAS	DC-008	PROJECT PLUS INC	4,061.54
AD. No. AD. 4, ADICIÓN DE MONTO Y TIEMPO	VERAGUAS	039	PROJECT PLUS PANAMÁ INC.	15,071.35
AD. No. AD. 3, ADICIÓN DE TIEMPO	VERAGUAS	dc-244-2012	SERVICIOS GENERALES ASOCIADOS DE PANAMÁ	0.00
AD. No. AD. 1, ADICIÓN DE TIEMPO	VERAGUAS	DC-208-2013	ELÉCTRICA COMERCIAL S.A	0.00
AD. No. AD. 1, ADICIÓN DE TIEMPO	VERAGUAS	DC-230-2013	CONELSA	0.00
AD. No. AD. 2, ADICIÓN DE MONTO Y TIEMPO	VERAGUAS	033-2011	PROJECT PLUS PANAMÁ, INC.	92,953.54

ENTIDAD Y DESCRIPCIÓN DE LA OBRA	PROVINCIA	No. CONTRATOS/ OC	CONTRATISTA	VALOR
AD. No. AD. 3, ADICIÓN DE TIEMPO	VERAGUAS	AL-078-2012	INVERSIONES JUPAL.SA.	0.00
PRESIDENCIA DE LA REPUBLICA - PROINLO				75,974.94
REHABILITACIÓN DE LA IGLESIA Y DEL SALÓN DE REUNIONES DE LA CTO. COMUNIDAD EL TORO	LOS SANTOS	18-2012	CONSTRUCCIONES M&A, S.A.	9,378.14
REHABILITACIÓN DEL ALUMBRADO DE LOS PARQUES MUNICIPALES DE CALLE ARRIBA Y CALLE ABAJO DE LA PLAZA PUBLICA Y DEL CTO. CEMENTERIO MUNICIPAL	LOS SANTOS	20-2012	CONSTRUCCIONES M&a, S.A.	12,938.75
SUMIN. E INSTAL. DE PARQUES INFANTILES (MADERA CURADA) EN LOS CORREGIMIENTOS DE SANTA ANA, LLANO LARGO, SABANA GRANDE, LOS ANGELES, LAS GUABAS, LAS CRUCES Y LA CTO. ESPIGADILLA.	LOS SANTOS	23-2012	CONSTRUCCIONES Y MANTENIMIENTO CAMIT, S.A.	25,904.70
REHABILITACIÓN DE LA IGLESIA DE DIVISA EN EL CORREGIMIENTO CTO. DE LOS CANELOS	LOS SANTOS	PH-11-2012	CONSTRUCCIONES AUTONOMAS, S.A.	9,572.35
REHABILITACIÓN DE PARQUE Y CONSTRUC. DE CASSETAS DE CTO. ESPERA.	LOS SANTOS	22-2012	CONSTRUCCIONES M&A, S. A.	9,300.00
CTO. REHABILITACIÓN DEL PARQUE DEL CORREGIMIENTO DE LAS TABLAS.	LOS SANTOS	BDT-04-12	SERVICIOS Y SOLUCIONES INTEGRALES, S.A. (SESISA)	8,881.00
PRESIDENCIA DE LA REPUBLICA - SEDE				220,872,373.76
DISEÑO Y CONSTRUCCIÓN DE ALBERGIE DE LA VILLA DEL INDIÓ, CTO. ALMIRANTE, BOCAS DEL TORO	BOCAS DEL TORO	AL-126-2012	CONTRACTORA TOTAL, S.A.	894,600.14
CTO. CONSTRUCCIÓN POTABILIZADORA DE BUGABA	BOCAS DEL TORO	DACP-265-2012	CONSORCIO INVERSIONISTA DE CONSTRUCCIÓN	26,019,541.86
CONSTRUCCIÓN DE 16 PLANTAS POTABILIZADORAS DE AGUA EN EL INTERIOR DEL PAIS, REPÚBLICA DE PANAMÁ. EN LA PROVINCIA DE CHIRIQUÍ, SE INCLUYEN (1) SORTOVÁ, (2) DIVALÁ, (3) SANTA MARTA, (4) GUALACA, (5) CHIRIQUÍ, (6) SAN FRANCISCO; EN LA PROVINCIA DE VERAGUAS, (7) CAÑAZAS, (8) SAN FRANCISCO, (9) SANTA FÉ; EN PANAMÁ ESTE Y EN LA PROVINCIA DE DARIÉN SE INCLUYEN (10) LA PALMA, (11) CONTADORA, (12) CAÑITA; EN PANAMÁ METRO TAMBIÉN INCLUYEN, (13) MAÑANITAS, (14) CABRA 1, (15) CABRA 2 Y EN LA CTO. PROVINCIA DE COLÓN, (16) GATÚN.	BOCAS DEL TORO	11-12	BLACKWATER PANAMÁ, S. A.	8,460,180.00
DISEÑO, SUMIN., TRANSPORTE, INSTALACIÓN, OPERACIÓN, ADMINISTRACIÓN Y MANTENIMIENTO DE SISTEMAS AISLADOS CON ENERGÍA SOLAR FOTOVOLTAICA, EN LA COMARCA DE GUNA YALA, CORREGIMIENTO DE ALIGANDÍ (6-COMUNIDAD + 1,304 VIVIENDAS + 5- ESCUELAS + 104-AULAS+2-CENTROS DE SALUD+3-SUBCENTROS DE SALUD+5-CONGRESOS+45-OTROS) Y TUBUALÁ (11-COMUNIDAD + 1,128-VIVIENDAS + 9-ESCUELAS + 123-AULAS+2-CENTROS DE CTO. SALUD+2-SUBCENTROS DE SALUD+11-CONGRESOS+122-OTROS).	BOCAS DEL TORO	027-2012 BID 1790 OC-PN	PASS, S.A.	5,000,314.36
MANTENIMIENTO DE AVENIDAS Y CALLES EN LOS CORREGIMIENTOS DE BETHANIA Y SAN FRANCISCO, DISTRITO DE PANAMÁ, PROVINCIA DE PANAMÁ	BOCAS DEL TORO	DACP-066-2013	CONSTRUCTORA URBANA, S.A.	1,940,145.40
DESARROLLO DE PLANOS Y CONSTRUCCIÓN DE 3 LABORATORIOS DE IDIOMAS, INFORMÁTICA Y CIENCIAS EN EL PRIMER CICLO DE SANTO CTO. DOMINGO.	BOCAS DEL TORO	DC-033-2013	PAN AMERICA CONSTRUCTION, CORP.	222,459.42

ENTIDAD Y DESCRIPCIÓN DE LA OBRA	PROVINCIA	No. CONTRATOS/ OC	CONTRATISTA	VALOR
DESARROLLO DE PLANOS Y CONSTRUCCIÓN DE TRES (3) LABORATORIOS DE IDIOMAS, INFORMÁTICA Y CIENCIAS EN LA ESCUELA SECUNDARIA DE VOLCÁN	BOCAS DEL TORO	DC-030-2013	PAN AMERICA CONSTRUCTION, CORP.	222,902.40
DESARROLLO DE PLANOS Y CONSTRUCCIÓN DE 3 LABORATORIOS IDIOMA, INFORMÁTICA Y CIENCIAS PARA EL INSTITUTO DAVID.	BOCAS DEL TORO	DC-032-2013	PAN AMERICA CONSTRUCTION, CORP.	233,786.98
DESARROLLO DE PLANOS Y CONSTRUCCIÓN DE LABORATORIO DE INFORMÁTICA PARA EL CENTRO DE EDUCACIÓN DR. ARNULFO ARIAS	BOCAS DEL TORO	DC-034-2013	PAN AMERICA CONSTRUCTION, CORP.	130,044.23
DESARROLLO DE PLANOS Y CONSTRUCCIÓN DE PABELLÓN PARA INFORMÁTICA, TURISMO E IDIOMAS, MAS CUATRO AULAS Y SERVICIO SANITARIO Y ANEXO DE COBERTIZO DEL COLEGIO SECUNDARIO DE RENACIMIENTO.	BOCAS DEL TORO	DC-035-2013	PAN AMERICA CONSTRUCTION, CORP.	577,127.76
DISEÑO, SUMIN, TRANSP., INSTAL., OPERACIÓN, ADMÓN Y MANTENIMIENTO DE SISTEMAS AISLADOS CON ENERGÍA SOLAR	BOCAS DEL TORO	001-2013 bid 1790/oc-pn	TECNOSOL S.A.	3,358,206.77
FOTOVOLTAICA, COMARCA GUNA YALA (OER)				
MEJORAS A LA RED DE DISTRIBUCIÓN DE AGUA POTABLE EN LA COMUNIDAD DE SANTA FÉ, UBICADO EN EL CORREGIMIENTO DE SANTA FÉ, DISTRITO DE CHEPIGANA, PROVINCIA DE DARIÉN.	BOCAS DEL TORO	DACP-101-2013	PROYECTO Y CONSTRUCCIONES CANAIMA, S.A.	610,813.86
DISEÑO Y REMODELACIÓN DEL SALÓN SOCIAL DEL CLUB DE LEONES DE MONAGRILLO	BOCAS DEL TORO	DACC-158-2013	SUPLIDORA OSMAN S.A	182,436.99
DISEÑO, SUMIN., TRANSPORTE, ENTREGA E INSTALACIÓN DE LOS MATERIALES Y EQUIPOS PARA LA LINEA DE DISTRIBUCIÓN ELÉCTRICA PARA LA COMUNIDAD DE CHIRIQUÍCITO No 1	BOCAS DEL TORO	DC-228-2013	CONELSA	73,194.45
CTO. CONSTRUCCIÓN DE ELECTRIFICACIÓN RURAL EN HERRERA Y COCLÉ	BOCAS DEL TORO	018-2012	METRO OESTE	49,135.27
CTO. CONSTRUCCIÓN DE AULA CEFACEI EN LA ESCUELA DE CANGLON	BOCAS DEL TORO	DC-239-2013	PROYECTO Y SERVICIO S.A	93,073.34
DISEÑO, SUMIN., TRANSPORTE, ENTREGA E INSTALACIÓN DE LOS MATERIALES Y EQUIPOS PARA LA LINEA DE DISTRIBUCIÓN ELÉCTRICA PARA LA COMUNIDAD DEL ESCOBOSO Y ORIA ARRIBA	BOCAS DEL TORO	DC-187-2013	RJ INVERSIONES	79,138.99
PROGRAMA DE ELECTRIFICACIÓN RURAL DE INSTALACIONES ELÉCTRICAS INTERNAS PARA VIVIENDAS DE BAJOS RECURSOS EN LAS COMUNIDADES DE AGUAS CLARAS; POZO-AZUL, TAVIDAL 1 Y 2	BOCAS DEL TORO	010-13-BID1790/OC-PN	GRUPO ESPRO S.A	197,213.81
DISEÑO Y CONSTRUCCIÓN DE EDIFICIO PARA LA JUNTA COMUNAL DE EL CHORRILLO DISTRITO DE PANAMÁ	BOCAS DEL TORO	DC-274-2013	P Y S (PROYECTO Y SERVICIO, S.A.)	512,909.16
DISEÑO Y CONSTRUCCIÓN DE MURO PERIMETRAL DEL C.E.B.G SANTIAGO DE LA GUARDIA	BOCAS DEL TORO	DC-277-2012	EDCSA	58,921.12
DISEÑO, SUMIN., TRANSPORTE , ENTREGA E INSTALACIÓN DE LOS MATERIALES Y EQUIPOS PARA LA LINEA DE DISTRIBUCIÓN ELÉCTRICA PARA LA COMUNIDAD DE LOS ALVEOS 1,2,3 Y RIO CHICO	BOCAS DEL TORO	DC-164-2013	STATSA	234,029.63
DISEÑO, SUMIN., TRANSPORTE , ENTREGA E INSTALACIÓN DE LOS MATERIALES Y EQUIPOS PARA LA LINEA DE DISTRIBUCIÓN ELÉCTRICA PARA LA COMUNIDAD LA ESPERANZA	BOCAS DEL TORO	DC-160-2013	SERVICIOS TÉCNICOS DE ALTA TENSION	61,891.30

ENTIDAD Y DESCRIPCIÓN DE LA OBRA	PROVINCIA	No. CONTRATOS/ OC	CONTRATISTA	VALOR
DISEÑO, SUMIN., TRANSPORTE , ENTREGA E INSTALACIÓN DE LOS MATERIALES Y EQUIPOS PARA LA LINEA DE DISTRIBUCIÓN ELÉCTRICA PARA LA COMUNIDAD LA VENTA SECTOR 4	BOCAS DEL TORO	DC-162-2013	SERVICIO TÉCNICO DE ALTA TENSION	55,524.87
DISEÑO, SUMIN., TRANSPORTE , ENTREGA E INSTALACIÓN DE LOS MATERIALES Y EQUIPOS PARA LA LINEA DE DISTRIBUCIÓN ELÉCTRICA PARA LA COMUNIDAD HONDURAS	BOCAS DEL TORO	DC-166-2013	STATSA	84,763.09
SUMIN., TRANSPORTE Y MONTAJE DE INSTALACIÓN ELÉCTRICAS INTERNAS PARA VIVIENDAS DE BAJOS RECURSOS EN LAS COMUNIDADES DE: CRUCE TRINIDAD, LAS MINAS-NAZARENO Y EL CAUCHAL, CORREGIMIENTO DE EL CACAO, DISTRITO DE CAPIRA Y MARIA HENRIQUEZ RURAL, CORREGIMIENTO DE LAS CUMBRES, DISTRITO DE PANAMÁ, PROVINCIA DE PANAMÁ	BOCAS DEL TORO	011-13	J.J. ARQUITECTURA E INGENIERIA, S.A.	175,569.00
CONSTRUCCIÓN Y EQUIPAMIENTO DEL MERCADO PÚBLICO DE LA CIUDAD DE CHITRÉ, PROVINCIA DE HERRERA	BOCAS DEL TORO	83	CONSORCIO HR, S.A.	28,676,000.00
ESTUDIO, DISEÑO, PLANOS Y CONSTRUCCIÓN DEL SISTEMA DE ABASTECIMIENTO DE AGUA POTABLE DE LA FINCA No.4	BOCAS DEL TORO	DACP-147-2013	CORPORACION BETA, S.A.	1,784,094.46
PROYECTO 57420: "REHABILITACIÓN DE CAMINO ENTRADA LLANO APOSTOL-LLANO APOSTOL", RIO GRANDE , DISTRITO DE PENONOMÉ, PROVINCIA DE COCLÉ.	BOCAS DEL TORO	276-2013	ALL MACHINERY & SERVICES INC.	1,150,579.31
DISEÑO Y CONSTRUCCIÓN DE LA SALA DE ESTIMULACIÓN TEMPRANA PARA EL CENTRO DE SALUD DE LAS LAJAS	BOCAS DEL TORO	DC-273-2013	P Y S PROYECTO Y SERVICIO S.A	36,521.54
DISEÑO SUMIN. TRANSPORTE ENTREGA E INSTALACIÓN DE LOS MATERIALES Y EQUIPOS PARA LINEA DE DISTRIBUCION ELÉCTRICA PARA COMUNIDAD DE SOLOY	BOCAS DEL TORO	DC-328-2013	ALKINA PANAMÁ S.A	140,020.04
SUMIN. TRANSPORTE Y CONSTRUCCIÓN DEL PROYECTO DE ELECTRIFICACIÓN RURAL EN CASAYA	BOCAS DEL TORO	013-13 BID 1790 OC-PN	GRUPO LOKEE S.A	149,999.36
PROGRAMA DE ELECTRIFICACIÓN RURAL SUMIN. TRANSPORTE MONTAJE DE INSTALACIONES ELÉCTRICAS EN PIRIATI	BOCAS DEL TORO	012-13 BID 1790/OC-PN	INGELMEC	159,910.00
DISEÑO SUMIN. TRANSPORTE ENTREGA E INSTALACIÓN DE LOS MATERIALES Y EQUIPOS PARA LA LINEA DE DISTRIBUCIÓN ELÉCTRICA PARA LA COMUNIDAD DEL QUIJE	BOCAS DEL TORO	DC-357-2012	GUIBURG S.A	236,619.59
MEJORAS A LAS ESTACIONES DE BOMBEO Y EQUIPOS ELECTROMECÁNICOS DEL SECTOR DE PANAMÁ CENTRO, UBICADO EN EL DISTRITO DE PANAMÁ (PROYECTO 57601). (18 ESTACIONES de bombeo) BETHANIA, DOS MARES, LIMAJO, ALTOS DE PANAMÁ 1, ALTOS DE PANAMÁ 2, LOS CIBELES, ALTOS DE SANTA MARIA 1, ALTOS DE SANTA MARIA 2, CAMPO VERDE 1, CAMPO VERDE 2, VILLA ESPERANZA, LOS LAGOS, LOS ANDES SECTOR G, COLINAS LA FULA, VILLA BELLA, SEIS DE ABRIL, SAN ANDRES, VILLA GEORGINA, KUNA	BOCAS DEL TORO	dacp-332-2013	INVERSIONES JP PANAMÁ, S.A.	6,544,903.00
NEG. DISEÑO Y CONSTRUCCIÓN DE SALA DE ESTIMULACIÓN TEMPRANA DEL CENTRO DE SALUD DE CHILIBRE	BOCAS DEL TORO	DC-378-2013	P Y S PROYECTO Y SERVICIO S.A	51,997.23
DISEÑO Y CONSTRUCCIÓN DE LA SALA DE ESTIMULACIÓN TEMPRANA PARA EL CENTRO DE SALUD DE VERACRUZ	BOCAS DEL TORO	DC-377-2013	PROYECTOS Y SERVICIO S.A	39,995.20

ENTIDAD Y DESCRIPCIÓN DE LA OBRA	PROVINCIA	No. CONTRATOS/ OC	CONTRATISTA	VALOR
DISEÑO SUMIN. TRANSPORTE ENTREGA E INSTALACIÓN DE LOS MATERIALES EQUIPOS PARA LA LINEA DE DISTRIBUCIÓN ELÉCTRICA PARA LA COMUNIDAD DE RIO VIEJO LOS RODRIGUEZ	BOCAS DEL TORO	DC-271-2013	TREBOL SERVICES	258,851.19
ESTUDIO DISEÑO Y CONSTRUCCIÓN DE PUENTE VEHICULAR SOBRE RIO TATARE VIA HACIA PUEBLO NUEVO	BOCAS DEL TORO	DC-397-2013	RIVEGA	1,199,955.88
CTO. MEJORAS Y AMPLIACIÓN DE LA FERIA DE SONA	BOCAS DEL TORO	DC-396-2013	CONSTRUCTORA TECNIFICADA EL PORVENIR S.A	1,499,897.55
DISEÑO SUMIN. TRANSPORTE ENTREGA E INSTALACIÓN DE LOS MATERIALES Y EQUIPOS PARA LA LINEA DE DISTRIBUCIÓN ELÉCTRICA PARA LA COMUNIDAD DE LAS BERMEJO	BOCAS DEL TORO	DC-354-2013	GIUBURG	192,141.83
CTO. REHABILITACIÓN DE LA CARRETERA SABANITAS PUERTO PILON	BOCAS DEL TORO	DC-404-2013	INVERSIONES LOS TRES S.A	2,549,785.93
AD. No. AD. 1, ADICIÓN DE TIEMPO	NIVEL NACIONAL	017-2012 BID 1790/OC-PN	CONSTRUCTORA, CONSTRUCCIONES, ELECTRICIDAD 4MC, S.A.	0.00
AD. No. AD. 1, ADICIÓN DE TIEMPO	NIVEL NACIONAL	015-12 BID 1790/OC-PN	INDUSTRIAL MARINE EQUIPMENT & LOGISTICS	0.00
AD. No. AD. 2, ADICIÓN DE MONTO	NIVEL NACIONAL	smp-28-2010	CONSORCIO LINEA UNO	126,532,090.00
AD. No. AD. 1, Adición de Tiempo y REDUCCIÓN DE MONTO	NIVEL NACIONAL	007-12-BID 1790/OC-PN	INGENIERIA Y TECNOLOGIA ELÉCTRICA S.A	14,800.73
AD. No. AD. 4, REDUCCIÓN DE MONTO	NIVEL NACIONAL	043-2010	MULTISERVICIOS ESPECIALES CK S.A	7,792.68
AD. No. AD. 1, REDUCCIÓN Y ADICIÓN DE MONTO IGUAL A CERO	NIVEL NACIONAL	AL- 067-2012	COSNTRUCCIONES Y VENTAS GANA, S.A.	0.00
AD. No. AD. 1, ADICIÓN DE TIEMPO	NIVEL NACIONAL	AL-076-2012	ALDE, S.A.	0.00
AD. No. AD. 1, ADICIÓN DE TIEMPO	NIVEL NACIONAL	AL-098-2012	GRUPO HD2L CONSTRUCCION INTERNATIONAL	0.00
AD. No. AD. 1, ADICIÓN DE TIEMPO	NIVEL NACIONAL	AL-103-2012	3D&L, S.A.	0.00
AD. No. AD. 1, ADICIÓN DE TIEMPO	NIVEL NACIONAL	AL-121-2011	CALYPSO INVESTMENT	0.00
AD. No. AD. 1, ADICIÓN DE TIEMPO	NIVEL NACIONAL	AL-100-2012	GRUPO HD2L CONSTRUCCION INTERNATIONAL	0.00
AD. No. AD. 1, ADICIÓN DE TIEMPO	NIVEL NACIONAL	DC-064-2011	CALYPSO INVESTMENT CORP	0.00
AD. No. AD. 2, ADICIÓN DE TIEMPO	NIVEL NACIONAL	011-12 BID 1790/OC-PN	ELÉCTRICA COMERCIAL S.A	0.00
AD. No. AD. 2, ADICIÓN DE TIEMPO	NIVEL NACIONAL	AL-129-2011	SALES & MAINTENANCE WORKS CORP. S.A.	0.00
AD. No. AD. 1, REDUCCIÓN Y ADICIÓN DE MONTO IGUAL A CERO	NIVEL NACIONAL	AL-081-2012	INVERSIONES LOS TRES, S.A.	0.00
AD. No. AD. 1, ADICIÓN DE MONTO Y TIEMPO	NIVEL NACIONAL	AL-063-2012	GLOBAL DELFOS INTERNACIONAL, S.A.	60,436.74
AD. No. AD. 2, ADICIÓN DE TIEMPO	NIVEL NACIONAL	017-2012 BID 1790/OC-PN	CONSTRUCTORA, CONSTRUCCIONES, ELECTRICIDAD 4MC, S.A.	0.00
AD. No. AD. 1, ADICIÓN DE MONTO Y TIEMPO	NIVEL NACIONAL	026-12 BID1790/OC-PN	CONCEP S.A	3,918.60
AD. No. AD. 3, ADICIÓN DE TIEMPO	NIVEL NACIONAL	011-12 BID 1790/OC-PN	ELÉCTRICA COMERCIAL S.A	0.00
AD. No. AD. 3, REDUCCIÓN Y ADICIÓN DE MONTO IGUAL A CERO	NIVEL NACIONAL	smp-28-2010	CONSORCIO LINEA UNO	0.00
AD. No. AD. 1, ADICIÓN DE TIEMPO	NIVEL NACIONAL	239-2012	INVERSIONES ARIJAN, S.A.□□□	0.00
AD. No. AD. 1, ADICIÓN DE TIEMPO	NIVEL NACIONAL	AL-110-2012	3D%L S.A	0.00
AD. No. AD. 1, ADICIÓN DE TIEMPO	NIVEL NACIONAL	AL-126-2012	CONTRACTORA TOTAL, S.A.	0.00
AD. No. AD. 1, ADICIÓN DE TIEMPO	NIVEL NACIONAL	DACP-157-2012	CONSTRUCTORA MENAGUI	0.00
AD. No. AD. 2, ADICIÓN DE TIEMPO	NIVEL NACIONAL	AL- 067-2012	COSNTRUCCIONES Y VENTAS GANA, S.A.	0.00
AD. No. AD. 1, REDUCCIÓN DE MONTO	NIVEL NACIONAL	AL-080-2012	SIGNIA PANAMÁ, S.A.	2,204.48

ENTIDAD Y DESCRIPCIÓN DE LA OBRA	PROVINCIA	No. CONTRATOS/ OC	CONTRATISTA	VALOR
AD. No. AD. 2, ADICIÓN DE TIEMPO	NIVEL NACIONAL	AL-081-2012	INVERSIONES LOS TRES, S.A.	0.00
AD. No. AD. 2, ADICIÓN DE TIEMPO	NIVEL NACIONAL	74(2011)	COMPANIA LEVANTINA DE EDIFICACION Y OBRAS PUBLICAS, S.A.	0.00
AD. No. AD. 1, REDUCCIÓN DE MONTO Y TIEMPO	NIVEL NACIONAL	026-11 BID 1790/OC-PN	ELÉCTRICA COMERCIAL S.A	23,219.97
AD. No. AD. 1, ADICIÓN DE TIEMPO	NIVEL NACIONAL	AL-059-2012	MEJORES ACABADOS, S.A.	0.00
AD. No. AD. 1, REDUCCIÓN DE MONTO	NIVEL NACIONAL	008-12 BID	INGELMEC	6,465.42
AD. No. AD. 1, ADICIÓN DE TIEMPO	NIVEL NACIONAL	AL-0822012	INVERSIONES LOS TRES, S.A.	0.00
AD. No. AD. 2, ADICIÓN DE TIEMPO	NIVEL NACIONAL	AL-126-2012	CONSTRUCTORA TOTAL, S.A.	0.00
AD. No. AD. 1, ADICIÓN DE TIEMPO	NIVEL NACIONAL	44(2012)	CONSORCIO HPC-CONTRATAS-P&V, S.A.	0.00
AD. No. AD. 1, Adición de Tiempo y REDUCCIÓN DE MONTO	NIVEL NACIONAL	028-12-bid	CONSTRUCTORA PACIFICO ATLANTICO S.A	4,618.40
AD. No. AD. 3, ADICIÓN DE TIEMPO	NIVEL NACIONAL	AL-129-2011	SALES & MAINTENANCE WORKS CORP. S.A.	0.00
AD. No. AD. 1, ADICIÓN DE TIEMPO	NIVEL NACIONAL	AL-029-2012	Pan America Construcction, Corp (PANCO)	0.00
AD. No. AD. 1, ADICIÓN DE TIEMPO	NIVEL NACIONAL	DC-032-2013	PAN AMERICA CONSTRUCTION, CORP.	0.00
AD. No. AD. 2, ADICIÓN DE TIEMPO	NIVEL NACIONAL	047-2010	CONSTRUCTOR COMPANY	0.00
AD. No. AD. 1, ADICIÓN DE TIEMPO	NIVEL NACIONAL	DACC-194-2012	INGENIERIA Y REMODELACIONES CIVILES S.A	0.00
AD. No. AD. 2, ADICIÓN DE TIEMPO	NIVEL NACIONAL	AL-100-2012	GRUPO HD2L CONSTRUCCION INTERNATIONAL	0.00
AD. No. AD. 2, ADICIÓN DE TIEMPO	NIVEL NACIONAL	AL-110-2012	3D%L S.A	0.00
AD. No. AD. 1, ADICIÓN DE TIEMPO	NIVEL NACIONAL	001-2012	CELMEC, S.A.	0.00
AD. No. AD. 2, ADICIÓN DE TIEMPO	NIVEL NACIONAL	AL-103-2012	3D&L, S.A.	0.00
AD. No. AD. 3, ADICIÓN DE MONTO	NIVEL NACIONAL	017-2012 BID 1790/OC-PN	CONSTRUCTORA, CONSTRUCCIONES, ELECTRICIDAD 4MC	214.00
AD. No. AD. 2, ADICIÓN DE TIEMPO	NIVEL NACIONAL	DACP-157-2012	CONSTRUCTORA MENAGUI	0.00
AD. No. AD. 2, ADICIÓN DE TIEMPO	NIVEL NACIONAL	AL-098-2012	GRUPO HD2L CONSTRUCCION INTERNATIONAL	0.00
AD. No. AD. 1, ADICIÓN DE MONTO Y TIEMPO	NIVEL NACIONAL	AL-042-2012	REMOCOLSA S.A	10,648.58
AD. No. AD. 1, ADICIÓN DE TIEMPO	NIVEL NACIONAL	DC-033-2013	PAN AMERICA CONSTRUCTION, CORP.	0.00
AD. No. AD. 1, ADICIÓN DE TIEMPO	NIVEL NACIONAL	DC-034-2013	PAN AMERICA CONSTRUCTION, CORP.	0.00
AD. No. AD. 1, ADICIÓN DE MONTO Y TIEMPO	NIVEL NACIONAL	DACP-141-2012	CONSTRUCTORA CASCA S.A	6,767.85
AD. No. AD. 1, ADICIÓN DE TIEMPO	NIVEL NACIONAL	DC-228-2013	CONELSA	0.00
PROCURADURIA DE LA ADMINISTRACIÓN - SEDE				0.00
AD. No. AD. 7, ADICIÓN DE TIEMPO	PANAMÁ	030-2011	ARC, S.A.	0.00
AD. No. AD. 8, ADICIÓN DE TIEMPO	PANAMÁ	030-2011	ARC, S.A.	0.00
PROCURADURÍA DE LA NACIÓN - INSTITUTO DE MEDICINA LEGAL				178,013.44
OC. SERVICIO DE REMOCIÓN DE 37.50 M2 DE TEJAS, FELPA Y REVISIÓN DE MACHIMBRE PARA LA CORRECCIÓN DE FILTRACIONES DE TECHO EN LA MORGUE JUDICIAL DE ANCÓN Y EL LABORATORIO DE TOXICOLOGÍA FORENCE.	PANAMÁ	185	ELECTROVENTAS Y SERVICIOS, S.A.	6,700.00
OC. MANO DE OBRA Y MATERIAL PARA SERVICIO DE PINTURA DE TECHO DEL ALMACEN DEL IMELCF, EN LLANOS DE CURUNDU.	PANAMÁ	421	MDV GROUP, S.A.	2,326.21

ENTIDAD Y DESCRIPCIÓN DE LA OBRA	PROVINCIA	No. CONTRATOS/ OC	CONTRATISTA	VALOR
OC. SUMIN. DE MATERIALES Y MO PARA LA INSTALACIÓN DE MATERIAL SELECTO Y CAPA BASE EN CALLE DE ACCESO Y ESTACIONAMIENTO DE LA MORGUE JUDICIAL DE LA PALMA.	PANAMÁ	562	INVERSIONES PANAMERICANA INC.	19,806.44
OC. REMODELACIÓN DEL LABORATORIO DE BALISTICA(CUARTO DE PRUEBAS) EN LA AGENCIA DE COLÓN	PANAMÁ	1085	S&C INVERSIONES Y AVALUOS, S.A.	22,084.80
OC. ADECUACIONES ESPACIALES PARA LAS OFICINAS DEL IMELCF, BOCAS DEL TORO.	PANAMÁ	650	GRUPO JARAMILLO, S.A.	36,188.79
OC. SUMIN., INSTALACIÓN Y CAPACITACIÓN DE UNA PLANTA ELÉCTRICA DE 50 KVA DE RESPALDO Y SISTEMA HIDRONEUMÁTICO PARA LA MORGUE JUDICIAL DE LA CHORRERA.	PANAMÁ	1065	H & G CONSTRUCCIONES, S.A.	90,907.20
AD. No. AD. 1, ADICIÓN DE TIEMPO	PANAMÁ	421	MDV GROUP, S.A.	0.00
PROCURADURÍA DE LA NACIÓN - SEDE				196,849.82
OC. ADECUACIÓN DEL SISTEMA SANITARIO DEL EDIF. DE LA PERSONERÍA MUNICIPAL DE POCRI.	LOS SANTOS	1047	DISEÑO Y EDIFICACIONES NACIONALES, S.A.	8,458.35
OC. INSTALACIÓN DE BALDOSAS DE GRANITO, ZÓCALOS Y REMOZAMIENTO DE BARANDAS DE ESCALERAS EN LA UNIDAD REGIONAL DE CHIRIQUÍ.	LOS SANTOS	832	GRUPO JARAMILLO SOCIEDAD ANONIMA	42,800.00
OC. SUMIN. DE MATERIALES Y M/O PARA LAS MEJORAS GENERALES DE LA FISCALIA DE CIRCUITO Y SECRETARIA DE DROGAS EN LA VILLA GUBERNAMENTAL, CHEPIGANA.	LOS SANTOS	2363	J & J FULL SERVICE	2,990.00
OC. SUMIN. DE MATERIALES Y M/O PARA LAS MEJORAS GENERALES DE LA PERSONERIA PRIMERA MUNICIPAL EN LA VILLA GUBERNAMENTAL, CHEPIGANA.	LOS SANTOS	2326	J & J FULL SERVICE	2,775.00
OC. DEMOLICIÓN DEL EDIFICIO 5533 EN DIABLO; CORREGIMIENTO DE ANCÓN, DISTRITO DE PANAMÁ, PROVINCIA DE PANAMÁ.	LOS SANTOS	3353	D Z INGENIEROS, S.A.	29,500.00
AD. No. AD. 1, ADICIÓN DE MONTO Y TIEMPO	PANAMÁ	CPE-004-2011	CONSORCIO MONTENEGRO-CARPENN	78,656.90
AD. No. AD. 1, ADICIÓN DE TIEMPO	PANAMÁ	SADS-DL-186-2012	MILENIO ESTRUCTURAS Y OBRAS, S. L.	0.00
AD. No. AD. 1, ADICIÓN DE MONTO Y TIEMPO	PANAMÁ	SADS-DL-203-2012	CONSTRUCTORA HIDROTECNICA, S.A.	28,901.59
AD. No. AD. 2, ADICIÓN DE TIEMPO	PANAMÁ	SADS-DL-186-2012	MILENIO ESTRUCTURAS Y OBRAS, S. L.	0.00
AD. No. AD. 1, ADICIÓN DE MONTO	PANAMÁ	SADS-DL-202-2012	H.G.C CONTRATISTAS, S.A.	2,767.98
SECRETARIA NACIONAL DE LA DISCAPACITACIÓN - SEDE				47,798.23
OC. ADECUACIÓN A LA OFICINA DE ENLACE DE LA SENADIS EN PENONOMÉ.	COCLÉ	408	CONSTRUCCIONES MORENO & PERALTA, S.A.	25,359.00
CTO. SUMIN. DE MATERIALES MANO DE OBRA PARA LA REMODELACIÓN DE LAS OFICINAS EN CHIRIQUÍ	CHIRIQUÍ	4-2013	CONSTRUCTORA Y VENTAS ARGON, S.A.	9,763.73
AD. No. AD. 1, ADICIÓN DE TIEMPO	PANAMÁ	12-2012	EXTRACO CONSTRUCCIONES E PROXECTOS , SA	0.00
AD. No. AD. 2, ADICIÓN DE TIEMPO	PANAMÁ	07-2012	FAVIP, S.A.	0.00
AD. No. AD. 3, ADICIÓN DE MONTO Y TIEMPO	PANAMÁ	07-2012	FAVIP, S.A.	12,675.50
AD. No. AD. 2, ADICIÓN DE TIEMPO	PANAMÁ	12-2012	EXTRACO CONSTRUCCIONES E PROXECTOS , SA	0.00
AD. No. AD. 4, ADICIÓN DE TIEMPO	PANAMÁ	07-2012	FAVIP, S.A.	0.00

ENTIDAD Y DESCRIPCIÓN DE LA OBRA	PROVINCIA	No. CONTRATOS/ OC	CONTRATISTA	VALOR
SUMIN. DE MATERIALES Y MANO DE OBRA PARA REMODELACIÓN DEL CTO. EDIFICIO DE RELACIONES PUBLICAS DE LA UNACHI.	CHIRIQUÍ	1959	INVERSIONES ACMA, S.A.	10,016.80
PROYECTO CONSTRUCCIÓN DE EDIFICIO ADMINISTRATIVO IV ETAPA CTO. DE LA UNIVERSIDAD AUTONOMA DE CHIRIQUÍ.	CHIRIQUÍ	03-13	GRUPO GALI, S.A.	234,996.29
CONSTRUCCIÓN DE LA CUARTA ETAPA DEL PARQUE CIENTIFICO DE LA UNIVERSIDAD AUTONOMA DE CHIRIQUÍ	CHIRIQUÍ	02-13	JADE & BOFFY COMPANY, S.A.	315,124.50
DISEÑO, DESARROLLO DE PLANO CONSTRUCTIVO Y CONSTRUCCIÓN, PARA EL CAMBIO DE IMÁGEN DE LA ENTRADA PRINCIPAL DE LA UNACHI, INCLUYE LA REHABILITACIÓN DE LOS ACCESOS A LA CTO. PARADA DE BUSES Y TAXIS.	CHIRIQUÍ	07-13	RICHARD ARTURO CIANCA MIRANDA	95,000.00
CONSTRUCCIÓN DE BIBLIOTECA PARA LA UNIVERSIDAD AUTONOMA CTO. DE CHIRIQUÍ	CHIRIQUÍ	06-13	CONSTRUCTORA DELSEL, S.A.	284,564.46
DISEÑO DE PLANOS PARA ESTACIONAMIENTOS, VERTIDO DE CONCRETO Y RODADURAS PARA LAS FACULTADES DE ENFERMERIA Y MEDICINA DE LA UNACHI	CHIRIQUÍ	11-13	JUAN DAVID CONSTANTINO MIRANDA	89,000.00
DISEÑO DE PLANOS PARA ESTACIONAMIENTOS, VERTIDO DE CONCRETO Y RODADURAS PARA LA FACULTAD DE HUMANIDADES DE LA UNACHI	CHIRIQUÍ	08-13	JUAN DAVID CONSTANTINO MIRANDA	97,000.00
IMPLEMENTACION DEL SISTEMA ELÉCTRICO E ILUMINACION, CORDONES, ACERAS Y GARITAS CON CONTROLES DE ACCESO ELÉCTRICO PARA LOS ESTACIONAMIENTOS DE LA FACULTAD DE CTO. HUMANIDADES	CHIRIQUÍ	09-13	RICHARD ARTURO CIANCA MIRANDA	73,457.37
IMPLEMENTACION DEL SISTEMA ELÉCTRICO E ILUMINACION, CORDONES, ACERAS Y GARITAS CON CONTROLES DE ACCESO ELÉCTRICO PARA LOS ESTACIONAMIENTOS DE LA FACULTAD DE CTO. ENFERMERIA Y MEDICINA.	CHIRIQUÍ	10-13	RICHARD ARTURO CIANCA MIRANDA	63,500.00
CTO. CONSTRUCCIÓN Y MEJORAS AL SISTEMA ELÉCTRICO DEL CRUBA.	CHIRIQUÍ	12-13	JOSE ROBERTO CHECA DEL CID	77,950.00
AD. No. AD. 1, ADICIÓN DE TIEMPO	CHIRIQUÍ	1461	N&M CONSTRUCTION INC.	0.00
AD. No. AD. 1, ADICIÓN DE TIEMPO	CHIRIQUÍ	1679	CONSTRUCTORA TEKNE S A	0.00
AD. No. AD. 1, ADICIÓN DE TIEMPO	CHIRIQUÍ	1959	INVERSIONES ACMA, S.A.	0.00
UNIVERSIDAD DE PANAMÁ - SEDE				3,658,937.69
OC. MANO DE OBRA Y SUMIN. DE MATERIALES PARA LA AMPLIACIÓN DE LOS SERVICIOS SANITARIOS EN LA FACULTAD DE ODONTOLOGIA.	PANAMÁ	DSA-2740-12	PROINCO PANAMÁ S.A.	23,725.00
OC. MANO DE OBRA Y SUMIN. DE MATERIALES PARA LA REMODELACIÓN INTERNA A LA OFICINA ENLACE-EXTENSION DOCENTE DARIEN, FACULTAD DE CIENCIAS AGROPECUARIAS CAMPUS UNIVERSITARIO	PANAMÁ	DSA-2854-12	INTERNATIONAL MAINTENANCE SERVICES, S.A.	20,522.34
OC. MANO DE OBRA DE SUMIN. DE MATERIALES PARA LA CONFECCIÓN E INSTALACIONES DE MUEBLES MODULARES PARA LA SECRETARIA Y SALÓN DE INFORMATICA EL C.R.U. DE LOS SANTOS	PANAMÁ	DSA-1532-2012	DIAZ & DIAZ	21,200.00
OC. COMPRA DE MATERIALES DE CONSTRUCCIÓN DE TRES (3) AULAS EN EL EDIFICIO DE FCA 15.	PANAMÁ	05-2013-1596	MATERIALES Y FERRETERIA NUEVO 98, S.A.	2,925.45
OC. COMPRA DE MATERIALES DE CONSTRUCCIÓN PARA LA REPARACIÓN DEL KIOSKO EN LA SEDE DE FCA 13.	PANAMÁ	06-2013-01600	FERRETERIA BOCAS DEL TORO, S.A.	1,005.60

ENTIDAD Y DESCRIPCIÓN DE LA OBRA	PROVINCIA	No. CONTRATOS/ OC	CONTRATISTA	VALOR
OC. REMODELACIÓN DE OFICINAS, FACULTAD DE CIENCIAS AGROPECUARIAS Y DEMOSTRACIÓN DE ALIMENTOS DE LA CAFETERÍA UNIVERSITARIA PLANTA ALTA.	PANAMÁ	DSA-0053-13	MAQUIR, S.A.	69,500.00
OC. MANO DE OBRA POR CAMBIO DEL CIELO RASO EN LA CAFETERÍA DEL CENTRO REGIONAL DE PMÁ OETE.	PANAMÁ	89/010-13	OMAR DE LEON OSORIO	761.25
OC. MANO DE OBRA Y SUMIN. DE MATERIALES PARA LA PROGRAMACION DEL SISTEMA HIDRONEUMATICA O Y CAMBIO DE TABLEROS DE CONTROL PARA CINCO BOMBAS 7.5 Y 10.00 HP 3F PARA TANQUES SE AGUA POTABLE DE 30,000 GLS. DEL CAMPUS UNIVERSITARIO	PANAMÁ	DSA-0606-13	BOMBAS Y BALINERAS, S.A.	8,400.00
OC. SUMIN. DE MATERIAALES DE CONSTRUCCIÓN DE 3 AULAS EN LA SEDE DE LA UNP EN FCA 15.	PANAMÁ	16-2013-03962	FERRETERIA BOCAS DEL TORO, S.A.	728.10
OC. MANO DE OBRA Y SUMIN. DE MATERIALES PARA LA REPARACIÓN DE ALERO DE TEJA, EN LA DIRECCIÓN DE CULTURA, EDIFICIO K-2	PANAMÁ	DSA-0443-13	CONSTRUCCIONES PORMAN S A	9,400.00
OC. REMODELACIÓN DEL PASAMANO DE LA ESCALERA (VIDRIO TEMPLADO Y ACERO INOXIDABLE) UBICADA EN EL EDIFICIO DE LA COLINA, PRIMER PISO FRENTE A RECTORIA	PANAMÁ	DSA-0986-13	TRINIDAD AYOLA	13,000.00
OC. MANO DE OBRA Y SUMIN. DE MATERIALES, IMPERMEABILIZACIÓN DE PAREDES EXTERIORES Y CONSTRUCCIÓN DE TOPING MAS MANTO ASFALTICO EN ÁREA DE LA ENTRADA DE LA AZOTEA Y SEGUNDO NIVEL DEL EDIFICIO DE LA COLINA	PANAMÁ	DSA-0920-13	CONSTRUCCIONES PORMAN S A	23,545.00
OC. MANO DE OBRA Y SUMIN. DE MATERIALES PARA LA REMOCIÓN Y ELIMINACION DE FOSA PLASTICA SANITARIA SOTERRADA DETRAS DE LAS OFICINAS DEL ORGANISMO ELECTORAL	PANAMÁ	DSA-1-340-13	CONSTRUCCIONES Y MANTENIMIENTO GEMERAL S A	2,800.00
OC. MANO DE OBRA POR INSTAL. DE BALDOSA EN EL PABELLÓN PRINCIPAL DEL CRU. DE PANAMÁ ESTE, EN LA CHORRERA.	PANAMÁ	89/090-13	EDWIN HERNAN ESCOBAR	2,887.50
OC. REPARACIÓN Y ACONDICIONAMIENTO DE CUBIERTA METAL DE LA ACULTAD DE INFORMATICA, ELECTROMECHANICA Y COMUNICACION.	PANAMÁ	DSA-1563-13	H.C. CONSTRUCCIÓN INC	45,480.00
OC. IMPERMEABILIZACIÓN DE TECHO DEL GIMNACIO UNIVERSITARIO	PANAMÁ	DSA-1622-13	COMP. PMEÑA DE IMPERMEABILIZANTES S.A. COPISA	229,500.00
OC. MANO DE OBRA Y SUMIN. PARA CAMBIO DE CUBIERTA DE TECHO PRA EL AUDITORIO DE LA FACULTAD DE CIENCIAS AGROPECUARIA	PANAMÁ	DSA-1725-13	FAST CONSTRUCTION, S.A.	48,385.47
OC. M.O. Y SUMIN. DE MATERIALES PARA EL PROYECTO: REEMPLAZO DE CIELO RASO Y LUMINARIAS DE LA ESCUELA DE ESTADISTICA DE LA FACULTAD DE CIENCIAS NATURALES, EXACTAS Y TECNOLOGIAS	PANAMÁ	DSA-1816-13	CONSTRUCCIONES Y MANTENIMIENTO GEMERAL S A	46,340.00
OC. REMODELACIÓN DE AUDITORIO BERNARDO LOMBARDO EN LA FACULTAD DE CIENCIAS NATURALES EXACTAS Y TECNOLOGIA (MATERIAL Y MANO DE OBRA)	PANAMÁ	VIP-60-238-13	CONSTRUCTORA MORENO & ASOCIADOS, S.A.	11,801.00
OC. MANO DE OBRA Y SUMIN. DE MATERIALES PARA EL PROYECTO "DEMOLICIÓN DEL MURO Y CONSTRUCCIÓN DE MURO REFORZADO DEL CENTRO DE ORIENTACION INFANTIL Y FAMILIAR".	PANAMÁ	DSA-2219-13	CONSTRUCCIONES PORMAN S A	16,392.00
CTO. SUMIN., TRANSPORTE E INSTALACIÓN DE UN TRANSFORMADOR TRIFASICO DE 300KVA, 4.16KV-120/208 V CONEXION DELTA ESTRELLA PARA SER INSTALADO EN EL CENTRO REGIONALD E AZUERO	HERRERA	DSA-2767-12	INGENIERIA Y TECNOLOGIA ELÉCTRICA S A	31,018.00
CTO. GAZEBO PARA EL MIRADOR DEL CENTRO REGIONAL UNIVERSITARIO DE LOS SANTOS	HERRERA	002-2013	MIGUEL CEDEÑO LÓPEZ	6,287.88

ENTIDAD Y DESCRIPCIÓN DE LA OBRA	PROVINCIA	No. CONTRATOS/ OC	CONTRATISTA	VALOR
DISEÑO, SUMINISTRO E INSTALACIÓN DE CONTROLES DE ACCESO CTO. VEHICULAR Y PEATONAL EN LA UNIVERSIDAD DE PANAMÁ	HERRERA	DSA-2710-2013	CONSORCIO ACCESO AUTOMÁTICO Y EQUIPO DE VIGILANCIA, INTEGRAD	2,999,999.98
AD. No. AD. 2, ADICIÓN DE TIEMPO	PANAMÁ	DSA-0205-11	MAQUIR, S.A.	0.00
AD. No. AD. 1, ADICIÓN DE TIEMPO	PANAMÁ	2011-22	CONSTRUCTORA HISPANICA, S.A.	0.00
AD. No. AD. 1, ADICIÓN DE MONTO Y TIEMPO	PANAMÁ	2667-11	INGENIERIA Y MANTENIMIENTO GENESIS	11,518.78
AD. No. AD. 1, ADICIÓN DE TIEMPO	PANAMÁ	DSA-3158-10	A.G. ELECTRICIDAD, S. A.	0.00
AD. No. AD. 1, ADICIÓN DE TIEMPO	PANAMÁ	2636-12	MULTIVENTAS Y CONSTRUCCIONES S A	0.00
AD. No. AD. 1, ADICIÓN DE TIEMPO	PANAMÁ	DSA-2250-12	SERVICE PACK ASSCEST,S,A	0.00
AD. No. AD. 1, ADICIÓN DE TIEMPO	PANAMÁ	DSA-2740-12	PROINCO PANAMÁ S.A.	0.00
AD. No. AD. 3, ADICIÓN DE MONTO Y TIEMPO	PANAMÁ	2667-11	INGENIERIA Y MANTENIMIENTO GENESIS	5,220.00
AD. No. AD. 1, ADICIÓN DE TIEMPO	PANAMÁ	DSA-2767-12	INGENIERIA Y TECNOLOGIA ELÉCTRICA S A	0.00
AD. No. AD. 1, REDUCCIÓN DE MONTO	PANAMÁ	89/090-13	EDWIN HERNAN ESCOBAR	350.00
AD. No. AD. 3, ADICIÓN DE TIEMPO	PANAMÁ	DSA-2740-12	PROINCO PANAMÁ S.A.	0.00
AD. No. AD. 4, ADICIÓN DE TIEMPO	PANAMÁ	CO-2011-25	CONSORCIO INNOVACIÓN EDUCATIVA	0.00
AD. No. AD. 1, ADICIÓN DE MONTO	PANAMÁ	2499-12	CARIBIAN CORPORATION, S.A.	6,244.34
AD. No. AD. 5, ADICIÓN DE TIEMPO	PANAMÁ	CO-2011-25	CONSORCIO INNOVACIÓN EDUCATIVA	0.00
AD. No. AD. 2, ADICIÓN DE TIEMPO	PANAMÁ	2499-12	CARIBIAN CORPORATION, S.A.	0.00
AD. No. AD. 6, ADICIÓN DE TIEMPO	PANAMÁ	CO-2011-25	CONSORCIO INNOVACIÓN EDUCATIVA	0.00
UNIVERSIDAD ESPECIALIZADA DE LAS AMERICAS - SEDE				1,046,010.44
OC. SUMIN. DE MATERIALES Y MANO DE OBRA PARA LA REPARACIÓN DE LOS ALEROS DE LOS EDIFICIOS 806 Y 808	PANAMÁ	0540	SESJO S A	83,139.00
OC. REMODELACIÓN DE LA RESIDENCIA DE ALOJAMIENTO DE PROFESIONALES NACIONALES Y EXTRANJEROS DE UDELAS UBICADA	PANAMÁ	0883	CONSTRUCCIONES PORMAN S A	35,000.00
AD. No. AD. 2, ADICIÓN DE MONTO Y TIEMPO	PANAMÁ	03-2011 AL	REPRESENTACIONES Y SERVICIO ARO, S.A	23,121.44
AD. No. AD. 3, ADICIÓN DE MONTO Y TIEMPO	PANAMÁ	03-2011 AL	REPRESENTACIONES Y SERVICIO ARO, S.A	804,750.00
AD. No. AD. 2, ADICIÓN DE MONTO Y TIEMPO	PANAMÁ	04-2011AL	REPRESENTACIONES Y SERVICIOS ARO, S. A.	100,000.00
AD. No. AD. 1, ADICIÓN DE TIEMPO	PANAMÁ	01-2012 AL	GLISCO ENGINEERING INC	0.00
AD. No. AD. 1, ADICIÓN DE TIEMPO	PANAMÁ	02-2012 AL	LE ARQUITECTOS, S.A.	0.00

ENTIDAD Y DESCRIPCIÓN DE LA OBRA	PROVINCIA	No. CONTRATOS/ OC	CONTRATISTA	VALOR
AD. No. AD. 2, ADICIÓN DE TIEMPO	PANAMÁ	02-2012 AL	LE ARQUITECTOS, S.A.	0.00
AD. No. AD. 3, ADICIÓN DE TIEMPO	PANAMÁ	02-2012 AL	LE ARQUITECTOS, S.A.	0.00
UNIVERSIDAD TECNOLÓGICA - SEDE				1,197,946.08
OC. COMPRA DE MADERA PARA CONFECCIÓN DE MOBILIARIO PARA LA SUBDIRECCIÓN ACADEMICA.	BOCAS DEL TORO	2012-1447	FERRETERIA BOCAS DEL TORO, S.A.	213.73
ADICIÓN AL EDIFICIO DE AULAS N°2 DEL CENTRO REGIONAL DE CTO. AZUERO DE LA UNIVERSIDAD TECNOLÓGICA DE PANAMÁ.	VERAGUAS	DNPC-281-2012	CONSTRUCTORA CON FUTURO, S.A.	382,569.55
TRABAJOS DE REMODELACIÓN DE LOS SERVICIOS SANITARIOS DEL CENTRO REGIONAL DE COCLÉ DE LA UNIVERSIDAD TECNOLÓGICA DE PANAMÁ.	VERAGUAS	DPC-277-2012	CONSTRUCTORA ESCORPIO, S.A.	117,179.98
REFORMA AL EDIFICIO DEL TALLER DE LA FACULTAD DE INGENIERÍA ELÉCTRICA DEL CENTRO REGIONAL DE CHIRIQUÍ DE LA UNIVERSIDAD TECNOLÓGICA DE PANAMÁ.	VERAGUAS	DNPC-282-2012	CONSTRUCTORA ESCORPIO, S.A.	676,499.48
AD. No. AD. 2, ADICIÓN DE TIEMPO	PANAMÁ	DPC-256-2012	ROBERTO BATISTA E HIJOS, S.A.	0.00
AD. No. AD. 2, ADICIÓN DE MONTO	PANAMÁ	DNPC-280-2012	CARMAFON, S.A.	1,694.99
AD. No. AD. 1, ADICIÓN DE TIEMPO	PANAMÁ	DPC-262-2012	CONSORCIO IPROELSA	0.00
AD. No. AD. 1, ADICIÓN DE TIEMPO	PANAMÁ	DPC-274-2012	CONSTRUCTORA ESCORPIO, S.A.	0.00
AD. No. AD. 1, ADICIÓN DE TIEMPO	PANAMÁ	DNPC-280-2012	CARMAFON, S.A.	0.00
AD. No. AD. 3, ADICIÓN DE MONTO	PANAMÁ	DPC-256-2012	ROBERTO BATISTA E HIJOS, S.A.	6,457.31
AD. No. AD. 2, ADICIÓN DE TIEMPO	PANAMÁ	DPC-239-2011	SEGUROS CONSTITUCION S A	0.00
AD. No. AD. 1, ADICIÓN DE MONTO Y TIEMPO	PANAMÁ	DNPC-281-2012	CONSTRUCTORA CON FUTURO, S.A.	13,331.04
AD. No. AD. 3, ADICIÓN DE TIEMPO	PANAMÁ	DPC-239-2011	SEGUROS CONSTITUCION S A	0.00
ZONA LIBRE DE COLÓN - SEDE				3,704,515.65
OC. MANO DE OBRA POR INTERCONEXIÓN SANITARIA EN LA 13 Y AVE. ROOSEVELT.	COLÓN	17044	MARC CONSTRUCTIONS, S.A.	2,033.00
CONSTRUCCIÓN DE EDIFICIO DE ENTRADA Y SALIDA AL CENTRO LOGISTICO MULTIMODAL (ENTRADA Y SALIDA JOSÉ DOMINADOR BAZAN,DAVIS)	COLÓN	CO-036-12	CONSORCIO PRO 90	420,423.30
CONSTRUCCIÓNDE LA CALLE DE ACCESO DE LOS TRASPORTISTAS QUE VA DESDE DE LA EMPRESA TRANSPORTE RODA HASTA LA VIA QUE SE DIRIGE AL PARQUE GALETA	COLÓN	CO-044-12	CONSTRUCTORA MECO, S.A.	76,666.71
AD. No. AD. 5, ADICIÓN DE MONTO Y TIEMPO	COLÓN	CO-021-2007	ASOCIACION ACCIDENTAL GRUPO ITECPA	3,205,392.64
AD. No. AD. 1, ADICIÓN DE TIEMPO	COLÓN	CO-033-11	PROYECTOS GENERALES, S.A.	0.00

ENTIDAD Y DESCRIPCIÓN DE LA OBRA	PROVINCIA	No. CONTRATOS/ OC	CONTRATISTA	VALOR
AD. No. AD. 2, ADICIÓN DE TIEMPO	COLÓN	CO-033-11	PROYECTOS GENERALES, S.A.	0.00
AD. No. AD. 6, ADICIÓN DE TIEMPO	COLÓN	CO-021-2007	ASOCIACION ACCIDENTAL GRUPO ITECPA	0.00
AD. No. AD. 1, ADICIÓN DE TIEMPO	COLÓN	CS-054-2011	CCPUMPS CONTRACTOR, S.A.	0.00

Fuente: Sistema de Control de Obras del Estado. Dirección de Ingeniería. Contraloría General de la República.