



Informe **PLANILLA** DEL SECTOR PÚBLICO --- 2025



CONTRALORÍA GENERAL DE LA REPÚBLICA

INFORME DE LA PLANILLA DEL SECTOR PÚBLICO Al 31 de Enero de 2025

Febrero de 2025

REPÚBLICA DE PANAMÁ
CONTRALORÍA GENERAL DE LA REPÚBLICA

Dirección Nacional de Asesoría Económica y Financiera

ANEL FLORES
Contralor General

Mgter. ELÍ FELIPE CABEZAS
Subcontralor General

Lcdo. VENTURA E. VEGA O.
Secretario General

OMAR ALEXANDER. ARAÚZ
Director

LUIS C. CARRASQUILLA B.
Subdirector

Departamento de Análisis e Informes Especiales

Asesores Económico-Financieros

Luis De Gracia R.
Coordinador

Marisol Q. de Cheng
Otto R. Penso P.
Dalia Rodríguez T.
Edilsa Torres E.



El Informe de la Planilla del Sector Público es preparado mensualmente por la Unidad de Análisis e Informes Especiales de la Dirección Nacional de Asesoría Económica y Financiera de la Contraloría General de la República, con el apoyo de la Dirección Nacional de Fiscalización General, y con información de la Dirección Nacional de Informática, y de los registros mensuales de planilla remitidos por las instituciones.

Esta información está disponible en la página web de la Contraloría General de la República (<https://www.contraloria.gob.pa/informes/planilla-sector-publico/>). Se autoriza la reproducción total o parcial de esta publicación sin previa autorización, únicamente se solicita que mencione a la Contraloría General de la República como fuente.

ÍNDICE GENERAL

	Pág.
RESUMEN	1
PLANILLA DEL SECTOR PÚBLICO ENERO DE 2025	2
1 NÚMERO DE FUNCIONARIOS	3
1.1 SECTOR PÚBLICO	3
1.2 GOBIERNO CENTRAL	4
1.2.1 FUNCIONARIOS PERMANENTES Y EVENTUALES	4
1.2.2 FUNCIONARIOS PERMANENTES	4
1.2.3 FUNCIONARIOS EVENTUALES	5
1.3 SECTOR DESCENTRALIZADO	6
1.3.1 FUNCIONARIOS PERMANENTES Y EVENTUALES	6
1.3.2 FUNCIONARIOS PERMANENTES	6
1.3.3 FUNCIONARIOS EVENTUALES	7
2 SUELDO BRUTO	8
2.1 SECTOR PÚBLICO	8
2.2 GOBIERNO CENTRAL	9
2.2.1 SUELDO BRUTO PERMANENTES Y EVENTUALES	9
2.2.2 SUELDO BRUTO PERMANENTES	10
2.2.3 SUELDO BRUTO EVENTUALES	11
2.3 SECTOR DESCENTRALIZADO	11
2.3.1 SUELDO BRUTO PERMANENTES Y EVENTUALES	11
2.3.2 SUELDO BRUTO PERMANENTES	12
2.3.3 SUELDO BRUTO EVENTUALES	13

ÍNDICE DE GRÁFICAS

Pág.

I. NÚMERO DE FUNCIONARIOS A ENERO DE 2025

GOBIERNO CENTRAL

GRÁFICA No.1	NÚMERO DE FUNCIONARIOS DEL SECTOR PÚBLICO (GOBIERNO CENTRAL-SECTOR DESCENTRALIZADO) ENERO- DICIEMBRE 2020-2024 Y ENERO 2025	3
GRÁFICA No.2	NÚMERO DE FUNCIONARIOS PERMANENTES Y EVENTUALES DEL SECTOR PÚBLICO: ENERO 2024 Y 2025	4
GRÁFICA No.3	NÚMERO DE FUNCIONARIOS PERMANENTES Y EVENTUALES DEL GOBIERNO CENTRAL: ENERO 2024 Y 2025	4
GRÁFICA No.4	NÚMERO DE FUNCIONARIOS PERMANENTES DEL GOBIERNO CENTRAL: ENERO 2024 Y 2025	5
GRÁFICA No.5	NÚMERO DE FUNCIONARIOS EVENTUALES DEL GOBIERNO CENTRAL: ENERO 2024 Y 2025	5

SECTOR DESCENTRALIZADO

GRÁFICA No.6	NÚMERO DE FUNCIONARIOS PERMANENTES Y EVENTUALES DEL SECTOR DESCENTRALIZADO: ENERO 2024 Y 2025	6
GRÁFICA No.7	NÚMERO DE FUNCIONARIOS PERMANENTES DEL SECTOR DESCENTRALIZADO: ENERO 2024 Y 2025	7
GRÁFICA No.8	NÚMERO DE FUNCIONARIOS EVENTUALES DEL SECTOR DESCENTRALIZADO: ENERO 2024 Y 2025	7

2 SUELDO BRUTO A ENERO DE 2025

GOBIERNO CENTRAL

GRÁFICA No.9	SUELDO BRUTO DE LA PLANILLA DEL SECTOR PÚBLICO (GOBIERNO CENTRAL-SECTOR DESCENTRALIZADO) ENERO-DICIEMBRE 2020-2024 Y ENERO 2025	8
GRÁFICA No.10	SUELDO BRUTO DE FUNCIONARIOS PERMANENTES Y EVENTUALES DEL SECTOR PÚBLICO: ENERO 2024 Y 2025	9
GRÁFICA No.11	SUELDO BRUTO DE FUNCIONARIOS PERMANENTES Y EVENTUALES DEL GOBIERNO CENTRAL: ENERO 2024 Y 2025	10
GRÁFICA No.12	SUELDO BRUTO DE FUNCIONARIOS PERMANENTES DEL GOBIERNO CENTRAL: ENERO 2024 Y 2025	10
GRÁFICA No.13	SUELDO BRUTO DE FUNCIONARIOS EVENTUALES DEL GOBIERNO CENTRAL: ENERO 2024 Y 2025	11

SECTOR DESCENTRALIZADO

GRÁFICA No.14	SUELDO BRUTO DE FUNCIONARIOS PERMANENTES Y EVENTUALES DEL SECTOR DESCENTRALIZADO: ENERO DE 2024 Y 2025	12
GRÁFICA No.15	SUELDO BRUTO DE FUNCIONARIOS PERMANENTES DEL SECTOR DESCENTRALIZADO: ENERO 2024 Y 2025	12
GRÁFICA No.16	SUELDO BRUTO DE FUNCIONARIOS EVENTUALES DEL SECTOR DESCENTRALIZADO: ENERO 2024 Y 2025	13

ÍNDICE DE CUADROS

	Pág.
CUADRO No.1 NÚMERO DE FUNCIONARIOS DEL SECTOR PÚBLICO ENERO: AÑOS 2025 Y 2024	3
CUADRO No.2 SUELDO BRUTO DE LA PLANILLA DEL SECTOR PÚBLICO ENERO: AÑOS 2025 Y 2024	9
CUADRO No.3 SUELDO BRUTO MENSUAL Y NÚMERO DE FUNCIONARIOS, PERMANENTES Y EVENTUALES, EN EL SECTOR PÚBLICO: ENERO DE 2025	14
CUADRO No.4 DIFERENCIAS EN EL SUELDO BRUTO MENSUAL Y NÚMERO DE FUNCIONARIOS, PERMANENTES Y EVENTUALES, EN EL SECTOR PÚBLICO: ENERO 2025 - DICIEMBRE 2024	16
CUADRO No.5 DIFERENCIAS EN EL SUELDO BRUTO MENSUAL Y NÚMERO DE FUNCIONARIOS, PERMANENTES Y EVENTUALES, EN EL SECTOR PÚBLICO: ENERO 2025 - ENERO 2024	18
CUADRO No.6 SUELDO BRUTO MENSUAL Y NÚMERO DE FUNCIONARIOS PERMANENTES Y EVENTUALES, EN EL SECTOR PÚBLICO: DICIEMBRE DE 2024	20
CUADRO No.7 SUELDO BRUTO MENSUAL Y NÚMERO DE FUNCIONARIOS, PERMANENTES Y EVENTUALES, EN EL SECTOR PÚBLICO: ENERO DE 2024	22

RESUMEN
PLANILLA DEL SECTOR PÚBLICO
ENERO 2025

En enero de 2025, el Sector Público de Panamá cuenta con un total de 244,804 funcionarios y un Sueldo Bruto de B/.414.4 millones. De estos funcionarios, 237,741 son permanentes 7,063 eventuales, correspondiendo 153,029 al Gobierno Central y 91,775 en el Sector Descentralizado.

El Sueldo Bruto se descompone en B/.405.8 millones para permanentes y B/.8.6 millones para eventuales, con B/.255.0 millones para el Gobierno Central y B/.159.4 millones para el Sector Descentralizado.

En comparación con el mes anterior, la planilla de enero 2025 refleja una disminución de 21,673 funcionarios, principalmente en los de condición de eventuales y en instituciones como el Ministerio de Educación, el Ministerio de Salud, Asamblea Nacional de Diputados y el Ministerio de Seguridad.

Con respecto a diciembre de 2024, la planilla de enero de 2025 registró una disminución de B/.33.9 millones (7.6%) en el Sueldo Bruto, principalmente en los funcionarios eventuales.

De igual manera, la comparación anual con enero de 2024 muestra un aumento de 5,582 funcionarios (2.3%), representado en su mayoría por los permanentes (2.1%) y en instituciones como: La Caja de Seguro Social, el Órgano Judicial, el Ministerio de Educación, la Procuraduría General de la Nación, el Tribunal Electoral, el Instituto de Mercadeo Agropecuario, la Universidad Tecnológica de Panamá, el Banco Nacional de Panamá y el Aeropuerto Internacional de Tocumen, S. A.

Asimismo, en comparación con enero de 2024, la planilla de enero 2025 reflejó un aumento de B/.11.4 millones (2.8%) en el Sueldo Bruto, representado por los funcionarios permanentes que aumentaron en un B/.10.9 millones (2.8%).

PLANILLA DEL SECTOR PÚBLICO: ENERO DE 2025

Este informe presenta los datos de la Planilla del Sector Público correspondiente a enero de 2025, incluyendo el número de funcionarios y los montos salariales pagados. Además, se comparan estos datos con el mes anterior y con enero de 2024, se muestra el número promedio de funcionarios y el monto acumulado de salarios pagados. La fuente de esta información la constituyen los registros centrales de pago de la Contraloría General de la República y los informes de planillas remitidos por las Instituciones, cuyos pagos no se procesan en esta Institución.

El Sector Público se compone de 96 entidades, el presente informe cuenta con 95 entidades y una entidad que no está operando. Las 95 entidades se desglosan en: 29 del Gobierno Central, 42 Instituciones Descentralizadas, 16 Empresas Públicas y ocho Intermediarios Financieros. La misma excluye a la Autoridad del Canal de Panamá, patronatos y los municipios con excepción del pago a los Representantes de Corregimiento. Igualmente, se excluyen los pagos por horas extras, vigencias expiradas, décimo tercer mes, gastos de representación, jubilaciones y funcionarios eventuales de proyectos de inversión.

El análisis de la dinámica del empleo en el sector público reviste una importancia crucial para la comprensión de la política fiscal y su impacto en el mercado laboral. La gráfica No.1 expone la evolución mensual del número de funcionarios públicos, durante el período comprendido entre enero de 2020 y enero de 2025. Este análisis longitudinal permite identificar patrones estacionales, tendencias estructurales y posibles efectos de políticas públicas en la contratación y gestión del personal estatal.

En particular, se prestará atención a las fluctuaciones anuales, que podrían reflejar ajustes presupuestarios, cambios en la demanda de servicios públicos o la implementación de reformas administrativas. La evaluación de estas dinámicas es fundamental para la formulación de recomendaciones de política que promuevan la eficiencia, la equidad y la sostenibilidad del empleo público.

A continuación se presenta la evolución mensual de los funcionarios del Sector Público (permanentes y eventuales) entre los años 2020 al 2024 y enero 2025, la cual muestra un incremento en el 2025. Se aprecia que al inicio de cada año, una baja de funcionarios contratados (por culminación y posterior renovación de contratos eventuales), la cual va incrementando paulatinamente todos los meses hasta diciembre, para luego iniciar el año siguiente en el punto más bajo (Ver Gráfica No.1).

**Gráfica No. 1 Número de Funcionarios del Sector Público
(Gobierno Central- Sector Descentralizado)
Enero-Diciembre 2020-2024 y Enero 2025**

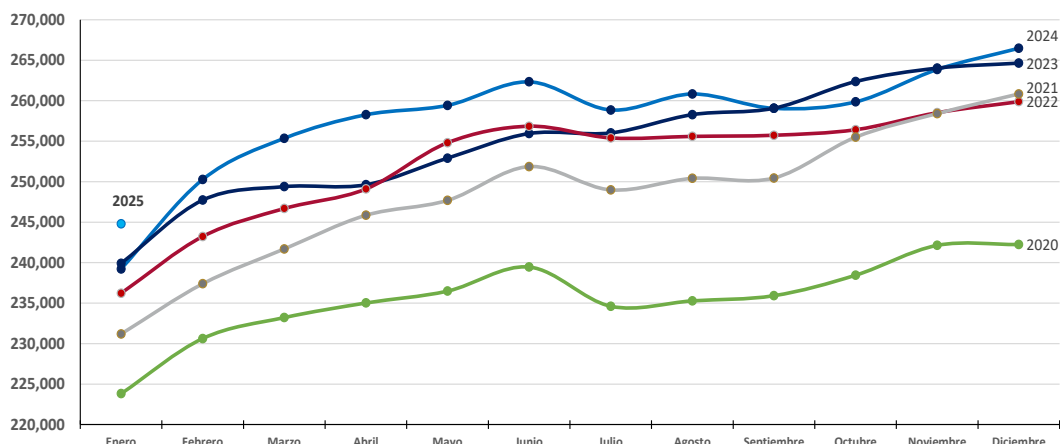

1 NÚMERO DE FUNCIONARIOS

1.1 SECTOR PÚBLICO

La planilla de enero 2025, mostró un total de 244,804 funcionarios, de los cuales 237,741 son permanentes y 7,063 son eventuales (ver Cuadros No.1 y No.3).

En comparación con enero de 2024, la planilla pagada del Sector Público registró un aumento de 5,582 funcionarios (2.3%), desglosados en el aumento de 4,993 funcionarios permanentes (2.1%) y de 589 funcionarios eventuales (9.1%) (Ver Cuadros No.1, y No.5).

Con respecto a diciembre de 2024, la planilla pagada del Sector Público disminuyó en 21,673 funcionarios (ver Cuadro No.4).

**Cuadro No. 1 Número de Funcionarios del Sector Público:
Enero 2025-2024**

Condición	2025	2024	Diferencia	Variación Porcentual
Total	244,804	239,223	5,582	2.3
Permanentes	237,741	232,748	4,993	2.1
Eventuales	7,063	6,475	589	9.1

Del total de 244,804 funcionarios en enero de 2025, corresponden 153,029 al Gobierno Central y 91,775 al Sector Descentralizado, de los cuales 66,457 son funcionarios de las Instituciones Descentralizadas, 17,359 de las Empresas Públicas y 7,959 de los Intermediarios Financieros (ver Gráfica No.2).

**Gráfica No. 2 Número de Funcionarios Permanentes y Eventuales del Sector Público:
Enero 2024 y 2025**

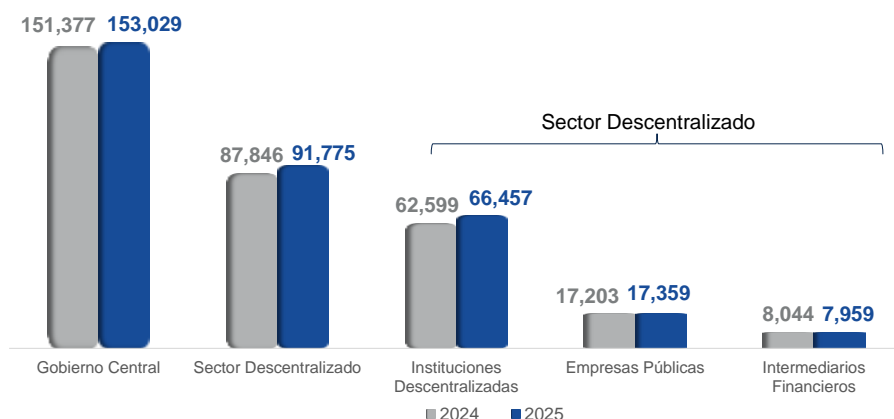

Fuente: Informes mensuales revisados de la planilla del Sector Público.

1.2 GOBIERNO CENTRAL

1.2.1 Funcionarios Permanentes y Eventuales

El Gobierno Central en enero de 2025, presentó un total de 153,029 funcionarios, de los cuales 152,631 son permanentes y 398 son eventuales. En comparación con enero 2024 refleja un aumento de 1,652 funcionarios (ver Cuadros No.3 y No.5).

Las instituciones que aumentaron el número total de funcionarios en enero de 2025 con respecto a enero 2024 están fundamentalmente: El Órgano Judicial con 614, el Ministerio de Educación con 552, la Procuraduría General de la Nación con 521 y el Tribunal Electoral con 399 (ver Cuadro No.5).

Al comparar enero de 2025 con respecto a diciembre de 2024, en el Gobierno Central se observa una disminución neto de 18,848 funcionarios (11.0%) en la planilla pagada (ver Cuadro No.4).

**Gráfica No. 3 Número de Funcionarios Permanentes y Eventuales del Gobierno Central:
Enero 2024 y 2025**

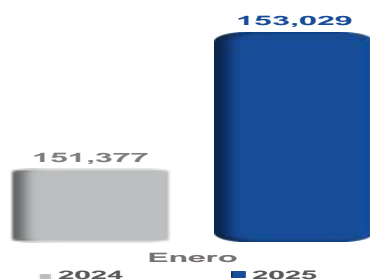

Fuente: Informes mensuales revisados de la planilla del Sector Público.

1.2.2 Funcionarios Permanentes

En enero de 2025 el Gobierno Central registró un total de 152,631 funcionarios permanentes. Al comparar el número total de funcionarios permanentes de enero

de 2025 con enero de 2024, se refleja un aumento neto de 1,398 funcionarios (0.9%) (ver Gráfica No. 4 y Cuadros No. 3 y No. 5).

Este aumento se ubica, fundamentalmente, en las siguientes instituciones: El Órgano Judicial con 614, la Procuraduría General de la Nación con 521, el Ministerio de Educación con 496, el Tribunal Electoral con 220, el Ministerio de la Presidencia con 120 y la Contraloría General de la República con 115 (ver Cuadro No. 5).

**Gráfica No. 4 Número de Funcionarios Permanentes del Gobierno Central:
Enero 2024 y 2025**

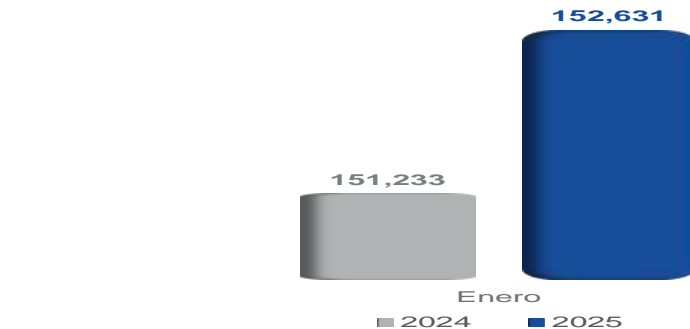

Fuente: Informes mensuales revisados de la planilla del Sector Público.

1.2.3 Funcionarios Eventuales

En enero de 2025 el Gobierno Central mostró un total de 398 funcionarios eventuales y en enero 2024 fue de 144 funcionarios, reflejando un aumento de 254 (176.4%) (ver Gráfica No. 5, Cuadros No. 3 y No. 5)

Este aumento se debió fundamentalmente, por la participación de las siguientes instituciones: El Tribunal Electoral con 179, debido a renovaciones de contratos, el Ministerio de Educación con 56 y el Ministerio de Comercio e Industria con 14 (ver Cuadro No. 5).

Con respecto a diciembre de 2024, la planilla de enero 2025 refleja una disminución de 18,038 funcionarios en el Gobierno Central (ver Cuadro No.4).

**Gráfica No. 5 Número de Funcionarios Eventuales del Gobierno Central:
Enero 2024 y 2025**

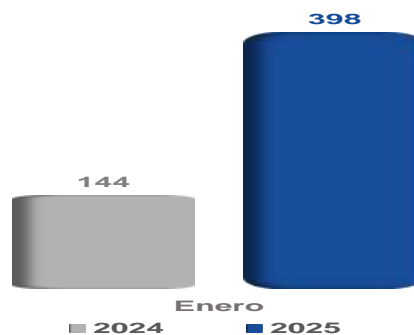

Fuente: Informes mensuales revisados de la planilla del Sector Público.

1.3. SECTOR DESCENTRALIZADO

1.3.1 Funcionarios Permanentes y Eventuales

En enero de 2025, la planilla pagada del Sector Descentralizado presentó un total de 91,775 funcionarios entre permanentes y eventuales, de los cuales 66,457 son funcionarios de las Instituciones Descentralizadas, 17,359 de las Empresas Públicas y 7,959 de los Intermediarios Financieros (ver Cuadro No. 3).

Al comparar el número de funcionarios de enero 2025 con enero de 2024, se observa un aumento de 3,930 funcionarios (4.5%) (ver Gráfica No. 6 y Cuadro No. 5).

Con respecto a diciembre de 2024, la planilla de enero de 2025 refleja una disminución de 2,825 funcionarios en el Sector Descentralizado (ver Cuadro No. 4).

Gráfica No. 6 Número de Funcionarios Permanentes y Eventuales del Sector Descentralizado: Enero 2024 y 2025

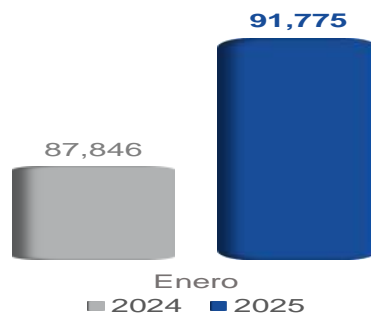

Fuente: Informes mensuales revisados de la planilla del Sector Público.

1.3.2 Funcionarios Permanentes

En enero de 2025, el Sector Descentralizado alcanzó un total de 85,110 funcionarios permanentes (ver Cuadro No.3). Al comparar el número de funcionarios permanentes de enero de 2025, con enero de 2024, se refleja un aumento de 3,595 funcionarios (4.4%) (ver Gráfica No. 7 y Cuadro No. 5).

Las Instituciones Descentralizadas en enero de 2025, con respecto al mismo mes de 2024 aumentaron en 3,809, los Intermediarios Financieros en 87, mientras que las Empresas Públicas disminuyeron en 301 (ver Cuadro No. 5).

Entre las instituciones que presentaron mayor aumento en el número de funcionarios permanentes en la planilla pagada de enero 2025, con respecto a enero de 2024 citamos: La Caja de Seguro Social con 2,993, la Universidad Tecnológica con 203, el Banco Nacional de Panamá con 169, el Aeropuerto Internacional de Tocumen, S. A. con 157, la Universidad de Panamá con 153 y la Autoridad de Tránsito y Transporte Terrestre con 121 (ver Cuadro No. 5).

Con respecto a diciembre de 2024, la planilla de enero 2025 reflejó una disminución de 349 funcionarios en el Sector Descentralizado; donde las Instituciones Descentralizadas disminuyeron en 423, las Empresas Públicas en 136, mientras los Intermediarios Financieros aumentaron en 210 (ver Cuadro No. 4).

**Gráfica No. 7 Número de Funcionarios Permanentes del Sector Descentralizado:
Enero 2024 y 2025**

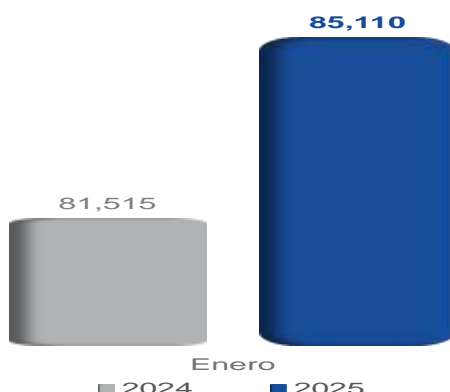

Fuente: Informes mensuales revisados de la planilla del Sector Público.

1.3.3 Funcionarios Eventuales

En enero de 2025 el Sector Descentralizado presentó un total de 6,665 funcionarios eventuales mientras que en enero 2024 fueron 6,331 reflejando un aumento de 334 (5.3%) (ver Gráfica No. 8 y Cuadro No. 5).

Las Instituciones Descentralizadas en enero 2025, con respecto al mismo mes de 2024 aumentaron en 49, las Empresas Públicas en 457, mientras que los Intermediarios Financieros disminuyeron en 172 (ver Cuadro No. 5).

Las instituciones que destacaron en este aumento fueron: El Instituto de Mercadeo Agropecuario con 332, la Autoridad de Aseo Urbano y Domiciliario con 144, la Universidad Tecnológica con 87, la Universidad Autónoma de Chiriquí con 65, el Instituto Técnico Superior Especializado con 50 y el Instituto para la Formación y Aprovechamiento de los Recursos Humanos con 31 (ver Cuadro No. 5).

Al comparar la planilla de enero 2025, respecto al mes anterior, ésta disminuyó en 2,476 funcionarios; en donde las Instituciones Descentralizadas disminuyeron en 2,093, las Empresas Públicas en 243 y los Intermediarios Financieros en 140 funcionarios (ver Cuadro No. 4).

**Gráfica No. 8 Número de Funcionarios Eventuales del Sector Descentralizado:
Enero 2024 y 2025**

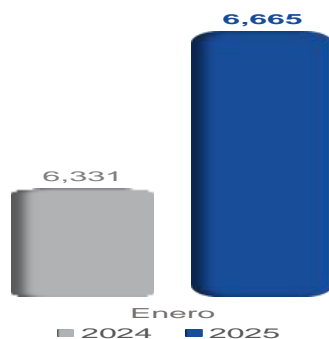

Fuente: Informes mensuales revisados de la planilla del Sector Público.

2 SUELDO BRUTO

El análisis de la estructura salarial en el sector público es un elemento fundamental para la evaluación de la eficiencia y equidad de las políticas de recursos humanos. La gráfica No. 9 despliega la evolución mensual de los sueldos brutos del personal estatal, comprendiendo tanto a los funcionarios permanentes como a los eventuales, durante el quinquenio 2020-2024 y el primer mes de 2025.

Este análisis a largo plazo se centra en la identificación de patrones estacionales y tendencias estructurales que influyen en la remuneración del personal público. Se observará con especial atención la dinámica de los incrementos salariales anuales, así como la recurrencia de un punto mínimo al inicio de cada ejercicio fiscal, presumiblemente asociado a la renovación de contratos eventuales. La evaluación de estas dinámicas es esencial para la formulación de recomendaciones de política salarial que garanticen la competitividad del sector público, la atracción y retención de talento, y la sostenibilidad de las finanzas públicas.

Presentamos la evolución mensual de sueldos brutos del Sector Público (permanentes y eventuales) entre los años 2020 al 2024 y enero 2025, la cual muestra, además de un incremento cada año en los salarios, un comportamiento similar (estacional), es decir, inicia todos los años en el nivel más bajo (por renovación del personal eventual), y cierra en los más alto al final de diciembre (Ver Gráfica No. 9).

**Gráfica No. 9 Sueldo Bruto de la Planilla del Sector Público
(Gobierno Central-Sector Descentralizado)
Enero- Diciembre 2020-2024 y Enero 2025**

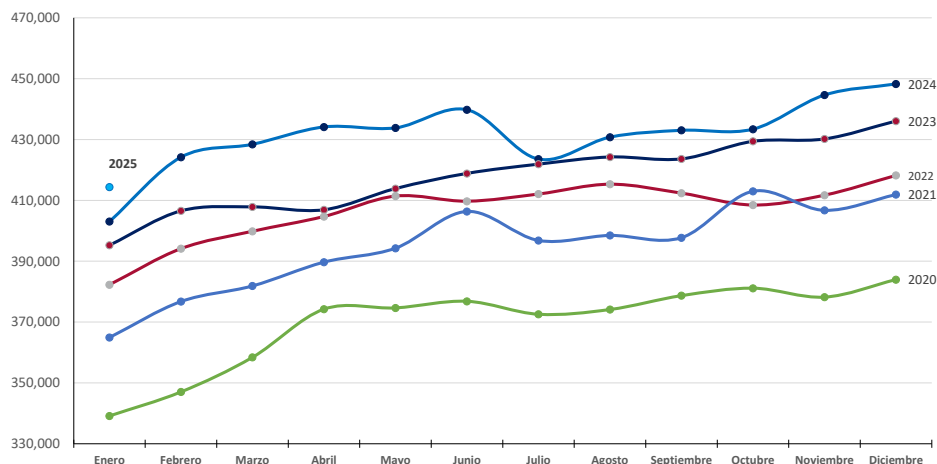

2.1 SECTOR PÚBLICO

El Sueldo Bruto acumulado de la planilla del Sector Público a enero de 2025 totalizó en B/.414.4 millones, de los cuales B/.405.8 millones corresponden a funcionarios permanentes y B/.8.6 millones a funcionarios eventuales (ver Cuadro No. 3).

Al comparar el Sueldo Bruto total de enero 2025 respecto a enero 2024, éste presentó un aumento de B/.11.4 millones (2.8%). Desglosados en aumento de sueldos permanentes con B/.10.9 millones y los eventuales en B/.460 mil (ver Cuadros No. 2 y No. 5).

Con respecto a diciembre de 2024, en la planilla pagada de enero de 2025 se observa una disminución de B/.33.9 millones (7.6%) (ver Cuadro No. 4).

Cuadro No. 2 Sueldo Bruto de la Planilla del Sector Público
Enero 2025 y 2024
(En miles de B/.)

CONDICIÓN	2025	2024	DIFERENCIA	VARIACIÓN PORCENTUAL
Total	414,404	403,046	11,358	2.8
Permanentes	405,765	394,867	10,898	2.8
Eventuales	8,639	8,179	460	5.6

Fuente: Informes mensuales revisados de la planilla del Sector Público.

Desglosado por Sector, el monto de la planilla de enero 2025 (B/.414.4 millones) comprende B/.255.0 millones pagados a funcionarios del Gobierno Central y B/.159.4 millones a funcionarios del Sector Descentralizado, del cual corresponden B/.126.4 millones a las Instituciones Descentralizadas, B/.20.8 millones de las Empresas Públicas y B/.12.2 millones en los Intermediarios Financieros (ver Gráfica No. 10 y Cuadro No. 3).

Gráfica No. 10 Sueldo Bruto de Funcionarios Permanente y Eventuales del Sector Público:
Enero 2024 y 2025 En miles de B/.

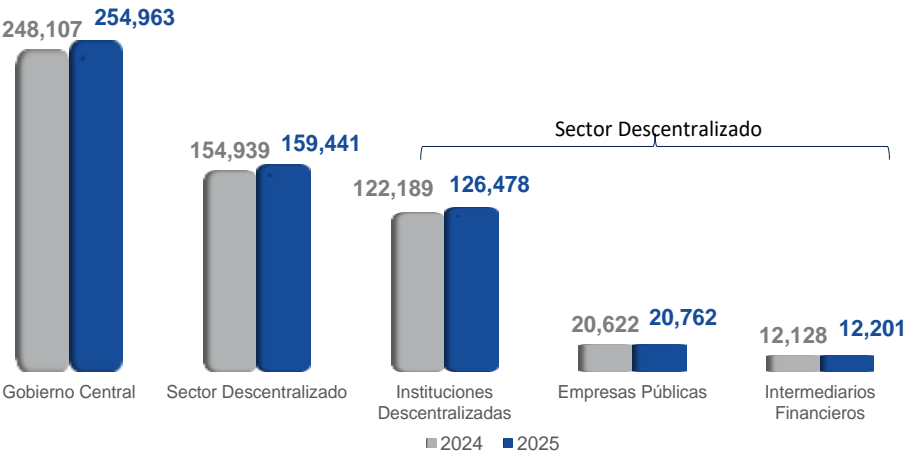

Fuente: Informes mensuales revisados de la planilla del Sector Público.

2.2 GOBIERNO CENTRAL

2.2.1 Sueldo Bruto Total

El Gobierno Central en enero de 2025, registró un monto total de B/.255.0 millones entre funcionarios permanentes y eventuales (ver Cuadro No. 3).

La planilla del Gobierno Central para enero de 2025 con respecto a enero de 2024, aumentó en B/.6.9 millones al pasar de B/.248.1 millones a B/.255.0 millones en el 2023 (ver Gráfico No. 11 y Cuadro No. 5).

El Sueldo Bruto pagado en la Planilla del Gobierno Central de enero 2025, con respecto a diciembre de 2024, disminuyó en B/.26.1 millones (9.3%) (ver Cuadro No. 4).

**Gráfica No. 11 Sueldo Bruto de Funcionarios Permanentes y Eventuales del Gobierno Central:
Enero 2024 y 2025 En miles de B/.**

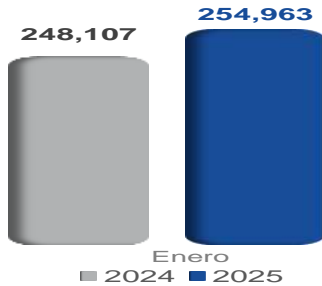

Fuente: Informes mensuales revisados de la planilla del Sector Público.

2.2.2 Sueldo Bruto Permanentes

El Sueldo Bruto de funcionarios permanentes del Gobierno Central en enero 2025 totalizó en B/.254.2 millones (ver Gráfica No. 12 y Cuadro No. 3).

Con respecto a enero de 2024, el monto pagado al personal permanente del Gobierno Central reflejó un aumento de B/.6.4 millones (2.6%) (ver Cuadro No. 5).

Los incrementos de enero 2025 con respecto a enero de 2024, se reflejan en las siguientes instituciones: El Órgano Judicial con B/.2.5 millones, el Ministerio de Educación con B/.1.6 millones, el Ministerio de Salud con B/.970 mil, la Procuraduría General de la Nación con B/.881 mil, el Tribunal Electoral con B/.526 mil, la Contraloría General de la República con B/.406 mil (ver Cuadro No. 5).

Al ser comparado con el mes anterior, el Sueldo Bruto de los funcionarios permanentes del Gobierno Central de enero 2025, disminuyó en B/.3.3 millones (1.3%) (Ver Cuadro No. 4).

**Gráfica No. 12 Sueldo Bruto de Funcionarios Permanentes del Gobierno Central:
Enero 2024 y 2025 En miles de B/.**

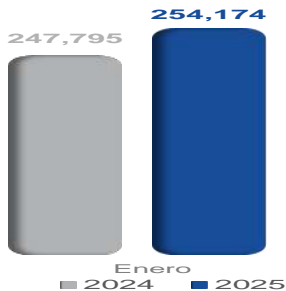

Fuente: Informes mensuales revisados de la planilla del Sector Público.

2.2.3 Sueldo Bruto Eventuales

El Sueldo Bruto de funcionarios eventuales del Gobierno Central en enero 2025, totalizó en B/.789 mil (ver Gráfica No. 13 y Cuadro No. 3).

En comparación con enero de 2024, el monto pagado al personal eventual del Gobierno Central reflejó un incremento de B/.477 mil; es decir (152.9%) (ver Cuadro No. 5).

Entre las instituciones que aumentaron respecto a enero de 2024 tenemos: El Tribunal Electoral con B/.375 mil, el Ministerio de Educación con B/.64 mil y el Ministerio de Comercio e Industria con B/.28 mil (ver Cuadro No. 5).

De diciembre a enero de 2025 el Gobierno Central presentó una disminución de B/.22.8 millones en el monto pagado a eventuales (ver Cuadro No. 4).

**Gráfica No. 13 Sueldo Bruto de Funcionarios Eventuales del Gobierno Central:
Enero 2024 y 2025 En miles de B/.**

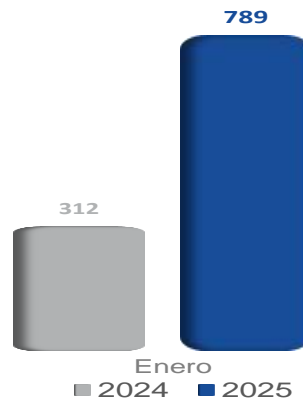

Fuente: Informes mensuales revisados de la planilla del Sector Público.

2.3 SECTOR DESCENTRALIZADO

2.3.1 Sueldo Bruto Total

El Sector Descentralizado mostró en enero de 2025, un Sueldo Bruto a funcionarios permanentes y eventuales de B/.159.4 millones (ver Cuadro No. 3).

Con respecto a igual período de 2024, la planilla del Sector Descentralizado registró un aumento de B/.4.5 millones, al pasar de B/.154.9 millones a B/.159.4 millones en enero 2025 (ver Gráfica No.14 y Cuadro No. 5).

Al ser comparado con el monto de diciembre de 2024, se observa una disminución de B/.7.8 millones (4.7%) (ver Cuadro No. 4).

Gráfica No. 14 Sueldo Bruto de Funcionarios Permanentes y Eventuales del Sector Descentralizado: Enero 2024 y 2025 En miles de B/.

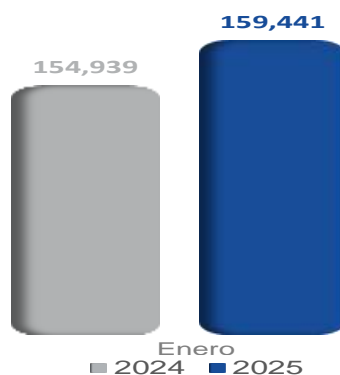

Fuente: Informes mensuales revisados de la planilla del Sector Público.

2.3.2 Sueldo Bruto Permanentes

El Sueldo Bruto de los funcionarios permanentes del Sector Descentralizado en enero de 2025, alcanzó un monto de B/.151.6 millones (ver Gráfica No.15 y Cuadro No. 3).

Con respecto enero de 2024, el monto pagado al personal permanente presentó un aumento de B/.4.5 millones (3.1%) (ver Cuadro No. 5).

Al comparar enero 2025 con enero 2024, las instituciones que registraron los mayores incrementos fueron: La Caja de Seguro Social con B/.2.4 millones, la Universidad de Panamá con B/.605 mil, la Universidad Tecnológica de Panamá con B/.470 mil, el Banco Nacional de Panamá con B/.357 mil y el Aeropuerto Internacional de Tocumen, S. A. con B/.216 mil (ver Cuadro No. 5).

Al ser comparada con el monto de diciembre 2024, el Sueldo Bruto de empleados permanentes registró una disminución de B/.2.9 millones (1.9 %) (ver Cuadro No. 4).

Gráfica No. 15 Sueldo Bruto de Funcionarios Permanentes del Sector Descentralizado: Enero 2024 y 2025 En miles de B/.

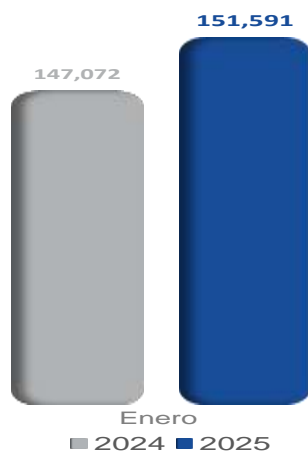

Fuente: Informes mensuales revisados de la planilla del Sector Público.

2.3.3 Sueldo Bruto Eventuales

El Sueldo Bruto de los funcionarios eventuales del Sector Descentralizado en enero de 2025, alcanzó un monto de B/.7.9 millones (ver Gráfica No. 16 y Cuadro No. 3).

Al ser comparada con enero de 2024, el monto pagado al personal eventual del Sector Descentralizado, disminuyó en B/.17 mil (0.2%) (ver Cuadro No. 5).

Las instituciones que presentaron disminución en enero 2025 con respecto enero de 2024 fueron: La Caja de Seguro Social con B/.334 mil, la Universidad Especializada de las Américas con B/.249 mil, la Caja de Ahorros con B/.81 mil, el Banco Hipotecario Nacional con B/.72 mil y el Instituto de Acueductos y Alcantarillados Nacionales con B/.34 mil (ver Cuadro No. 5).

Con respecto a diciembre de 2024, la planilla de funcionarios eventuales del Sector Descentralizado registró una disminución de B/.4.9 millones (38.2%) (ver Cuadro No. 4).

**Gráfica No. 16 Sueldo Bruto de Funcionarios Eventuales del Sector Descentralizado:
Enero 2024 y 2025 En miles de B/.**

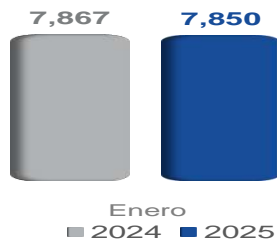

Fuente: Informes mensuales revisados de la planilla del Sector Público.

**Cuadro No. 3 SUELDO BRUTO MENSUAL Y NÚMERO DE FUNCIONARIOS, PERMANENTES Y EVENTUALES,
EN EL SECTOR PÚBLICO ENERO DE 2025**

ENTIDAD	SUELDO BRUTO ^{1/} (En miles de B./)			FUNCIONARIOS			SUELDO PROMEDIO ^{1/} (En Balboas)		
	TOTAL	PERMANENTES	EVENTUALES ^{2/}	TOTAL	PERMANENTES	EVENTUALES ^{2/}	TOTAL SUELDO PROMEDIO	PERMANENTES	EVENTUALES ^{2/}
Total del Sector Público	414,404	405,765	8,639	244,804	237,741	7,063	1,693	1,707	1,223
Gobierno Central	254,963	254,174	789	153,029	152,631	398	1,666	1,665	1,982
Asamblea Nacional de Diputados	5,806	5,806	-	3,038	3,038	-	1,911	1,911	..
Contraloría General de la República	6,546	6,546	-	3,838	3,838	-	1,706	1,706	..
Ministerio de la Presidencia	3,271	3,271	-	2,281	2,281	-	1,434	1,434	..
Servicio de Protección Institucional	2,628	2,628	-	1,975	1,975	-	1,331	1,331	..
Ministerio de Gobierno	3,215	3,215	-	3,319	3,319	-	969	969	..
Ministerio de Seguridad Pública	42,559	42,559	-	31,619	31,619	-	1,346	1,346	..
Ministerio de Relaciones Exteriores	1,057	1,057	-	643	643	-	1,644	1,644	..
Ministerio de Educación	102,194	102,130	64	56,707	56,651	56	1,802	1,803	1,143
Ministerio de Cultura	868	859	9	775	771	4	1,120	1,114	2,250
Ministerio de Comercio e Industrias	822	794	28	628	614	14	1,309	1,293	2,000
Ministerio de Obras Públicas	1,553	1,553	-	1,710	1,710	-	908	908	..
Ministerio de Desarrollo Agropecuario	3,873	3,873	-	2,097	2,097	-	1,847	1,847	..
Ministerio de Salud	37,366	37,366	-	17,143	17,143	-	2,180	2,180	..
Ministerio de Trabajo y Desarrollo Laboral	804	804	-	676	676	-	1,189	1,189	..
Ministerio de Vivienda y Ordenamiento Territorial	695	695	-	645	645	-	1,078	1,078	..
Ministerio de Economía y Finanzas	3,864	3,864	-	2,605	2,605	-	1,483	1,483	..
Ministerio de Desarrollo Social	1,356	1,356	-	1,375	1,375	-	986	986	..
Ministerio del Ambiente	2,180	2,180	-	1,410	1,410	-	1,546	1,546	..
Ministerio de la Mujer ^{3/}	180	180	-	136	136	-	1,324	1,324	..
Órgano Judicial	12,678	12,678	-	6,722	6,722	-	1,886	1,886	..
Procuraduría General de la Nación	12,826	12,826	-	7,582	7,582	-	1,692	1,692	..
Tribunal Electoral	4,627	3,940	687	3,563	3,240	323	1,299	1,216	2,127
Procuraduría de la Administración	478	478	-	266	266	-	1,797	1,797	..
Fiscalía General Electoral	440	439	1	270	269	1	1,630	1,632	1,000
Tribunal de Cuentas	238	238	-	120	120	-	1,983	1,983	..
Fiscalía de Cuentas	259	259	-	154	154	-	1,682	1,682	..
Defensoría del Pueblo	334	334	-	246	246	-	1,358	1,358	..
Tribunal Administrativo Tributario	146	146	-	89	89	-	1,640	1,640	..
Tribunal Administrativo de la Función Pública ^{11/}	110	110	-	53	53	-	2,075	2,075	..
Representantes de Corregimientos	1,990	1,990	-	1,344	1,344	-	1,481	1,481	..
Sector Descentralizado	159,441	151,591	7,850	91,775	85,110	6,665	1,737	1,781	1,178
Instituciones Descentralizadas	126,478	119,058	7,420	66,457	60,343	6,114	1,903	1,973	1,214
Autoridad del Tránsito y Transporte Terrestre	982	982	-	1,029	1,029	-	954	954	..
Autoridad Nacional de los Servicios Públicos	896	896	-	503	503	-	1,781	1,781	..
Caja de Seguro Social	73,227	71,313	1,914	34,451	33,392	1,059	2,126	2,136	1,807
Autoridad de Protección al Consumidor y Defensa de la Competencia	447	447	-	421	421	-	1,062	1,062	..
Sistema de Ahorro y Capitalización	59	54	5	36	30	6	1,639	1,800	833
Instituto para la Formación y Aprovechamiento de los Recursos Humanos	547	502	45	574	543	31	953	924	1,452
Instituto de Innovación Agropecuaria de Panamá	804	804	-	493	493	-	1,631	1,631	..
Instituto Panameño de Deportes	776	776	-	770	770	-	1,008	1,008	..
Instituto Nacional de Formación Profesional y Capacitación para el Desarrollo Humano	521	521	-	476	476	-	1,095	1,095	..
Instituto Técnico Superior Especializado	700	597	103	348	282	66	2,011	2,117	1,561
Instituto Panameño de Rehabilitación Especial	4,193	4,193	-	2,172	2,172	-	1,930	1,930	..
Autoridad Nacional para la Innovación Gubernamental	190	190	-	87	87	-	2,184	2,184	..
Instituto Panameño Autónomo Cooperativo	585	585	-	465	465	-	1,258	1,258	..
Autoridad de Turismo de Panamá	251	250	1	313	313	-	802	799	..
Instituto Conmemorativo Gorgas de Estudios de la Salud	706	706	-	361	361	-	1,956	1,956	..
Registro Público de Panamá	647	643	4	610	607	3	1,061	1,059	1,333
Universidad Autónoma de Chiriquí	5,928	5,655	273	2,267	1,932	335	2,615	2,927	815
Universidad de Panamá	18,244	13,632	4,612	10,297	6,000	4,297	1,772	2,272	1,073
Universidad Especializada de Las Américas	1,615	1,358	257	854	685	169	1,891	1,982	1,521
Universidad Tecnológica de Panamá	6,065	5,934	131	2,845	2,747	98	2,132	2,160	1,337
Universidad Marítima Internacional de Panamá	438	406	32	253	232	21	1,731	1,750	1,524
Universidad Autónoma de los Pueblos Indígenas ^{12/}	29	29	-	22	22	-	1,318	1,318	..
Sistema Estatal de Radio y Televisión	373	373	-	309	309	-	1,207	1,207	..
Agencia Panameña de Alimentos ^{4/}	180	180	-	112	112	-	1,607	1,607	..
Dirección General de Contrataciones Públicas	178	178	-	98	98	-	1,816	1,816	..
Secretaría Nacional de Ciencia, Tecnología e Innovación	392	392	-	182	182	-	2,154	2,154	..
Autoridad de los Recursos Acuáticos de Panamá	515	478	37	387	364	23	1,331	1,313	1,609
Tribunal Administrativo de Contrataciones Públicas	109	109	-	51	51	-	2,137	2,137	..
Autoridad de la Micro, Pequeña y Mediana Empresa	280	280	-	203	203	-	1,379	1,379	..
Zona Franca del Barú	14	14	-	13	13	-	1,077	1,077	..
Secretaría Nacional de Discapacidad	295	295	-	225	225	-	1,311	1,311	..
Autoridad Nacional de Aduanas	1,742	1,742	-	1,673	1,673	-	1,041	1,041	..
Secretaría Nacional de Niñez, Adolescencia y Familia	372	369	3	232	230	2	1,603	1,604	1,500
Autoridad Nacional de Administración de Tierras	677	677	-	617	617	-	1,097	1,097	..
Autoridad de Pasaportes de Panamá	164	164	-	146	146	-	1,123	1,123	..
Autoridad Nacional de Transparencia y Acceso a la Información	97	97	-	61	61	-	1,590	1,590	..
Superintendencia de Sujetos no Financieros	247	247	-	110	110	-	2,245	2,245	..
Autoridad Nacional de Descentralización	353	353	-	234	234	-	1,509	1,509	..
Benemérito Cuerpo de Bomberos de Panamá	2,176	2,173	3	1,870	1,866	4	1,164	1,165	750
Propanamá ^{5/}	105	105	-	43	43	-	2,442	2,442	..
Centro Nacional de Estudios en Técnicas de Imágenes Moleculares ^{3/}	-	-	-	-	-	-	-	-	..
Instituto de Meteorología e Hidrología de Panamá ^{8/}	208	208	-	107	107	-	1,944	1,944	..
Instituto Técnico Superior de Agro Tecnologías de las Américas ^{10/}	151	151	-	137	137	-	1,102	1,102	..

**Cuadro No. 3 SUELDO BRUTO MENSUAL Y NÚMERO DE FUNCIONARIOS, PERMANENTES Y EVENTUALES,
EN EL SECTOR PÚBLICO ENERO DE 2025 (Conclusión)**

ENTIDAD	SUELDO BRUTO ^{1/} (En miles de B/.)			FUNCIONARIOS			SUELDO PROMEDIO ^{1/} (En Balboas)		
	TOTAL	PERMANENTES	EVENTUALES ^{2/}	TOTAL	PERMANENTES	EVENTUALES ^{2/}	TOTAL SUELDO PROMEDIO	PERMANENTES	EVENTUALES ^{2/}
Empresas Públicas	20,762	20,374	388	17,359	16,855	504	1,196	1,209	770
Autoridad Marítima de Panamá	1,861	1,861	-	1,489	1,489	-	1,250	1,250	..
Bingos Nacionales	36	36	-	39	39	-	923	923	..
Autoridad Aeronáutica Civil	1,387	1,387	-	857	857	-	1,618	1,618	..
Aeropuerto Internacional de Tocumen, S. A.	2,499	2,499	-	1,691	1,691	-	1,478	1,478	..
Instituto de Acueductos y Alcantarillados Nacionales	3,221	3,221	-	2,743	2,743	-	1,174	3,221	..
Instituto de Mercadeo Agropecuario ^{6/}	578	325	253	587	255	332	985	1,275	762
Empresa de Transmisión Eléctrica, S. A. ^{7/}	1,136	1,136	-	502	502	-	2,263	2,263	..
Lotería Nacional de Beneficencia	1,510	1,510	-	1,576	1,576	-	958	958	..
Zona Libre de Colón	591	577	14	552	524	28	1,071	1,101	500
Empresa de Generación Eléctrica, S. A.	21	21	-	9	9	-	2,333	2,333	..
Agencia del Área Panamá Pacífico	147	147	-	84	84	-	1,750	1,750	..
Autoridad de Aseo Urbano y Domiciliario	2,416	2,295	121	2,399	2,255	144	1,007	1,018	840
Empresa Nacional de Autopistas, S. A.	93	93	-	30	30	-	3,100	3,100	..
Empresa Metro de Panamá, S.A.	1,195	1,195	-	732	732	-	1,633	1,633	..
Empresa Mercados Nacionales de la Cadena de Frío, S. A.	339	339	-	284	284	-	1,193	1,193	..
Transporte Masivo de Pasajeros, S. A.	3,732	3,732	-	3,785	3,785	-	986	986	..
Intermediarios Financieros	12,201	12,159	42	7,959	7,912	47	1,533	1,537	894
Superintendencia de Bancos	807	807	-	411	411	-	1,964	1,964	..
Banco de Desarrollo Agropecuario	812	812	-	567	567	-	1,432	1,432	..
Banco Hipotecario Nacional	242	241	1	232	231	1	1,043	1,043	1,000
Banco Nacional de Panamá	6,139	6,137	2	3,845	3,843	2	1,597	1,597	1,000
Caja de Ahorros	3,512	3,474	38	2,527	2,485	42	1,390	1,398	905
Superintendencia del Mercado de Valores	214	214	-	102	102	-	2,098	2,098	..
Instituto de Seguro Agropecuario	317	316	1	206	204	2	1,539	1,549	500
Superintendencia de Seguros y Reaseguros	158	158	-	69	69	-	2,290	2,290	..

^{1/} Incluye empleados transitorios y contingentes.

^{2/} Se excluyen los pagos por horas extras, vigencias expiradas, décimo tercer mes, gastos de representación, jubilaciones y funcionarios eventuales de proyectos de inversión.

^{3/} No están operando.

^{4/} Creada la Agencia Panameña de Alimentos mediante Ley 206 del 30 de marzo de 2021, la cual entró en vigencia el 1 de octubre de 2021; reemplaza a la Autoridad Panameña de Seguridad de Alimentos.

^{5/} Creada la Agencia para la Atracción de Inversiones y la Promoción de las Exportaciones (Propanamá), adscrita al Ministerio de Relaciones Exteriores, mediante Decreto Ejecutivo No. 181-A, del 27 de agosto de 2019.

^{6/} Incluye empleados de Programa de Inversión.

^{7/} No incluye pagos a observadores meteorólogos a partir de enero 2023.

^{8/} Creada mediante Decreto Ejecutivo No.2 del 7 de marzo de 2022, reglamenta la Ley 209 de 22 de abril de 2021.

^{9/} Creado mediante Ley 375 de 8 de marzo de 2023; reemplaza al Instituto Nacional de la Mujer.

^{10/} Creada mediante la Ley No. 168 del 8 de octubre de 2020, la cual reorganiza y moderniza el Instituto Nacional de Agricultura Augusto Samuel Boyd, con sede principal en Divisa, provincia de Herrera. Esta ley establece que, por tradición, se mantendrá la abreviatura INA para referirse a dicho instituto. En los meses anteriores se contabilizaban como personal permanente del MDA.

^{11/} Inicia operaciones a partir de Junio de 2024.

^{12/} Creada mediante Ley 288 de 10 de marzo de 2022.

(-) Cantidad nula o cero.

(.) Dato no aplicable.

**Cuadro No. 4 DIFERENCIAS EN EL SUELDO BRUTO MENSUAL Y NÚMERO DE FUNCIONARIOS,
PERMANENTES Y EVENTUALES, EN EL SECTOR PÚBLICO:
ENERO DE 2025 - DICIEMBRE DE 2024**

ENTIDAD	PERMANENTES Y EVENTUALES ^{1/}						DIFERENCIAS			
	SUELDO BRUTO ^{2/} (En miles de B./.)			TOTAL FUNCIONARIOS			PERMANENTES		EVENTUALES ^{1/}	
	ENERO	DICIEMBRE	VARIACIÓN ABSOLUTA	ENERO	DICIEMBRE	VARIACIÓN ABSOLUTA	SUELDO BRUTO ^{2/} (En miles de B./.)	FUNCIO- NARIOS	SUELDO BRUTO ^{2/} (En miles de B./.)	FUNCIO- NARIOS
Total del Sector Público	414,404	448,264	-33,860	244,804	266,477	-21,673	-6,188	-1,159	-27,672	-20,514
Gobierno Central	254,963	281,035	-26,072	153,029	171,877	-18,848	-3,257	-810	-22,815	-18,038
Asamblea Nacional de Diputados	5,806	8,455	-2,649	3,038	4,783	-1,745	-96	-4	-2,553	-1,741
Contraloría General de la República	6,546	7,051	-505	3,838	4,348	-510	-18	-22	-487	-488
Ministerio de la Presidencia	3,271	3,415	-144	2,281	2,350	-69	-144	-69	-	-
Servicio de Protección Institucional	2,628	2,652	-24	1,975	1,981	-6	-24	-6	-	-
Ministerio de Gobierno	3,215	3,385	-170	3,319	3,341	-22	-144	2	-26	-24
Ministerio de Seguridad Pública	42,559	43,965	-1,406	31,619	32,813	-1,194	-293	-109	-1,113	-1,085
Ministerio de Relaciones Exteriores	1,057	1,251	-194	643	660	-17	-169	-7	-25	-10
Ministerio de Educación	102,194	117,108	-14,914	56,707	67,388	-10,681	-1,102	-254	-13,812	-10,427
Ministerio de Cultura	868	905	-37	775	812	-37	-10	-2	-27	-35
Ministerio de Comercio e Industrias	822	890	-68	628	699	-71	-12	1	-56	-72
Ministerio de Obras Públicas	1,553	1,679	-126	1,710	1,807	-97	-51	-17	-75	-80
Ministerio de Desarrollo Agropecuario	3,873	4,000	-127	2,097	2,204	-107	-37	-11	-90	-96
Ministerio de Salud	37,366	41,393	-4,027	17,143	20,183	-3,040	-448	-44	-3,579	-2,996
Ministerio de Trabajo y Desarrollo Laboral	804	1,235	-431	676	992	-316	-43	-15	-388	-301
Ministerio de Vivienda y Ordenamiento Territorial	695	710	-15	645	645	-	-12	2	-3	-2
Ministerio de Economía y Finanzas	3,864	3,945	-81	2,605	2,646	-41	-56	-22	-25	-19
Ministerio de Desarrollo Social	1,356	1,381	-25	1,375	1,392	-17	-25	-17	-	-
Ministerio del Ambiente	2,180	2,234	-54	1,410	1,416	-6	-52	-4	-2	-2
Ministerio de la Mujer ^{8/}	180	208	-28	136	159	-23	-5	-1	-23	-22
Órgano Judicial	12,678	12,925	-247	6,722	6,805	-83	-247	-83	-	-
Procuraduría General de la Nación	12,826	12,938	-112	7,582	7,647	-65	-112	-65	-	-
Tribunal Electoral	4,627	5,031	-404	3,563	4,119	-556	-71	-86	-333	-470
Procuraduría de la Administración	478	467	11	266	264	2	11	2	-	-
Fiscalía General Electoral	440	603	-163	270	420	-150	28	13	-191	-163
Tribunal de Cuentas	238	235	3	120	118	2	3	2	-	-
Fiscalía de Cuentas	259	258	1	154	153	1	1	1	-	-
Defensoría del Pueblo	334	341	-7	246	250	-4	-	1	-7	-5
Tribunal Administrativo Tributario	146	147	-1	89	90	-1	-1	-1	-	-
Tribunal Administrativo de la Función Pública ^{11/}	110	110	-	53	53	-	-	-	-	-
Representantes de Corregimientos	1,990	2,118	-128	1,344	1,339	5	-128	5	-	-
Sector Descentralizado	159,441	167,229	-7,788	91,775	94,600	-2,825	-2,931	-349	-4,857	-2,476
Instituciones Descentralizadas	126,478	132,480	-6,002	66,457	68,973	-2,516	-1,606	-423	-4,396	-2,093
Autoridad del Tránsito y Transporte Terrestre	982	1,092	-110	1,029	1,050	-21	-110	-21	-	-
Autoridad Nacional de los Servicios Públicos	896	909	-13	503	509	-6	-5	-1	-8	-5
Caja de Seguro Social	73,227	73,040	187	34,451	34,705	-254	234	-32	-47	-222
Autoridad de Protección al Consumidor y Defensa de la Competencia	447	530	-83	421	497	-76	-4	-1	-79	-75
Sistema de Ahorro y Capitalización	59	72	-13	36	35	1	-8	1	-5	-
Instituto para la Formación y Aprovechamiento de los Recursos Humanos	547	618	-71	574	631	-57	-39	-8	-32	-49
Instituto de Innovación Agropecuaria de Panamá	804	1,337	-533	493	488	5	-533	5	-	-
Instituto Panameño de Deportes	776	1,056	-280	770	997	-227	-23	6	-257	-233
Instituto Nacional de Formación Profesional y Capacitación para el Desarrollo Humano	521	639	-118	476	594	-118	-18	-3	-100	-115
Instituto Técnico Superior Especializado	700	768	-68	348	388	-40	-68	-40	-	-
Instituto Panameño de Habitación Especial	4,193	4,523	-330	2,172	2,267	-95	-242	-64	-88	-31
Autoridad Nacional para la Innovación Gubernamental	190	195	-5	87	87	0	-5	-	-	-
Instituto Panameño Autónomo Cooperativo	585	592	-7	465	454	11	6	22	-13	-11
Autoridad de Turismo de Panamá	251	305	-54	313	254	59	-53	62	-1	-3
Instituto Conmemorativo Gorgas de Estudios de la Salud	706	775	-69	361	408	-47	-7	-2	-62	-45
Registro Público de Panamá	647	661	-14	610	623	-13	-1	-	-13	-13
Universidad Autónoma de Chiriquí	5,928	6,415	-487	2,267	2,350	-83	-82	-18	-405	-65
Universidad de Panamá	18,244	18,753	-509	10,297	10,147	150	-86	19	-423	131
Universidad Especializada de Las Américas	1,615	3,653	-2,038	854	1,080	-226	16	29	-2,054	-255
Universidad Tecnológica de Panamá	6,065	7,031	-966	2,845	4,162	-1,317	-272	-332	-694	-985
Universidad Marítima Internacional de Panamá	438	457	-19	253	283	-30	-1	-1	-18	-29
Universidad Autónoma de los Pueblos Indígenas ^{12/}	29	133	-104	22	22	0	-104	-	-	-
Sistema Estatal de Radio y Televisión	373	394	-21	309	327	-18	-1	-	-20	-18
Agencia Panameña de Alimentos ^{4/}	180	195	-15	112	114	-2	-15	-2	-	-
Dirección General de Contrataciones Públicas	178	179	-1	98	98	-	-1	-	-	-
Secretaría Nacional de Ciencia, Tecnología e Innovación	392	399	-7	182	183	-1	-7	-1	-	-
Autoridad de los Recursos Acuáticos de Panamá	515	543	-28	387	420	-33	-8	-6	-20	-27
Tribunal Administrativo de Contrataciones Públicas	109	111	-2	51	52	-1	-2	-1	-	-
Autoridad de la Micro, Pequeña y Mediana Empresa	280	280	0	203	201	2	-	2	-	-
Zona Franca del Barú	14	16	-2	13	12	1	-	3	-2	-2
Secretaría Nacional de Discapacidad	295	298	-3	225	228	-3	-1	-1	-2	-2
Autoridad Nacional de Aduanas	1,742	1,777	-35	1,673	1,696	-23	-27	-14	-8	-9
Secretaría Nacional de Niñez, Adolescencia y Familia	372	377	-5	232	232	0	-8	-2	3	2
Autoridad Nacional de Administración de Tierras	677	698	-21	617	622	-5	-21	-5	-	-
Autoridad de Pasaportes de Panamá	164	177	-13	146	159	-13	-	2	-13	-15
Autoridad Nacional de Transparencia y Acceso a la Información	97	107	-10	61	67	-6	-	-	-10	-6
Superintendencia de Sujetos no Financieros	247	251	-4	110	110	0	-4	-	-	-
Autoridad Nacional de Descentralización	353	393	-40	234	250	-16	-16	-6	-24	-10
Benemérito Cuerpo de Bomberos de Panamá	2,176	2,256	-80	1,870	1,881	-11	-79	-10	-1	-1
Propanamá ^{5/}	105	116	-11	43	46	-3	-11	-3	-	-
Centro Nacional de Estudios en Técnicas de Imágenes Moleculares ^{3/}	-	-	-	-	-	-	-	-	-	-
Instituto de Meteorología e Hidrología de Panamá ^{6/}	208	208	-	107	107	-	-	-	-	-
Instituto Técnico Superior de Agro Tecnologías de las Américas	151	151	-	137	137	-	-	-	-	-

**Cuadro No. 4 DIFERENCIAS EN EL SUELDO BRUTO MENSUAL Y NÚMERO DE FUNCIONARIOS,
PERMANENTES Y EVENTUALES, EN EL SECTOR PÚBLICO:
ENERO DE 2025 - DICIEMBRE DE 2024 (Conclusión)**

ENTIDAD	PERMANENTES Y EVENTUALES ^{1/}						DIFERENCIAS			
	SUELDO BRUTO ^{2/} (En miles de B/.)			TOTAL FUNCIONARIOS			PERMANENTES		EVENTUALES ^{1/}	
	ENERO	DICIEMBRE	VARIACIÓN ABSOLUTA	ENERO	DICIEMBRE	VARIACIÓN ABSOLUTA	SUELDO BRUTO ^{2/} (En miles de B/.)	FUNCIO- NARIOS	SUELDO BRUTO ^{2/} (En miles de B/.)	FUNCIO- NARIOS
Empresas Públicas	20,762	22,314	-1,552	17,359	17,738	-379	-1,255	-136	-297	-243
Autoridad Marítima de Panamá	1,861	1,917	-56	1,489	1,495	-6	-56	-6	-	-
Bingos Nacionales	36	36	-	39	39	-	-	-	-	-
Autoridad Aeronáutica Civil	1,387	1,412	-25	857	857	-	-21	2	-4	-2
Aeropuerto Internacional de Tocumen, S. A.	2,499	2,693	-194	1,691	1,743	-52	-194	-52	-	-
Instituto de Acueductos y Alcantarillados Nacionales	3,221	3,241	-20	2,743	2,781	-38	13	6	-33	-44
Instituto de Mercadeo Agropecuario ^{4/}	578	646	-68	587	631	-44	-4	-5	-64	-39
Empresa de Transmisión Eléctrica, S. A. ^{7/}	1,136	1,270	-134	502	512	-10	-134	-10	-	-
Lotería Nacional de Beneficencia	1,510	1,816	-306	1,576	1,617	-41	-306	-41	-	-
Zona Libre de Colón	591	643	-52	552	580	-28	4	4	-56	-32
Empresa de Generación Eléctrica, S. A.	21	53	-32	9	9	-	-32	-	-	-
Agencia del Área Panamá Pacífico	147	152	-5	84	86	-2	-5	-2	-	-
Autoridad de Aseo Urbano y Domiciliario	2,416	2,505	-89	2,399	2,482	-83	-20	-2	-69	-81
Empresa Nacional de Autopistas, S. A.	93	91	2	30	30	-	2	-	-	-
Empresa Metro de Panamá, S. A.	1,195	1,254	-59	732	754	-22	-56	-18	-3	-4
Empresa Mercados Nacionales de la Cadena de Frío, S. A.	339	507	-168	284	298	-14	-100	27	-68	-41
Transporte Masivo de Pasajeros, S. A.	3,732	4,078	-346	3,785	3,824	-39	-346	-39	-	-
Intermediarios Financieros	12,201	12,435	-234	7,959	7,889	70	-70	210	-164	-140
Superintendencia de Bancos	807	826	-19	411	415	-4	-19	-4	-	-
Banco de Desarrollo Agropecuario	812	933	-121	567	666	-99	8	10	-129	-109
Banco Hipotecario Nacional	242	256	-14	232	244	-12	1	3	-15	-15
Banco Nacional de Panamá	6,139	6,137	2	3,845	3,803	42	3	42	-1	-
Caja de Ahorros	3,512	3,551	-39	2,527	2,370	157	-37	155	-2	2
Superintendencia del Mercado de Valores	214	216	-2	102	102	-	-2	-	-	-
Instituto de Seguro Agropecuario	317	355	-38	206	220	-14	-21	4	-17	-18
Superintendencia de Seguros y Reaseguros	158	161	-3	69	69	-	-3	-	-	-

^{1/} Incluye empleados transitorios y contingentes.

^{2/} Se excluyen los pagos por horas extras, vigencias expiradas, décimo tercer mes, gastos de representación, jubilaciones y funcionarios eventuales de proyectos de inversión.

^{3/} No están operando.

^{4/} Creada la Agencia Panameña de Alimentos mediante Ley 206 del 30 de marzo de 2021, la cual entró en vigencia el 1 de octubre de 2021; reemplaza a la Autoridad Panameña de Seguridad de Alimentos.

^{5/} Creada la Agencia para la Atracción de Inversiones y la Promoción de las Exportaciones (Propanamá), adscrita al Ministerio de Relaciones Exteriores, mediante Decreto Ejecutivo No. 181-A del 27 de agosto de 2019.

^{6/} Incluye empleados del programa de inversión.

^{7/} No incluye pagos a observadores meteorólogos.

^{8/} Creada mediante Decreto Ejecutivo No.2 del 7 de marzo de 2022, reglamenta la Ley 209 de 22 de abril de 2021.

^{9/} Creado mediante Ley 375 de 8 de marzo de 2023; reemplaza al Instituto Nacional de la Mujer.

^{10/} Creada mediante la Ley No.168 del 8 de octubre de 2020, la cual reorganiza y moderniza el Instituto Nacional de Agricultura Augusto Samuel Boyd, con sede principal en Divisa, provincia de Herrera. Esta ley establece que, por tradición, se mantendrá la abreviatura INA para referirse a dicho instituto. En los meses anteriores se contabilizaban como personal permanente del MDA.

^{11/} Inicia operaciones a partir de Junio de 2024.

^{12/} Creada mediante Ley 288 de 10 de marzo de 2022.

(-) Cantidad nula o cero.

(.) Dato no aplicable.

**Cuadro No. 5 DIFERENCIAS EN EL SUELDO BRUTO MENSUAL Y NÚMERO DE FUNCIONARIOS,
PERMANENTES Y EVENTUALES, EN EL SECTOR PÚBLICO:
ENERO 2025-2024**

ENTIDAD	PERMANENTES Y EVENTUALES ^{1/}						DIFERENCIAS			
	SUELDO BRUTO ^{2/} (En miles de B./.)			TOTAL FUNCIONARIOS			PERMANENTES		EVENTUALES ^{1/}	
	ENERO 2025	ENERO 2024	VARIACIÓN ABSOLUTA	ENERO 2025	ENERO 2024	VARIACIÓN ABSOLUTA	SUELDO BRUTO ^{2/} (En miles de B./.)	FUNCIO- NARIOS	SUELDO BRUTO ^{2/} (En miles de B./.)	FUNCIO- NARIOS
Total del Sector Público	414,404	403,046	11,358	244,804	239,223	5,581	10,898	4,993	460	588
Gobierno Central	254,963	248,107	6,856	153,029	151,377	1,652	6,379	1,398	477	254
Asamblea Nacional de Diputados	5,806	5,620	186	3,038	3,065	-27	186	-27	-	-
Contraloría General de la República	6,546	6,140	406	3,838	3,723	115	406	115	-	-
Ministerio de la Presidencia	3,271	3,086	185	2,281	2,161	120	185	120	-	-
Servicio de Protección Institucional	2,628	2,712	-84	1,975	2,030	-55	-84	-55	-	-
Ministerio de Gobierno	3,215	3,336	-121	3,319	3,453	-134	-121	-134	-	-
Ministerio de Seguridad Pública	42,559	42,692	-133	31,619	31,789	-170	-133	-170	-	-
Ministerio de Relaciones Exteriores	1,057	1,015	42	643	631	12	42	12	-	-
Ministerio de Educación	102,194	100,539	1,655	56,707	56,155	552	1,591	496	64	56
Ministerio de Cultura	868	732	136	775	663	112	127	108	9	4
Ministerio de Comercio e Industrias	822	813	9	628	671	-43	-19	-57	28	14
Ministerio de Obras Públicas	1,553	1,620	-67	1,710	1,815	-105	-67	-105	-	-
Ministerio de Desarrollo Agropecuario	3,873	3,821	52	2,097	2,119	-22	52	-22	-	-
Ministerio de Salud	37,366	36,396	970	17,143	17,043	100	970	100	-	-
Ministerio de Trabajo y Desarrollo Laboral	804	821	-17	676	731	-55	-17	-55	-	-
Ministerio de Vivienda y Ordenamiento Territorial	695	659	36	645	613	32	36	32	-	-
Ministerio de Economía y Finanzas	3,864	3,985	-121	2,605	2,728	-123	-121	-123	-	-
Ministerio de Desarrollo Social	1,356	1,450	-94	1,375	1,493	-118	-94	-118	-	-
Ministerio del Ambiente	2,180	2,612	-432	1,410	1,721	-311	-432	-311	-	-
Ministerio de la Mujer ^{3/}	180	165	15	136	129	7	15	7	-	-
Órgano Judicial	12,678	10,631	2,047	6,722	6,108	614	2,047	614	-	-
Procuraduría General de la Nación	12,826	11,945	881	7,562	7,061	521	881	521	-	-
Tribunal Electoral	4,627	3,726	901	3,563	3,164	399	526	220	375	179
Procuraduría de la Administración	478	415	63	266	235	31	63	31	-	-
Fiscalía General Electoral	440	349	91	270	208	62	90	61	1	1
Tribunal de Cuentas	238	209	29	120	111	9	29	9	-	-
Fiscalía de Cuentas	259	234	25	154	142	12	25	12	-	-
Defensoría del Pueblo	334	328	6	246	242	4	6	4	-	-
Tribunal Administrativo Tributario	146	148	-2	89	90	-1	-2	-1	-	-
Tribunal Administrativo de la Función Pública ^{3/}	110	-	110	53	-	53	110	53	-	-
Representantes de Corregimientos	1,990	1,908	82	1,344	1,283	61	82	61	-	-
Sector Descentralizado	159,441	154,939	4,502	91,775	87,846	3,929	4,519	3,595	-17	334
Instituciones Descentralizadas	126,478	122,189	4,289	66,457	62,599	3,858	4,489	3,809	-200	49
Autoridad del Tránsito y Transporte Terrestre	982	879	103	1,029	908	121	103	121	-	-
Autoridad Nacional de los Servicios Públicos	896	902	-6	503	509	-6	-6	-6	-	-
Caja de Seguro Social	73,227	71,183	2,044	34,451	31,622	2,829	2,378	2,993	-334	-164
Autoridad de Protección al Consumidor y Defensa de la Competencia	447	420	27	421	417	4	27	4	-	-
Sistema de Ahorro y Capitalización	59	62	-3	36	39	-3	-5	-2	2	-1
Instituto para la Formación y Aprovechamiento de los Recursos Humanos	547	453	94	574	464	110	49	79	45	31
Instituto de Innovación Agropecuaria de Panamá	804	778	26	493	496	-3	26	-3	-	-
Instituto Panameño de Deportes	776	623	153	770	686	84	153	84	-	-
Instituto Nacional de Formación Profesional y Capacitación para el Desarrollo Humano	521	469	52	476	451	25	52	25	-	-
Instituto Técnico Superior Especializado	700	451	249	348	250	98	166	48	83	50
Instituto Panameño de Habilitación Especial	4,193	4,034	159	2,172	2,119	53	159	53	-	-
Autoridad Nacional para la Innovación Gubernamental	190	218	-28	87	108	-21	-28	-21	-	-
Instituto Panameño Autónomo Cooperativo	585	544	41	465	427	38	48	49	-7	-11
Autoridad de Turismo de Panamá	251	321	-70	313	264	49	-71	49	1	-
Instituto Conmemorativo Gorgas de Estudios de la Salud	706	677	29	361	343	18	29	18	-	-
Registro Público de Panamá	647	694	-47	610	667	-57	-51	-60	4	3
Universidad Autónoma de Chiriquí	5,928	5,901	27	2,267	2,231	36	-38	-29	65	65
Universidad de Panamá	18,244	17,630	614	10,297	10,189	108	605	153	9	-45
Universidad Especializada de Las Américas	1,615	1,719	-104	854	813	41	145	31	-249	10
Universidad Tecnológica de Panamá	6,065	5,466	599	2,845	2,555	290	470	203	129	87
Universidad Marítima Internacional de Panamá	438	351	87	253	210	43	55	22	32	21
Universidad Autónoma de los Pueblos Indígenas ^{12/}	29	-	29	22	-	22	29	22	-	-
Sistema Estatal de Radio y Televisión	373	342	31	309	291	18	31	18	-	-
Agencia Panameña de Alimentos ^{4/}	180	177	3	112	122	-10	3	-10	-	-
Dirección General de Contrataciones Públicas	178	193	-15	98	110	-12	-15	-12	-	-
Secretaría Nacional de Ciencia, Tecnología e Innovación	392	400	-8	182	183	-1	-8	-1	-	-
Autoridad de los Recursos Acuáticos de Panamá	515	458	57	387	372	15	20	-8	37	23
Tribunal Administrativo de Contrataciones Públicas	109	101	8	51	48	3	8	3	-	-
Autoridad de la Micro, Pequeña y Mediana Empresa	280	232	48	203	178	25	48	25	-	-
Zona Franca del Barú	14	21	-7	13	16	-3	-7	-3	-	-
Secretaría Nacional de Discapacidad	295	293	2	225	227	-2	2	-2	-	-
Autoridad Nacional de Aduanas	1,742	1,644	98	1,673	1,705	-32	98	-32	-	-
Secretaría Nacional de Niñez, Adolescencia y Familia	372	373	-1	232	244	-12	-4	-14	3	2
Autoridad Nacional de Administración de Tierras	677	736	-59	617	685	-68	-59	-68	-	-
Autoridad de Pasaportes de Panamá	164	163	1	146	149	-3	1	-3	-	-
Autoridad Nacional de Transparencia y Acceso a la Información	97	107	-10	61	66	-5	-10	-5	-	-
Superintendencia de Sujetos no Financieros	247	251	-4	110	111	-1	-4	-1	-	-
Autoridad Nacional de Descartelización	353	315	38	234	237	-3	38	-3	-	-
Benemérito Cuerpo de Bomberos de Panamá	2,176	2,283	-107	1,870	1,941	-71	-87	-49	-20	-22
Propanamá ^{5/}	105	127	-22	43	48	-5	-22	-5	-	-
Centro Nacional de Estudios en Técnicas de Imágenes Moleculares ^{3/}	-	-	-	-	-	-	-	-	-	-
Instituto de Meteorología e Hidrología de Panamá ^{8/}	208	198	10	107	98	9	10	9	-	-
Instituto Técnico Superior de Agro Tecnologías de las Américas ^{10/}	151	-	151	137	-	137	151	137	-	-

**Cuadro No. 5 DIFERENCIAS EN EL SUELDO BRUTO MENSUAL Y NÚMERO DE FUNCIONARIOS,
PERMANENTES Y EVENTUALES, EN EL SECTOR PÚBLICO:
ENERO 2025-2024 (Conclusión)**

ENTIDAD	PERMANENTES Y EVENTUALES ^{1/}						DIFERENCIAS			
	SUELDO BRUTO ^{2/} (En miles de B/.)			TOTAL FUNCIONARIOS			PERMANENTES		EVENTUALES ^{1/}	
	ENERO 2025	ENERO 2024	VARIACIÓN ABSOLUTA	ENERO 2025	ENERO 2024	VARIACIÓN ABSOLUTA	SUELDO BRUTO ^{2/} (En miles de B/.)	FUNCIO- NARIOS	SUELDO BRUTO ^{2/} (En miles de B/.)	FUNCIO- NARIOS
Empresas Públicas	20,762	20,622	140	17,359	17,203	156	-214	-301	354	457
Autoridad Marítima de Panamá	1,861	2,078	-217	1,489	1,633	-144	-217	-144	-	-
Bingos Nacionales	36	31	5	39	37	2	5	2	-	-
Autoridad Aeronáutica Civil	1,387	1,429	-42	857	881	-24	-42	-24	-	-
Aeropuerto Internacional de Tocumen, S. A.	2,499	2,283	216	1,691	1,534	157	216	157	-	-
Instituto de Acueductos y Alcantarillados Nacionales	3,221	3,331	-110	2,743	2,851	-108	-76	-61	-34	-47
Instituto de Mercadeo Agropecuario	578	352	226	587	295	292	-27	-40	253	332
Empresa de Transmisión Eléctrica, S. A. ^{6/}	1,136	1,135	1	502	526	-24	1	-24	-	-
Lotería Nacional de Beneficencia	1,510	1,400	110	1,576	1,609	-33	110	-33	-	-
Zona Libre de Colón	591	595	-4	552	531	21	-18	-7	14	28
Empresa de Generación Eléctrica, S. A.	21	42	-21	9	13	-4	-21	-4	-	-
Agencia del Área Panamá Pacífico	147	156	-9	84	93	-9	-9	-9	-	-
Autoridad de Aseo Urbano y Domiciliario	2,416	2,305	111	2,399	2,276	123	-10	-21	121	144
Empresa Nacional de Autopistas, S. A.	93	98	-5	30	34	-4	-5	-4	-	-
Empresa Metro de Panamá, S.A.	1,195	1,201	-6	732	719	13	-6	13	-	-
Empresa Mercados Nacionales de la Cadena de Frío, S. A.	339	403	-64	284	311	-27	-64	-27	-	-
Transporte Masivo de Pasajeros, S. A.	3,732	3,783	-51	3,785	3,860	-75	-51	-75	-	-
Intermediarios Financieros	12,201	12,128	73	7,959	8,044	-85	244	87	-171	-172
Superintendencia de Bancos	807	745	62	411	395	16	62	16	-	-
Banco de Desarrollo Agropecuario	812	874	-62	567	641	-74	-62	-74	-	-
Banco Hipotecario Nacional	242	376	-134	232	357	-125	-62	-55	-72	-70
Banco Nacional de Panamá	6,139	5,783	356	3,845	3,677	168	357	169	-1	-1
Caja de Ahorros	3,512	3,653	-141	2,527	2,585	-58	-60	23	-81	-81
Superintendencia del Mercado de Valores	214	211	3	102	104	-2	3	-2	-	-
Instituto de Seguro Agropecuario	317	326	-9	206	211	-5	8	15	-17	-20
Superintendencia de Seguros y Reaseguros	158	160	-2	69	74	-5	-2	-5	-	-

^{1/} Incluye empleados transitorios y contingentes.

^{2/} Se excluyen los pagos por horas extras, vigencias expiradas, décimo tercer mes, gastos de representación, jubilaciones y funcionarios eventuales de proyectos de inversión.

^{3/} No están operando.

^{4/} Creada la Agencia Panameña de Alimentos mediante Ley 206 del 30 de marzo de 2021, la cual entró en vigencia el 1 de octubre de 2021; reemplaza a la Autoridad Panameña de Seguridad de Alimentos.

^{5/} Creada la Agencia para la Atracción de Inversiones y la Promoción de las Exportaciones (Propanam), adscrita al Ministerio de Relaciones Exteriores, mediante Decreto Ejecutivo No. 181-A del 27 de agosto de 2019.

^{6/} Incluye empleados de Programa de Inmersión.

^{7/} No incluye pagos a observadores meteorólogos a partir de enero 2023.

^{8/} Creada mediante Decreto Ejecutivo No.2 del 7 de marzo de 2022, reglamenta la Ley 209 de 22 de abril de 2021.

^{9/} Creado mediante Ley 375 de 8 de marzo de 2023; reemplaza al Instituto Nacional de la Mujer.

^{10/} Creada mediante la Ley No.168 del 6 de octubre de 2020, la cual reorganiza y moderniza el Instituto Nacional de Agricultura Augusto Samuel Boyd, con sede principal en Divisa, provincia de Herrera. Esta ley establece que, por tradición, se mantendrá la abreviatura INA para referirse a dicho instituto. En los meses anteriores se contabilizaban como personal permanente del MDA.

^{11/} Inicia operaciones a partir de Junio de 2024.

^{12/} Creada mediante Ley 288 de 10 de marzo de 2022.

(-) Cantidad nula o cero.

(.) Dato no aplicable.

**CUADRO No. 6 SUELDO BRUTO MENSUAL Y NÚMERO DE FUNCIONARIOS, PERMANENTES Y EVENTUALES,
EN EL SECTOR PÚBLICO: DICIEMBRE DE 2024**

ENTIDAD	SUELDO BRUTO ^{1/} (En miles de Balboas)			FUNCIONARIOS			SUELDO BRUTO ^{1/} (En Balboas)		
	TOTAL	PERMANENTES	EVENTUALES ^{2/}	TOTAL	PERMANENTES	EVENTUALES ^{2/}	TOTAL SUELDO PROMEDIO	PERMANENTES	EVENTUALES ^{2/}
Total del Sector Público	448,264	411,953	36,311	266,477	238,900	27,577	1,682	1,724	1,317
Gobierno Central	281,035	257,431	23,604	171,877	153,441	18,436	1,635	1,678	1,280
Asamblea Nacional de Diputados	8,455	5,902	2,553	4,783	3,042	1,741	1,768	1,940	1,466
Contraloría General de la República	7,051	6,564	487	4,348	3,860	488	1,622	1,701	998
Ministerio de la Presidencia	3,415	3,415	-	2,350	2,350	-	1,453	1,453	..
Servicio de Protección Institucional	2,652	2,652	-	1,981	1,981	-	1,339	1,339	..
Ministerio de Gobierno	3,385	3,359	26	3,341	3,317	24	1,013	1,013	1,083
Ministerio de Seguridad Pública	43,965	42,852	1,113	32,813	31,728	1,085	1,340	1,351	1,026
Ministerio de Relaciones Exteriores	1,251	1,226	25	660	650	10	1,895	1,886	2,500
Ministerio de Educación	117,108	103,232	13,876	67,388	56,905	10,483	1,738	1,814	1,324
Ministerio de Cultura	905	869	36	812	773	39	1,115	1,124	923
Ministerio de Comercio e Industrias	890	806	84	699	613	86	1,273	1,315	977
Ministerio de Obras Públicas	1,679	1,604	75	1,807	1,727	80	929	929	938
Ministerio de Desarrollo Agropecuario	4,000	3,910	90	2,204	2,108	96	1,815	1,855	938
Ministerio de Salud	41,393	37,814	3,579	20,183	17,187	2,996	2,051	2,200	1,195
Ministerio de Trabajo y Desarrollo Laboral	1,235	847	388	992	691	301	1,245	1,226	1,289
Ministerio de Vivienda y Ordenamiento Territorial	710	707	3	645	643	2	1,101	1,100	1,500
Ministerio de Economía y Finanzas	3,945	3,920	25	2,646	2,627	19	1,491	1,492	1,316
Ministerio de Desarrollo Social	1,381	1,381	-	1,392	1,392	-	992	992	..
Ministerio del Ambiente	2,234	2,232	2	1,416	1,414	2	1,578	1,579	1,000
Ministerio de la Mujer ^{3/}	208	185	23	159	137	22	1,308	1,350	1,045
Órgano Judicial	12,925	12,925	-	6,805	6,805	-	1,899	1,899	..
Procuraduría General de la Nación	12,938	12,938	-	7,647	7,647	-	1,692	1,692	..
Tribunal Electoral	5,031	4,011	1,020	4,119	3,326	793	1,221	1,206	1,286
Procuraduría de la Administración	467	467	-	264	264	-	1,769	1,769	..
Fiscalía General Electoral	603	411	192	420	256	164	1,436	1,605	1,171
Tribunal de Cuentas	235	235	-	118	118	-	1,992	1,992	..
Fiscalía de Cuentas	258	258	-	153	153	-	1,686	1,686	..
Defensoría del Pueblo	341	334	7	250	245	5	1,364	1,363	1,400
Tribunal Administrativo Tributario	147	147	-	90	90	-	1,633	1,633	..
Tribunal Administrativo de la Función Pública ^{11/}	110	110	-	53	53	-	2,075	2,075	..
Representantes de Corregimientos	2,118	2,118	-	1,339	1,339	-	1,582	1,582	..
Sector Descentralizado	167,229	154,522	12,707	94,600	85,459	9,141	1,768	1,808	1,390
Instituciones Descentralizadas	132,480	120,664	11,816	68,973	60,766	8,207	1,921	1,986	1,440
Autoridad del Tránsito y Transporte Terrestre	1,092	1,092	-	1,050	1,050	-	1,040	1,040	..
Autoridad Nacional de los Servicios Públicos	909	901	8	509	504	5	1,786	1,788	1,600
Caja de Seguro Social	73,040	71,079	1,961	34,705	33,424	1,281	2,105	2,127	1,531
Autoridad de Protección al Consumidor y Defensa de la Competencia	530	451	79	497	422	75	1,066	1,069	1,053
Sistema de Ahorro y Capitalización	72	62	10	35	29	6	2,057	2,138	1,667
Instituto para la Formación y Aprovechamiento de los Recursos Humanos	618	541	77	631	551	80	979	982	963
Instituto de Innovación Agropecuaria de Panamá	1,337	1,337	-	488	488	-	2,740	2,740	..
Instituto Panameño de Deportes	1,056	799	257	997	764	233	1,059	1,046	1,103
Instituto Nacional de Formación Profesional y Capacitación para el Desarrollo Humano	639	539	100	594	479	115	1,076	1,125	870
Instituto Técnico Superior Especializado	768	665	103	388	322	66	1,979	2,065	1,561
Instituto Panameño de Habitación Especial	4,523	4,435	88	2,267	2,236	31	1,995	1,983	2,839
Autoridad Nacional para la Innovación Gubernamental	195	195	-	87	87	-	2,241	2,241	..
Instituto Panameño Autónomo Cooperativo	592	579	13	454	443	11	1,304	1,307	1,182
Autoridad de Turismo de Panamá	305	303	2	254	251	3	1,201	1,207	667
Instituto Conmemorativo Gorgas de Estudios de la Salud	775	713	62	408	363	45	1,900	1,964	1,378
Registro Público de Panamá	661	644	17	623	607	16	1,061	1,061	1,063
Universidad Autónoma de Chiriquí	6,415	5,737	678	2,350	1,950	400	2,730	2,942	1,695
Universidad de Panamá	18,753	13,718	5,035	10,147	5,981	4,166	1,848	2,294	1,209
Universidad Especializada de Las Américas	3,653	1,342	2,311	1,080	656	424	3,382	2,046	5,450
Universidad Tecnológica de Panamá	7,031	6,206	825	4,162	3,079	1,083	1,689	2,016	762
Universidad Marítima Internacional de Panamá	457	407	50	283	233	50	1,615	1,747	1,000
Universidad Autónoma de los Pueblos Indígenas ^{12/}	133	133	-	22	22	-	-	-	..
Sistema Estatal de Radio y Televisión	394	374	20	327	309	18	1,205	1,210	1,111
Agencia Panameña de Alimentos ^{4/}	195	195	-	114	114	-	1,711	1,711	..
Dirección General de Contrataciones Públicas	179	179	-	98	98	-	1,827	1,827	..
Secretaría Nacional de Ciencia, Tecnología e Innovación	399	399	-	183	183	-	2,180	2,180	..
Autoridad de los Recursos Acuáticos de Panamá	543	486	57	420	370	50	1,293	1,314	1,140
Tribunal Administrativo de Contrataciones Públicas	111	111	-	52	52	-	2,135	2,135	..
Autoridad de la Micro, Pequeña y Mediana Empresa	280	280	-	201	201	-	1,393	1,393	..
Zona Franca del Barú	16	14	2	12	10	2	1,333	1,400	1,000
Secretaría Nacional de Discapacidad	298	296	2	228	226	2	1,307	1,310	1,000
Autoridad Nacional de Aduanas	1,777	1,769	8	1,696	1,687	9	1,048	1,049	889
Secretaría Nacional de Niñez, Adolescencia y Familia	377	377	-	232	232	-	1,625	1,625	..
Autoridad Nacional de Administración de Tierras	698	698	-	622	622	-	1,122	1,122	..
Autoridad de Pasaportes de Panamá	177	164	13	159	144	15	1,113	1,139	867
Autoridad Nacional de Transparencia y Acceso a la Información	107	97	10	67	61	6	1,597	1,590	1,667
Superintendencia de Sujetos no Financieros	251	251	-	110	110	-	2,282	2,282	..
Autoridad Nacional de Descartización	393	369	24	250	240	10	1,572	1,538	..
Benemérito Cuerpo de Bomberos de Panamá	2,256	2,252	4	1,881	1,876	5	1,199	1,200	800
Propanamá	116	116	-	46	46	-	2,522	2,522	..
Centro Nacional de Estudios en Técnicas de Imágenes Moleculares ^{3/}	-	-	-	-	-	-	-	-	..
Instituto de Meteorología e Hidrología de Panamá ^{5/}	208	208	-	107	107	-	1,944	1,944	..
Instituto Técnico Superior de Agro Tecnologías de las Américas ^{13/}	151	151	-	137	137	-	1,102	1,102	..

**CUADRO No. 6 SUELDO BRUTO MENSUAL Y NÚMERO DE FUNCIONARIOS, PERMANENTES Y EVENTUALES,
EN EL SECTOR PÚBLICO: DICIEMBRE DE 2024 (Conclusión)**

ENTIDAD	SUELDO BRUTO ^{1/} (En miles de Balboas)			FUNCIONARIOS			SUELDO BRUTO ^{1/} (En Balboas)		
	TOTAL	PERMANENTES	EVENTUALES ^{2/}	TOTAL	PERMANENTES	EVENTUALES ^{2/}	TOTAL SUELDO PROMEDIO	PERMANENTES	EVENTUALES ^{2/}
Empresas Públicas	22,314	21,629	685	17,738	16,991	747	1,258	1,273	917
Autoridad Marítima de Panamá	1,917	1,917	-	1,495	1,495	-	1,282	1,282	..
Bingos Nacionales	36	36	-	39	39	-	923	923	..
Autoridad Aeronáutica Civil	1,412	1,408	4	857	855	2	1,648	1,647	2,000
Aeropuerto Internacional de Tocumen, S.A.	2,693	2,693	-	1,743	1,743	-	1,545	1,545	..
Instituto de Acueductos y Alcantarillados Nacionales ^{5/}	3,241	3,208	33	2,781	2,737	44	1,165	1,172	750
Instituto de Mercadeo Agropecuario ^{5/}	646	329	317	631	260	371	1,024	1,265	854
Empresa de Transmisión Eléctrica, S.A. ^{7/}	1,270	1,270	-	512	512	-	2,480	2,480	..
Lotería Nacional de Beneficencia	1,816	1,816	-	1,617	1,617	-	1,123	1,123	..
Zona Libre de Colón	643	573	70	580	520	60	1,109	1,102	1,167
Empresa de Generación Eléctrica, S. A.	53	53	-	9	9	-	5,889	5,889	..
Agencia del Área Panamá Pacífico	152	152	-	86	86	-	1,767	1,767	..
Autoridad de Aseo Urbano y Domiciliario	2,505	2,315	190	2,482	2,257	225	1,009	1,026	844
Empresa Nacional de Autopistas, S.A.	91	91	-	30	30	-	3,033	3,033	..
Empresa Metro de Panamá, S.A.	1,254	1,251	3	754	750	4	1,663	1,668	750
Empresa Mercados Nacionales de la Cadena de Frío, S.A.	507	439	68	298	257	41	1,701	1,708	1,659
Transporte Masivo de Panamá, S.A.	4,078	4,078	-	3,824	3,824	-	1,066	1,066	..
Intermediarios Financieros	12,435	12,229	206	7,889	7,702	187	1,576	1,588	1,102
Superintendencia de Bancos	826	826	-	415	415	-	1,990	1,990	..
Banco de Desarrollo Agropecuario	933	804	129	666	557	109	1,401	1,443	1,183
Banco Hipotecario Nacional	256	240	16	244	228	16	1,049	1,053	1,000
Banco Nacional de Panamá	6,137	6,134	3	3,803	3,801	2	1,614	1,614	1,500
Caja de Ahorros	3,551	3,511	40	2,370	2,330	40	1,498	1,507	1,000
Superintendencia del Mercado de Valores	216	216	-	102	102	-	2,118	2,118	..
Instituto de Seguro Agropecuario	355	337	18	220	200	20	1,614	1,685	900
Superintendencia de Seguros y Reaseguros	161	161	-	69	69	-	2,333	2,333	..

^{1/} Incluye empleados transitorios y contingentes.

^{2/} Se excluyen los pagos por horas extras, vigencias expiradas, décimo tercer mes, gastos de representación, jubilaciones y funcionarios eventuales de proyectos de inversión.

^{3/} No están operando.

^{4/} Creada la Agencia Panameña de Alimentos mediante Ley 206 del 30 de marzo de 2021, la cual entró en vigencia el 1 de octubre de 2021; reemplaza a la Autoridad Panameña de Seguridad de Alimentos.

^{5/} A partir de enero 2023, la entidad hizo ajustes en el registro de los salarios reportados.

^{6/} Incluye empleados de Programa de Inversión.

^{7/} No incluye pagos a observadores meteorólogos a partir de enero 2023.

^{8/} Creada mediante Decreto Ejecutivo No.2 del 7 de marzo de 2022, reglamenta la Ley 208 de 22 de abril de 2021.

^{9/} Creada mediante Ley 375 de 8 de marzo de 2023, reemplaza al Instituto Nacional de la Mujer.

^{10/} Creada mediante la Ley No.168 del 8 de octubre de 2020, la cual reorganiza y moderniza el Instituto Nacional de Agricultura Augusto Samuel Boyd, con sede principal en Divisa, provincia de Herrera.

Esta ley establece que, por tradición, se mantendrá la abreviatura INA para referirse a dicho instituto. En los meses anteriores se contabilizaban como personal permanente del MDA.

^{11/} Inicia operaciones a partir del mes de Junio de 2024.

^{12/} Creada mediante Ley 288 de 10 de marzo de 2022.

(-) Cantidad nula o cero.

(.) Dato no aplicable.

**Cuadro No. 7 SUELDO BRUTO MENSUAL Y NÚMERO DE FUNCIONARIOS, PERMANENTES Y EVENTUALES,
EN EL SECTOR PÚBLICO ENERO DE 2024**

ENTIDAD	SUELDO BRUTO ^{1/} (En miles de B./)			FUNCIONARIOS			SUELDO PROMEDIO ^{1/} (En Balboas)		
	TOTAL	PERMANENTES	EVENTUALES ^{2/}	TOTAL	PERMANENTES	EVENTUALES ^{2/}	TOTAL SUELDO PROMEDIO	PERMANENTES	EVENTUALES ^{2/}
Total del Sector Público	403,046	394,867	8,179	239,223	232,748	6,475	1,685	1,697	1,263
Gobierno Central	248,107	247,795	312	151,377	151,233	144	1,639	1,638	2,167
Asamblea Nacional de Diputados	5,620	5,620	-	3,065	3,065	-	1,834	1,834	..
Contraloría General de la República	6,140	6,140	-	3,723	3,723	-	1,649	1,649	..
Ministerio de la Presidencia	3,086	3,086	-	2,161	2,161	-	1,428	1,428	..
Servicio de Protección Institucional	2,712	2,712	-	2,030	2,030	-	1,336	1,336	..
Ministerio de Gobierno	3,336	3,336	-	3,453	3,453	-	966	966	..
Ministerio de Seguridad Pública	42,692	42,692	-	31,789	31,789	-	1,343	1,343	..
Ministerio de Relaciones Exteriores	1,015	1,015	-	631	631	-	1,609	1,609	..
Ministerio de Educación	100,539	100,539	-	56,155	56,155	-	1,790	1,790	..
Ministerio de Cultura	732	732	-	663	663	-	1,104	1,104	..
Ministerio de Comercio e Industrias	813	813	-	671	671	-	1,212	1,212	..
Ministerio de Obras Públicas	1,620	1,620	-	1,815	1,815	-	893	893	..
Ministerio de Desarrollo Agropecuario	3,821	3,821	-	2,119	2,119	-	1,803	1,803	..
Ministerio de Salud	36,396	36,396	-	17,043	17,043	-	2,136	2,136	..
Ministerio de Trabajo y Desarrollo Laboral	821	821	-	731	731	-	1,123	1,123	..
Ministerio de Vivienda y Ordenamiento Territorial	659	659	-	613	613	-	1,075	1,075	..
Ministerio de Economía y Finanzas	3,985	3,985	-	2,728	2,728	-	1,461	1,461	..
Ministerio de Desarrollo Social	1,450	1,450	-	1,493	1,493	-	971	971	..
Ministerio del Ambiente	2,612	2,612	-	1,721	1,721	-	1,518	1,518	..
Ministerio de la Mujer ^{3/}	165	165	-	129	129	-	1,279	1,279	..
Órgano Judicial	10,631	10,631	-	6,108	6,108	-	1,741	1,741	..
Procuraduría General de la Nación	11,945	11,945	-	7,061	7,061	-	1,692	1,692	..
Tribunal Electoral	3,726	3,414	312	3,164	3,020	144	1,178	1,130	2,167
Procuraduría de la Administración	415	415	-	235	235	-	1,766	1,766	..
Fiscalía General Electoral	349	349	-	208	208	-	1,678	1,678	..
Tribunal de Cuentas	209	209	-	111	111	-	1,883	1,883	..
Fiscalía de Cuentas	234	234	-	142	142	-	1,648	1,648	..
Defensoría del Pueblo	328	328	-	242	242	-	1,355	1,355	..
Tribunal Administrativo Tributario	148	148	-	90	90	-	1,644	1,644	..
Tribunal Administrativo de la Función Pública ^{11/}	-	-	-	-	-	-	-	-	..
Representantes de Corregimientos	1,908	1,908	-	1,283	1,283	-	1,487	1,487	..
Sector Descentralizado	154,939	147,072	7,867	87,846	81,515	6,331	1,764	1,804	1,243
Instituciones Descentralizadas	122,189	114,569	7,620	62,599	56,534	6,065	1,952	2,027	1,256
Autoridad del Tránsito y Transporte Terrestre	879	879	-	908	908	-	968	968	..
Autoridad Nacional de los Servicios Públicos	902	902	-	509	509	-	1,772	1,772	..
Caja de Seguro Social	71,183	68,935	2,248	31,622	30,399	1,223	2,251	2,268	1,838
Autoridad de Protección al Consumidor y Defensa de la Competencia	420	420	-	417	417	-	1,007	1,007	..
Sistema de Ahorro y Capitalización	62	59	3	39	32	7	1,590	1,844	429
Instituto para la Formación y Aprovechamiento de los Recursos Humanos	453	453	-	464	464	-	976	976	..
Instituto de Innovación Agropecuaria de Panamá	778	778	-	496	496	-	1,569	1,569	..
Instituto Panameño de Deportes	623	623	-	686	686	-	908	908	..
Instituto Nacional de Formación Profesional y Capacitación para el Desarrollo Humano	469	469	-	451	451	-	1,040	1,040	..
Instituto Técnico Superior Especializado	451	431	20	250	234	16	1,804	1,842	1,250
Instituto Panameño de Rehabilitación Especial	4,034	4,034	-	2,119	2,119	-	1,904	1,904	..
Autoridad Nacional para la Innovación Gubernamental	218	218	-	108	108	-	2,019	2,019	..
Instituto Panameño Autónomo Cooperativo	544	537	7	427	416	11	1,274	1,291	636
Autoridad de Turismo de Panamá	321	321	-	264	264	-	1,216	1,216	..
Instituto Conmemorativo Gorgas de Estudios de la Salud	677	677	-	343	343	-	1,974	1,974	..
Registro Público de Panamá	694	694	-	667	667	-	1,040	1,040	..
Universidad Autónoma de Chiriquí	5,901	5,693	208	2,231	1,961	270	2,645	2,903	770
Universidad de Panamá	17,630	13,027	4,603	10,189	5,847	4,342	1,730	2,228	1,060
Universidad Especializada de Las Américas	1,719	1,213	506	813	654	159	2,114	1,855	3,182
Universidad Tecnológica de Panamá	5,466	5,464	2	2,555	2,544	11	2,139	2,148	182
Universidad Marítima Internacional de Panamá	351	351	-	210	210	-	1,671	1,671	..
Universidad Autónoma de los Pueblos Indígenas ^{12/}									..
Sistema Estatal de Radio y Televisión	342	342	-	291	291	-	1,175	1,175	..
Agencia Panameña de Alimentos ^{4/}	177	177	-	122	122	-	1,451	1,451	..
Dirección General de Contrataciones Públicas	193	193	-	110	110	-	1,755	1,755	..
Secretaría Nacional de Ciencia, Tecnología e Innovación	400	400	-	183	183	-	2,186	2,186	..
Autoridad de los Recursos Acuáticos de Panamá	458	458	-	372	372	-	1,231	1,231	..
Tribunal Administrativo de Contrataciones Públicas	101	101	-	48	48	-	2,104	2,104	..
Autoridad de la Micro, Pequeña y Mediana Empresa	232	232	-	178	178	-	1,303	1,303	..
Zona Franca del Barú	21	21	-	16	16	-	1,313	1,313	..
Secretaría Nacional de Discapacidad	293	293	-	227	227	-	1,291	1,291	..
Autoridad Nacional de Aduanas	1,644	1,644	-	1,705	1,705	-	964	964	..
Secretaría Nacional de Niñez, Adolescencia y Familia	373	373	-	244	244	-	1,529	1,529	..
Autoridad Nacional de Administración de Tierras	736	736	-	685	685	-	1,074	1,074	..
Autoridad de Pasaportes de Panamá	163	163	-	149	149	-	1,094	1,094	..
Autoridad Nacional de Transparencia y Acceso a la Información	107	107	-	66	66	-	1,621	1,621	..
Superintendencia de Sujetos no Financieros	251	251	-	111	111	-	2,261	2,261	..
Autoridad Nacional de Descentralización	315	315	-	237	237	-	1,329	1,329	..
Benemérito Cuerpo de Bomberos de Panamá	2,283	2,260	23	1,941	1,915	26	1,176	1,180	885
Propanamá ^{5/}	127	127	-	48	48	-
Centro Nacional de Estudios en Técnicas de Imágenes ^{3/}	-	-	-	-	-	-	..	-	..
Instituto de Meteorología e Hidrología de Panamá ^{8/}	198	198	-	98	98	-			..
Instituto Técnico Superior de Agro Tecnologías de las Américas ^{10/}									

**Cuadro No. 7 SUELDO BRUTO MENSUAL Y NÚMERO DE FUNCIONARIOS, PERMANENTES Y EVENTUALES,
EN EL SECTOR PÚBLICO ENERO DE 2024 (Conclusión)**

ENTIDAD	SUELDO BRUTO ^{1/} (En miles de B/.)			FUNCIONARIOS			SUELDO PROMEDIO ^{1/} (En Balboas)		
	TOTAL	PERMANENTES	EVENTUALES ^{2/}	TOTAL	PERMANENTES	EVENTUALES ^{2/}	TOTAL SUELDO PROMEDIO	PERMANENTES	EVENTUALES ^{2/}
Empresas Públicas	20,622	20,588	34	17,203	17,156	47	1,199	1,200	723
Autoridad Marítima de Panamá	2,078	2,078	-	1,633	1,633	-	1,273	1,273	..
Bingos Nacionales	31	31	-	37	37	-	838	838	..
Autoridad Aeronáutica Civil	1,429	1,429	-	881	881	-	1,622	1,622	..
Aeropuerto Internacional de Tocumen, S. A.	2,283	2,283	-	1,534	1,534	-	1,488	1,488	..
Instituto de Acueductos y Alcantarillados Nacionales	3,331	3,297	34	2,851	2,804	47	1,168	1,176	723
Instituto de Mercadeo Agropecuario ^{6/}	352	352	-	295	295	-	1,193	1,193	..
Empresa de Transmisión Eléctrica, S. A. ^{7/}	1,135	1,135	-	526	526	-	2,158	2,158	..
Lotería Nacional de Beneficencia	1,400	1,400	-	1,609	1,609	-	870	870	..
Zona Libre de Colón	595	595	-	531	531	-	1,121	1,121	..
Empresa de Generación Eléctrica, S. A.	42	42	-	13	13	-	3,231	3,231	..
Agencia del Área Panamá Pacífico	156	156	-	93	93	-	1,677	1,677	..
Autoridad de Aseo Urbano y Domiciliario	2,305	2,305	-	2,276	2,276	-	1,013	1,013	..
Empresa Nacional de Autopistas, S. A.	98	98	-	34	34	-	2,882	2,882	..
Empresa Metro de Panamá, S. A.	1,201	1,201	-	719	719	-	1,670	1,670	..
Empresa Mercados Nacionales de la Cadena de Frío, S. A.	403	403	-	311	311	-	1,296	1,296	..
Transporte Masivo de Pasajeros, S. A.	3,783	3,783	-	3,860	3,860	-	980	980	..
Intermediarios Financieros	12,128	11,915	213	8,044	7,825	219	1,508	1,523	973
Superintendencia de Bancos	745	745	-	395	395	-	1,886	1,886	..
Banco de Desarrollo Agropecuario	874	874	-	641	641	-	1,363	1,363	..
Banco Hipotecario Nacional	376	303	73	357	286	71	1,053	1,059	1,028
Banco Nacional de Panamá	5,783	5,780	3	3,677	3,674	3	1,573	1,573	1,000
Caja de Ahorros	3,653	3,534	119	2,585	2,462	123	1,413	1,435	967
Superintendencia del Mercado de Valores	211	211	-	104	104	-	2,029	2,029	..
Instituto de Seguro Agropecuario	326	308	18	211	189	22	1,545	1,630	818
Superintendencia de Seguros y Reaseguros	160	160	-	74	74	-	2,162	2,162	..

^{1/} Incluye empleados transitorios y contingentes.

^{2/} Se excluyen los pagos por horas extras, vigencias expiradas, décimo tercer mes, gastos de representación, jubilaciones y funcionarios eventuales de proyectos de inversión.

^{3/} No están operando.

^{4/} Creada la Agencia Panameña de Alimentos mediante Ley 206 del 30 de marzo de 2021, la cual entró en vigencia el 1 de octubre de 2021; reemplaza a la Autoridad Panameña de Seguridad de Alimentos.

^{5/} Creada la Agencia para la Atracción de Inversiones y la Promoción de las Exportaciones (Propanamá), adscrita al Ministerio de Relaciones Exteriores, mediante Decreto Ejecutivo No. 181-A del 27 de agosto de 2019.

^{6/} Incluye empleados de Programa de Inmersión.

^{7/} No incluye pagos a observadores meteorólogos a partir de enero 2023.

^{8/} Creada mediante Decreto Ejecutivo No.2 del 7 de marzo de 2022, reglamenta la Ley 209 de 22 de abril de 2021.

^{9/} Creado mediante Ley 375 de 8 de marzo de 2023, reemplaza al Instituto Nacional de la Mujer.

^{10/} Creada mediante la Ley No.168 del 8 de octubre de 2020, la cual reorganiza y moderniza el Instituto Nacional de Agricultura Augusto Samuel Boyd, con sede principal en Divisa, provincia de Herrera.

Esta ley establece que, por tradición, se mantendrá la abreviatura INA para referirse a dicho instituto. En los meses anteriores se contabilizaban como personal permanente del MDA.

^{11/} Inicia operaciones a partir de Junio de 2024.

^{12/} Creada mediante Ley 288 de 10 de marzo de 2022.

(-) Cantidad nula o cero.

(..) Dato no aplicable.



Contenido - Dirección Nacional de Asesoría Económica y Financiera
Portada - Dirección Nacional de Comunicación Social
Contraloría General de la República
Ciudad de Panamá - 2025