



Informe **PLANILLA** DEL SECTOR PÚBLICO --- 2025



**CONTRALORÍA GENERAL
DE LA REPÚBLICA**

INFORME DE LA PLANILLA DEL SECTOR PÚBLICO
Al 28 de Febrero de 2025

Abril de 2025

REPÚBLICA DE PANAMÁ
CONTRALORÍA GENERAL DE LA REPÚBLICA

Dirección Nacional de Asesoría Económica y Financiera

ANEL FLORES
Contralor General

ELÍ FELIPE CABEZAS
Subcontralor General

VENTURA E. VEGA O.
Secretario General

OMAR ALEXANDER. ARAÚZ
Director

LUIS C. CARRASQUILLA B.
Subdirector

Departamento de Análisis e Informes Especiales

Asesores Económico-Financieros

Luis De Gracia R.
Coordinador

Edilsa Torres E.
Marisol Q. de Cheng
Otto R. Penso P.
Dalia Rodríguez T.



El Informe de la Planilla del Sector Público es preparado mensualmente por la Unidad de Análisis e Informes Especiales de la Dirección Nacional de Asesoría Económica y Financiera de la Contraloría General de la República, con el apoyo de la Dirección Nacional de Fiscalización General, y con información de la Dirección Nacional de Informática, y de los registros mensuales de planilla remitidos por las instituciones.

Esta información está disponible en la página web de la Contraloría General de la República (<https://www.contraloria.gob.pa/informes/planilla-sector-publico/>). Se autoriza la reproducción total o parcial de esta publicación sin previa autorización, únicamente se solicita que mencione a la Contraloría General de la República como fuente.

ÍNDICE GENERAL

	Pág.
RESUMEN	1
PLANILLA DEL SECTOR PÚBLICO FEBRERO DE 2025	2
1 NÚMERO DE FUNCIONARIOS	3
1.1 SECTOR PÚBLICO	3
1.2 GOBIERNO CENTRAL	4
1.2.1 FUNCIONARIOS PERMANENTES Y EVENTUALES	4
1.2.2 FUNCIONARIOS PERMANENTES	5
1.2.3 FUNCIONARIOS EVENTUALES	5
1.3 SECTOR DESCENTRALIZADO	6
1.3.1 FUNCIONARIOS PERMANENTES Y EVENTUALES	6
1.3.2 FUNCIONARIOS PERMANENTES	7
1.3.3 FUNCIONARIOS EVENTUALES	7
2 SUELDO BRUTO	8
2.1 SECTOR PÚBLICO	9
2.2 GOBIERNO CENTRAL	10
2.2.1 SUELDO BRUTO PERMANENTES Y EVENTUALES	10
2.2.2 SUELDO BRUTO PERMANENTES	11
2.2.3 SUELDO BRUTO EVENTUALES	12
2.3 SECTOR DESCENTRALIZADO	12
2.3.1 SUELDO BRUTO PERMANENTES Y EVENTUALES	12
2.3.2 SUELDO BRUTO PERMANENTES	13
2.3.3 SUELDO BRUTO EVENTUALES	14

ÍNDICE DE GRÁFICAS

Pág.

I. NÚMERO DE FUNCIONARIOS A FEBRERO DE 2025

GOBIERNO CENTRAL

GRÁFICA No.1	NÚMERO DE FUNCIONARIOS DEL SECTOR PÚBLICO (GOBIERNO CENTRAL-SECTOR DESCENTRALIZADO) ENERO- FEBRERO 2020-2024 Y ENERO-FEBRERO 2025	3
GRÁFICA No.2	NÚMERO DE FUNCIONARIOS PERMANENTES Y EVENTUALES DEL SECTOR PÚBLICO: FEBRERO 2024 Y 2025	4
GRÁFICA No.3	NÚMERO DE FUNCIONARIOS PERMANENTES Y EVENTUALES DEL GOBIERNO CENTRAL: FEBRERO 2024 Y 2025	4
GRÁFICA No.4	NÚMERO DE FUNCIONARIOS PERMANENTES DEL GOBIERNO CENTRAL: FEBRERO 2024 Y 2025	5
GRÁFICA No.5	NÚMERO DE FUNCIONARIOS EVENTUALES DEL GOBIERNO CENTRAL: FEBRERO 2024 Y 2025	5

SECTOR DESCENTRALIZADO

GRÁFICA No.6	NÚMERO DE FUNCIONARIOS PERMANENTES Y EVENTUALES DEL SECTOR DESCENTRALIZADO: FEBRERO 2024 Y 2025	6
GRÁFICA No.7	NÚMERO DE FUNCIONARIOS PERMANENTES DEL SECTOR DESCENTRALIZADO: FEBRERO 2024 Y 2025	7
GRÁFICA No.8	NÚMERO DE FUNCIONARIOS EVENTUALES DEL SECTOR DESCENTRALIZADO: FEBRERO 2024 Y 2025	7

2 SUELDO BRUTO A FEBRERO DE 2025

GOBIERNO CENTRAL

GRÁFICA No.9	SUELDO BRUTO DE LA PLANILLA DEL SECTOR PÚBLICO (GOBIERNO CENTRAL-SECTOR DESCENTRALIZADO) ENERO-FEBRERO 2020-2024 Y ENERO-FEBRERO 2025	8
GRÁFICA No.10	SUELDO BRUTO DE FUNCIONARIOS PERMANENTES Y EVENTUALES DEL SECTOR PÚBLICO: FEBRERO 2024 Y 2025	9
GRÁFICA No.11	SUELDO BRUTO DE FUNCIONARIOS PERMANENTES Y EVENTUALES DEL GOBIERNO CENTRAL: FEBRERO 2024 Y 2025	10
GRÁFICA No.12	SUELDO BRUTO DE FUNCIONARIOS PERMANENTES DEL GOBIERNO CENTRAL: FEBRERO 2024 Y 2025	10
GRÁFICA No.13	SUELDO BRUTO DE FUNCIONARIOS EVENTUALES DEL GOBIERNO CENTRAL: FEBRERO 2024 Y 2025	11

SECTOR DESCENTRALIZADO

GRÁFICA No.14	SUELDO BRUTO DE FUNCIONARIOS PERMANENTES Y EVENTUALES DEL SECTOR DESCENTRALIZADO: FEBRERO DE 2024 Y 2025	12
GRÁFICA No.15	SUELDO BRUTO DE FUNCIONARIOS PERMANENTES DEL SECTOR DESCENTRALIZADO: FEBRERO 2024 Y 2025	12
GRÁFICA No.16	SUELDO BRUTO DE FUNCIONARIOS EVENTUALES DEL SECTOR DESCENTRALIZADO: FEBRERO 2024 Y 2025	13

ÍNDICE DE CUADROS

	Pág.
CUADRO No.1 NÚMERO DE FUNCIONARIOS DEL SECTOR PÚBLICO ENERO-FEBRERO: AÑOS 2025 Y 2024	3
CUADRO No.1a NÚMERO DE FUNCIONARIOS DEL SECTOR PÚBLICO: POR TIPO DE CONTRATO: FEBRERO: AÑOS 2025 Y 2024	4
CUADRO No.2 SUELDO BRUTO DE LA PLANILLA DEL SECTOR PÚBLICO: ENERO-FEBRERO: AÑOS 2025 Y 2024	9
CUADRO No.2a SUELDO BRUTO DE LA PLANILLA DEL SECTOR PÚBLICO: POR TIPO DE CONTRATO: FEBRERO: AÑOS 2025 Y 2024	10
CUADRO No.3 NÚMERO DE FUNCIONARIOS PERMANENTES Y EVENTUALES EN EL SECTOR PÚBLICO: ENERO-FEBRERO DE 2025	15
CUADRO No.4 SUELDO BRUTO MENSUAL Y ACUMULADO DE FUNCIONARIOS PERMANENTES Y EVENTUALES EN EL SECTOR PÚBLICO: ENERO-FEBRERO DE 2025	17
CUADRO No.5 NÚMERO DE FUNCIONARIOS PERMANENTES Y EVENTUALES EN EL SECTOR PÚBLICO: ENERO-FEBRERO DE 2024	19
CUADRO No.6 SUELDO BRUTO MENSUAL Y ACUMULADO DE FUNCIONARIOS PERMANENTES Y EVENTUALES EN EL SECTOR PÚBLICO: ENERO-FEBRERO DE 2024	21
CUADRO No.7 SUELDO BRUTO MENSUAL Y NÚMERO DE FUNCIONARIOS, PERMANENTES Y EVENTUALES, EN EL SECTOR PÚBLICO: FEBRERO DE 2025	23
CUADRO No.8 DIFERENCIAS EN EL SUELDO BRUTO MENSUAL Y NÚMERO DE FUNCIONARIOS, PERMANENTES Y EVENTUALES, EN EL SECTOR PÚBLICO: FEBRERO 2025 - ENERO 2025	25
CUADRO No.9 DIFERENCIAS EN EL SUELDO BRUTO MENSUAL Y NÚMERO DE FUNCIONARIOS, PERMANENTES Y EVENTUALES, EN EL SECTOR PÚBLICO: FEBRERO 2025 - FEBRERO 2024	27
CUADRO No.10 SUELDO BRUTO MENSUAL Y NÚMERO DE FUNCIONARIOS PERMANENTES Y EVENTUALES, EN EL SECTOR PÚBLICO: FEBRERO DE 2024	29
CUADRO No.11 SUELDO BRUTO MENSUAL Y NÚMERO DE FUNCIONARIOS, PERMANENTES Y EVENTUALES, EN EL SECTOR PÚBLICO: ENERO DE 2025	31

RESUMEN
PLANILLA DEL SECTOR PÚBLICO
FEBRERO 2025

En febrero de 2025, el Sector Público de Panamá cuenta con un total de 249,270 funcionarios y un Sueldo Bruto de B/.424.0 millones. De estos funcionarios, 239,132 son permanentes 10,138 eventuales, correspondiendo 156,226 al Gobierno Central y 93,044 en el Sector Descentralizado.

El Sueldo Bruto se descompone en B/.409.9 millones para permanentes y B/.14.2 millones para eventuales, con B/.261.4 millones para el Gobierno Central y B/.162.6 millones para el Sector Descentralizado.

En comparación con el mes anterior, la planilla de enero 2025 refleja un aumento de 4,466 funcionarios, principalmente en los de condición de eventuales y en instituciones como el Ministerio de Seguridad Pública, Asamblea Nacional de Diputados, el Ministerio de Educación y la Universidad Tecnológica de Panamá.

Con respecto a enero de 2025, la planilla de febrero de 2025 registró un aumento de B/.9.6 millones (2.3%) en el Sueldo Bruto, principalmente en los funcionarios eventuales.

De igual manera, la comparación anual con febrero de 2024 muestra una disminución de 1,002 funcionarios (0.4%), representado en su mayoría por los eventuales (35.3%) y en instituciones como: El Ministerio de Salud, el Ministerio de Educación, el Tribunal Electoral, el Servicio de Protección Institucional, El Ministerio de Ambiente, la Autoridad del Tránsito y Transporte Terrestre.

Asimismo, en comparación con febrero de 2024, la planilla de febrero 2025 reflejó una disminución de B/.149 mil en Sueldo Bruto, representado por los funcionarios eventuales que disminuyeron B/.9.5 millones (40.1%).

PLANILLA DEL SECTOR PÚBLICO: FEBRERO DE 2025

Este informe presenta los datos de la Planilla del Sector Público correspondiente a febrero de 2025, incluyendo el número de funcionarios y los montos salariales pagados. Además, se comparan estos datos con el mes anterior y con febrero de 2024, se muestra el número promedio de funcionarios y el monto acumulado de salarios pagados. La fuente de esta información la constituyen los registros centrales de pago de la Contraloría General de la República y los informes de planillas remitidos por las Instituciones, cuyos pagos no se procesan en esta Institución.

El Sector Público se compone de 96 entidades, el presente informe cuenta datos de 95 entidades ya que una de estas no está operando. Las 95 entidades se desglosan en: 29 del Gobierno Central, 42 Instituciones Descentralizadas, 16 Empresas Públicas y ocho Intermediarios Financieros. La misma excluye a la Autoridad del Canal de Panamá, patronatos y los municipios con excepción del pago a los Representantes de Corregimiento. Igualmente, se excluyen los pagos por horas extras, vigencias expiradas, décimo tercer mes, gastos de representación, jubilaciones y funcionarios eventuales de proyectos de inversión.

El análisis de la dinámica del empleo en el sector público reviste una importancia crucial para la comprensión de la política fiscal y su impacto en el mercado laboral. La gráfica No.1 expone la evolución mensual del número de funcionarios públicos, durante el período comprendido entre enero de 2020 y febrero de 2025. Este análisis longitudinal permite identificar patrones estacionales, tendencias estructurales y posibles efectos de políticas públicas en la contratación y gestión del personal estatal.

En particular, se prestará atención a las fluctuaciones anuales, que podrían reflejar ajustes presupuestarios, cambios en la demanda de servicios públicos o la implementación de reformas administrativas. La evaluación de estas dinámicas es fundamental para la formulación de recomendaciones de política que promuevan la eficiencia, la equidad y la sostenibilidad del empleo público.

A continuación se presenta la evolución mensual de los funcionarios del Sector Público (permanentes y eventuales) entre los años 2020 al 2024 y enero-febrero 2025. Se aprecia que al inicio de cada año, una baja de funcionarios contratados (por culminación y posterior renovación de contratos eventuales), la cual va incrementando paulatinamente todos los meses hasta diciembre, para luego iniciar el año siguiente en el punto más bajo (Ver Gráfica No.1).

**Gráfica No. 1 Número de Funcionarios del Sector Público
(Gobierno Central- Sector Descentralizado)
Enero-Diciembre 2020-2024 y Enero-Febrero 2025**

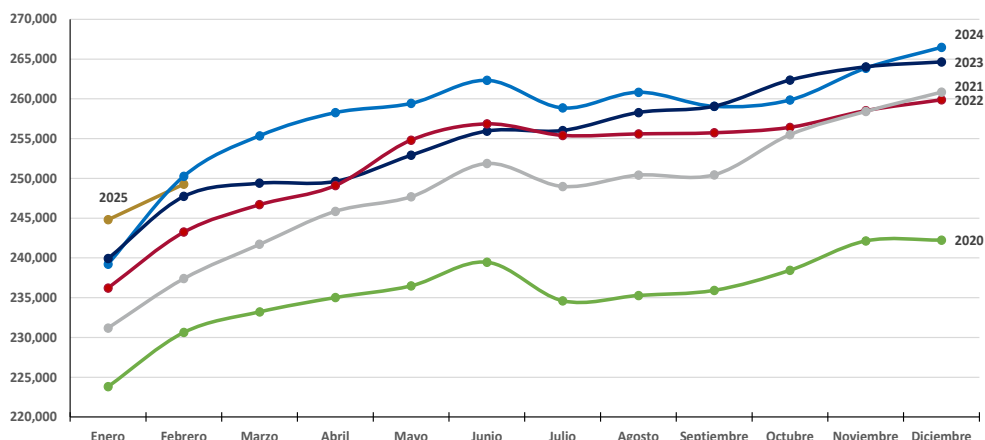

1 NÚMERO DE FUNCIONARIOS

1.1 SECTOR PÚBLICO

La planilla de febrero 2025, mostró un total de 249,270 funcionarios, de los cuales 239,132 son permanentes y 10,138 son eventuales (ver Cuadros No.1 y No.3).

En comparación con febrero de 2024, la planilla pagada del Sector Público registró una disminución en 1,002 funcionarios (0.4%), explicados por la disminución de 5,539 funcionarios eventuales (35.3%) y el aumento de 4,538 funcionarios permanentes (1.9%) (ver Cuadros No.1 y No.1 a).

Con respecto a enero de 2025, la planilla pagada del Sector Público aumentó en 4,466 funcionarios (ver Cuadro No.8).

**Cuadro No. 1 Número de Funcionarios del Sector Público:
Febrero 2025-2024**

Condición	2025	2024	Diferencia	Variación Porcentual
Promedio	247,037	244,747	2,290	0.9
Enero	244,804	239,223	5,582	2.3
Febrero	249,270	250,272	-1,002	-0.4

Fuente: Informes mensuales revisados de la planilla del Sector Público.

**Cuadro No.1a Número de Funcionarios del Sector Público:
Por Tipo de Contrato: Febrero 2025 y 2024**

Condición	2025	2024	Diferencia	Variación Porcentual
Total	249,270	250,272	-1,002	-0.4
Permanentes	239,132	234,595	4,538	1.9
Eventuales	10,138	15,677	-5,539	-35.3

Fuente: Informes mensuales revisados de la planilla del Sector Público.

Del total de 249,270 funcionarios en febrero de 2025, corresponden 156,226 al Gobierno Central y 93,044 al Sector Descentralizado, de los cuales 67,262 son funcionarios de Instituciones Descentralizadas, 17,482 de Empresas Públicas y 8,300 de Intermediarios Financieros (ver Gráfica No.2).

**Gráfica No. 2 Número de Funcionarios Permanentes y Eventuales del Sector Público:
Febrero 2024 y 2025**

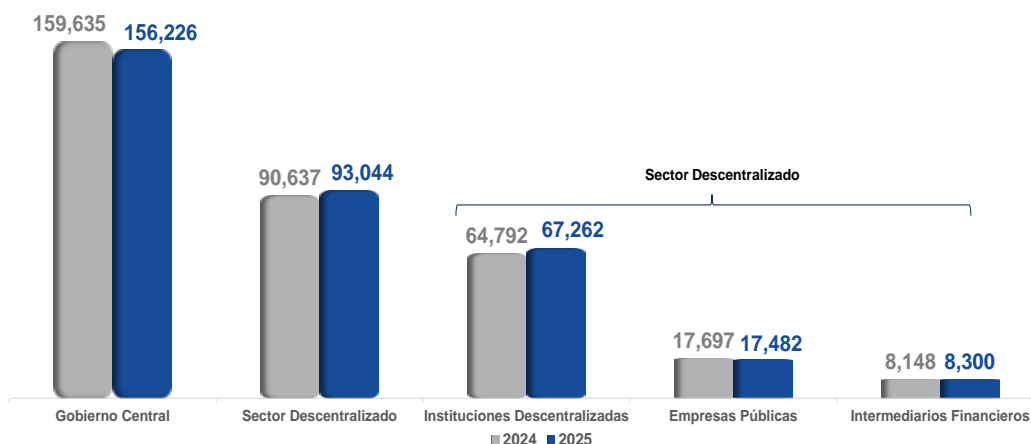

Fuente: Informes mensuales revisados de la planilla del Sector Público.

1.2 GOBIERNO CENTRAL

1.2.1 Funcionarios Permanentes y Eventuales

El Gobierno Central en febrero de 2025, presentó un total de 156,226 funcionarios, de los cuales 153,344 son permanentes y 2,882 son eventuales. En comparación con febrero 2024 refleja una disminución de 3,409 funcionarios (ver Cuadros No.7 y No.9).

Las instituciones que disminuyeron el número total de funcionarios en febrero de 2025 respecto a febrero 2024 fundamentalmente son: El Ministerio de Salud con 2,121, el Ministerio de Educación con 1,204, el Tribunal Electoral con 645 y el Servicio de Protección Institucional con 359 (ver Cuadro No.9).

Al comparar febrero de 2025 respecto al mes anterior, en el Gobierno Central se observa un aumento neto de 3,197 funcionarios (2.1%) en la planilla pagada (ver Cuadro No.8).

**Gráfica No. 3 Número de Funcionarios Permanentes y Eventuales del Gobierno Central:
Enero-Febrero 2024 y 2025**

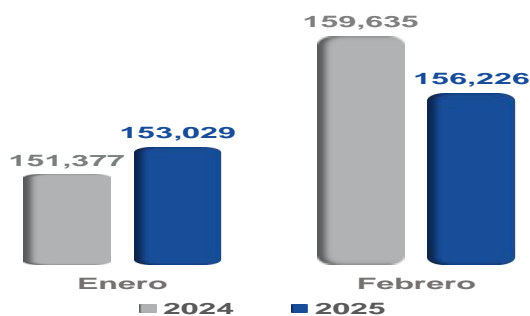

Fuente: Informes mensuales revisados de la planilla del Sector Público.

1.2.2 Funcionarios Permanentes

En febrero de 2025 el Gobierno Central registró un total de 153,344 funcionarios permanentes. Al comparar este número con febrero de 2024, se refleja un aumento de 1,447 funcionarios (1.0%) (ver Gráfica No. 4 y Cuadros No.7 y No.9).

Este aumento se ubica, fundamentalmente, en las siguientes instituciones: El Órgano Judicial con 510, la Procuraduría General de la Nación con 463, el Ministerio de la Presidencia con 379, el Ministerio de Educación con 272, el Ministerio de Seguridad Pública con 266, el Ministerio de Obras Públicas con 260, la Contraloría General de la República con 161 (ver Cuadro No. 9).

**Gráfica No. 4 Número de Funcionarios Permanentes del Gobierno Central:
Enero-Febrero 2024 y 2025**

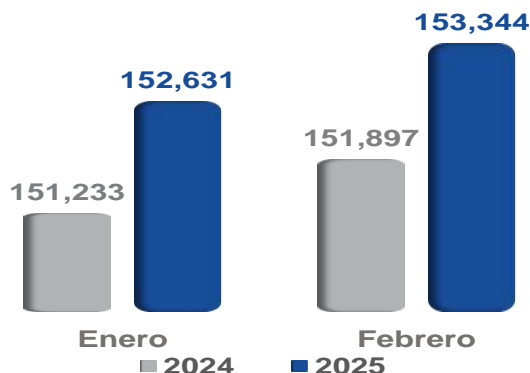

Fuente: Informes mensuales revisados de la planilla del Sector Público.

1.2.3 Funcionarios Eventuales

En febrero de 2025 el Gobierno Central mostró un total de 2,882 funcionarios eventuales, mientras que en febrero 2024 mostraba 7,738, reflejando una disminución de 4,856 (62.8%) (ver Gráfica No. 5, Cuadros No. 7 y No.9).

Esta disminución se debió fundamentalmente a las siguientes instituciones: El Ministerio de Salud con 2,186, el Ministerio de Educación con 1,476, el Tribunal

Electoral con 615, el Ministerio de Seguridad Pública 314, la Fiscalía General Electoral 143, el Ministerio de Desarrollo Agropecuario con 133 (ver Cuadro No.9).

Con respecto a enero de 2025, la planilla de febrero 2025 refleja un aumento de 2,484 funcionarios en el Gobierno Central (ver Cuadro No.8).

Gráfica No. 5 Número de Funcionarios Eventuales del Gobierno Central: Enero-Febrero 2024 y 2025

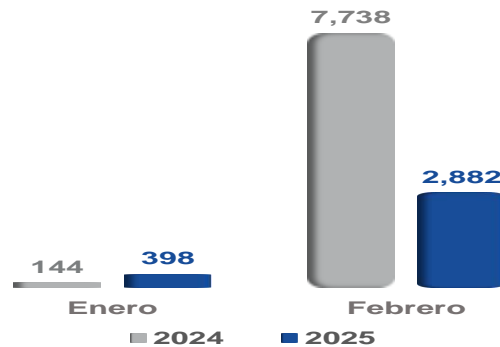

Fuente: Informes mensuales revisados de la planilla del Sector Público.

1.3. SECTOR DESCENTRALIZADO

1.3.1 Funcionarios Permanentes y Eventuales

En febrero de 2025, la planilla pagada del Sector Descentralizado presentó un total de 93,044 funcionarios entre permanentes y eventuales, de los cuales 67,262 son funcionarios de Instituciones Descentralizadas, 17,482 de Empresas Públicas y 8,300 de Intermediarios Financieros (ver Cuadro No.7).

Al comparar el número de funcionarios de febrero 2025 con febrero de 2024, se observa un aumento 2,408 funcionarios (2.7%) (ver Gráfica No.6 y Cuadro No.9).

Con respecto a enero de 2025, la planilla de febrero de 2025 refleja un aumento de 1,269 funcionarios en el Sector Descentralizado (ver Cuadro No.8).

Gráfica No. 6 Número de Funcionarios Permanentes y Eventuales del Sector Descentralizado: Enero-febrero 2024 y 2025

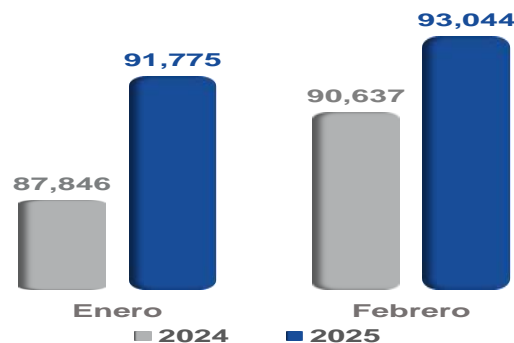

Fuente: Informes mensuales revisados de la planilla del Sector Público.

1.3.2 Funcionarios Permanentes

En febrero de 2025, el Sector Descentralizado alcanzó un total de 85,778 funcionarios permanentes (ver Cuadro No.3). Al comparar este número con el de febrero de 2024, se refleja un aumento de 3,091 funcionarios (3.7%) (ver Gráfica No. 7 y Cuadro No.9).

Las Instituciones Descentralizadas aumentaron 2,912 funcionarios permanentes, los Intermediarios Financieros 337, mientras que las Empresas Públicas disminuyeron 158, todo esto al comparar febrero de 2025 con el mismo mes del año anterior (ver Cuadro No.9).

Entre las instituciones que presentaron mayor aumento en el número de funcionarios permanentes en febrero 2025 respecto a febrero de 2024 citamos: La Caja de Seguro Social con 2,824, la Caja de Ahorros con 269, el Aeropuerto Internacional de Tocumen, S. A. con 229, el Banco Nacional de Panamá con 167 y la Universidad Tecnológica de Panamá con 149 (ver Cuadro No.9).

La planilla de febrero 2025 reflejó un aumento de 678 funcionarios en el Sector Descentralizado, sustentado por el aumento en Instituciones Descentralizadas (335), Intermediarios Financieros (311) y Empresas Públicas (32), respecto a enero de 2025 (ver Cuadro No.8).

**Gráfica No. 7 Número de Funcionarios Permanentes del Sector Descentralizado:
Enero-Febrero 2024 y 2025**

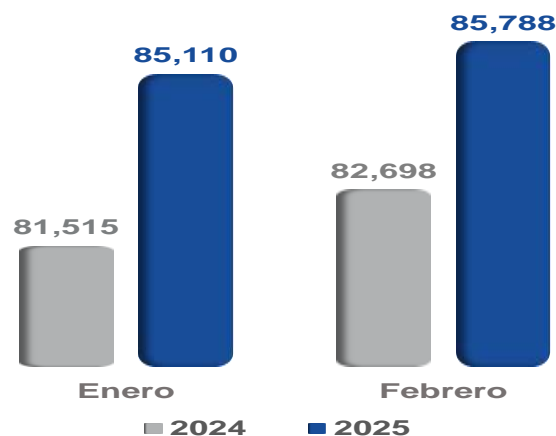

Fuente: Informes mensuales revisados de la planilla del Sector Público.

1.3.3 Funcionarios Eventuales

En febrero de 2025 el Sector Descentralizado presentó un total de 7,256 funcionarios eventuales mientras que en febrero de 2024 fueron 7,939 reflejando una disminución de 683 (8.6%) (ver Gráfica No. 8 y Cuadro No.9). Lo anterior se explica por las disminuciones de las Instituciones Descentralizadas (442), Intermediarios Financieros (184), y Empresas Públicas (57) (ver Cuadro No.9).

Al analizarlo por institución, las que reflejaron mayor disminución fueron: El Instituto Panameño de Deportes con 149, la Caja de Seguro Social con 125, el

Instituto de Mercadeo Agropecuario con 122, la Universidad Especializada de Las Américas con 104, la Caja de Ahorros con 95, el Banco Hipotecario Nacional con 66, la Autoridad del Tránsito y Transporte Terrestre con 62 (ver Cuadro No.9).

Al comparar la planilla de febrero 2025, respecto al mes anterior, ésta aumentó en 591 funcionarios; en donde las Instituciones Descentralizadas aumentaron 470, las Empresas Públicas 91 y los Intermediarios Financieros 30 (ver Cuadro No.8).

Gráfica No. 8 Número de Funcionarios Eventuales del Sector Descentralizado: Enero- Febrero 2024 y 2025

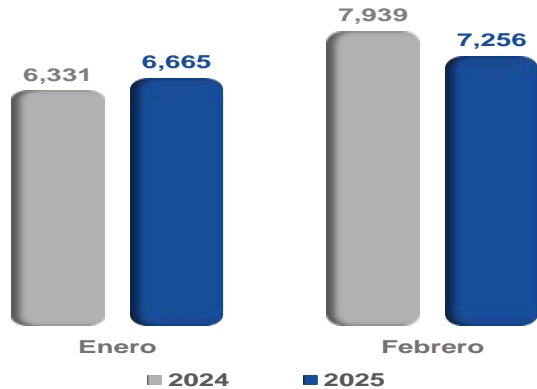

Fuente: Informes mensuales revisados de la planilla del Sector Público.

2 SUELDO BRUTO

El análisis de la estructura salarial en el sector público es un elemento fundamental para la evaluación de la eficiencia y equidad de las políticas de recursos humanos. La gráfica No. 9 despliega la evolución mensual de los sueldos brutos del personal estatal, comprendiendo tanto a los funcionarios permanentes como a los eventuales, durante el quinquenio 2020-2024 y febrero de 2025.

Este análisis a largo plazo se centra en la identificación de patrones estacionales y tendencias estructurales que influyen en la remuneración del personal público. Se observará con especial atención la dinámica de los incrementos salariales anuales, así como la recurrencia de un punto mínimo al inicio de cada ejercicio fiscal, asociado a la renovación de contratos eventuales. La evaluación de estas dinámicas es esencial para la formulación de recomendaciones de política salarial que garanticen la competitividad del sector público, la atracción y retención de talento, y la sostenibilidad de las finanzas públicas.

Presentamos la evolución mensual de sueldos brutos del Sector Público (permanentes y eventuales) entre los años 2020 al 2024 y enero-febrero 2025, la cual muestra, además de un incremento cada año en los salarios, un comportamiento similar (estacional), es decir, inicia todos los años en el nivel más bajo (por renovación del personal eventual), y cierra en los más alto al final de diciembre (Ver Gráfica No. 9).

**Gráfica No. 9 Sueldo Bruto de la Planilla del Sector Público
(Gobierno Central-Sector Descentralizado)
Enero- Diciembre 2020-2024 y Enero-Febrero 2025**

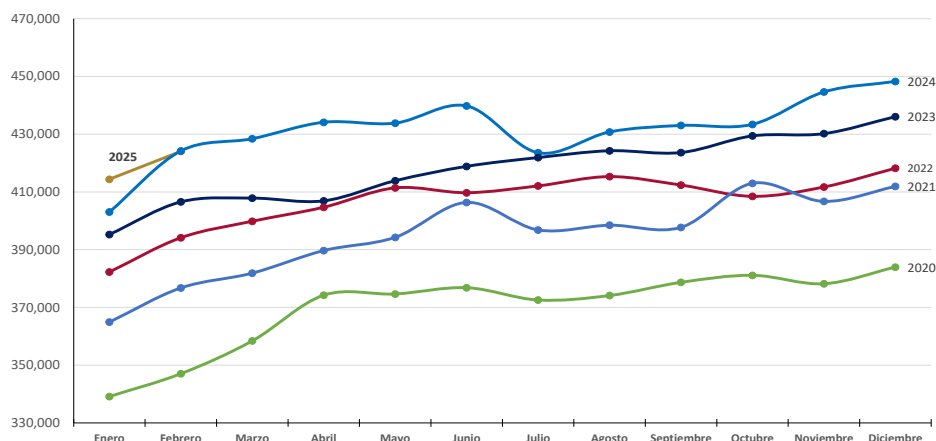

2.1 SECTOR PÚBLICO

El Sueldo Bruto acumulado de la planilla del Sector Público a febrero de 2025 totalizó B/.424.0 millones, de los cuales B/.410.0 millones corresponden a funcionarios permanentes y B/.14.2 millones a eventuales (ver Cuadro No.7).

Al comparar el Sueldo Bruto total de febrero 2025 respecto a febrero 2024, éste presentó una disminución de B/.149 mil. Desglosados por una disminución de sueldos eventuales de B/.9.5 millones y un aumentaron en sueldos permanentes de B/.9.3 millones (ver Cuadros No.2 y No.2a).

Con respecto a enero de 2025, en la planilla pagada de febrero de 2025 se observa un aumento de B/.9.6 millones (2.3%) (ver Cuadro No.8).

**Cuadro No. 2 Sueldo Bruto de la Planilla del Sector Público
Enero-Febrero 2025 y 2024
(En miles de B/.)**

Condición	2025	2024	Diferencia	Variación Porcentual
Total	838,453	827,244	11,209	1.4
Enero	414,404	403,046	11,358	2.8
Febrero	424,049	424,198	-149	0.0

Fuente: Informes mensuales revisados de la planilla del Sector Público.

(R) Cifras revisadas.

**Cuadro No. 2a Sueldo Bruto de la Planilla del Sector Público:
Por Tipo de Contrato: Febrero 2025 y 2024 (En miles de B/.)**

Condición	2025	2024	Diferencia	Variación Porcentual
Total	424,049	424,198	-149	0.0
Permanentes	409,853	400,507	9,346	2.3
Eventuales	14,196	23,691	-9,495	-40.1

Fuente: Informes mensuales revisados de la planilla del Sector Público.

Desglosado por Sector, el monto de la planilla de febrero 2025 (B/.424.0 millones) se compone de B/.261.4 millones pagados a funcionarios del Gobierno Central y B/.162.6 millones a funcionarios del Sector Descentralizado, de este último B/.128.7 millones, corresponden a Instituciones Descentralizadas, B/.21.5 millones a Empresas Públicas y B/.12.4 millones a Intermediarios Financieros (ver Gráfica No.10 y Cuadro No.7).

**Gráfica No. 10 Sueldo Bruto de Funcionarios Permanente y Eventuales del Sector Público:
Enero-Febrero 2024 y 2025. En miles de B/.**

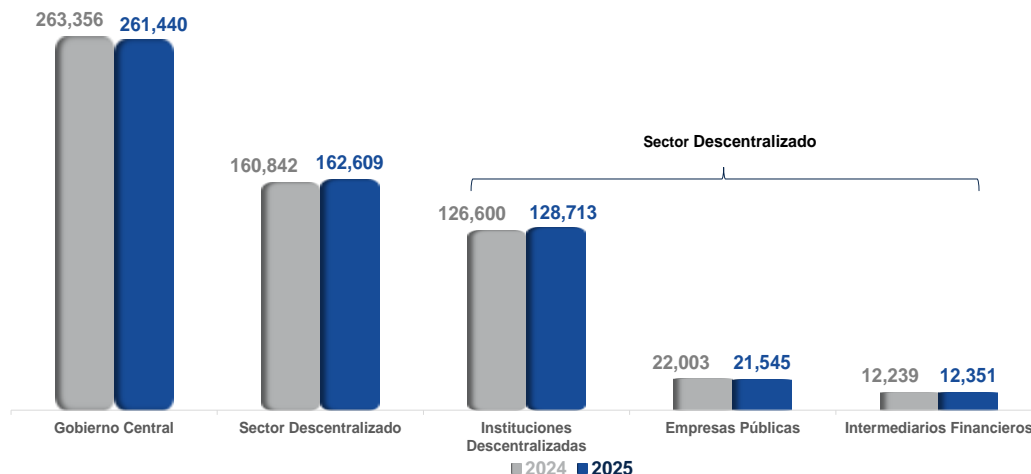

Fuente: Informes mensuales revisados de la planilla del Sector Público.

2.2 GOBIERNO CENTRAL

2.2.1 Sueldo Bruto Total

El Gobierno Central en febrero de 2025, registró un monto total de B/.261.4 millones entre funcionarios permanentes y eventuales (ver Cuadro No.7).

La planilla del Gobierno Central para febrero de 2025 con respecto a febrero de 2024, disminuyó B/.1.9 millones al pasar de B/.263.4 millones a B/.261.4 millones (ver Gráfico No. 11 y Cuadro No.9).

El Sueldo Bruto pagado en la Planilla del Gobierno Central de febrero 2025, con respecto a enero del mismo año, aumentó B/.9.6 millones (2.5%) (ver Cuadro No.8).

**Gráfica No.11 Sueldo Bruto de Funcionarios Permanentes y Eventuales del Gobierno Central:
Enero- Febrero 2024 y 2025. En miles de B/.**

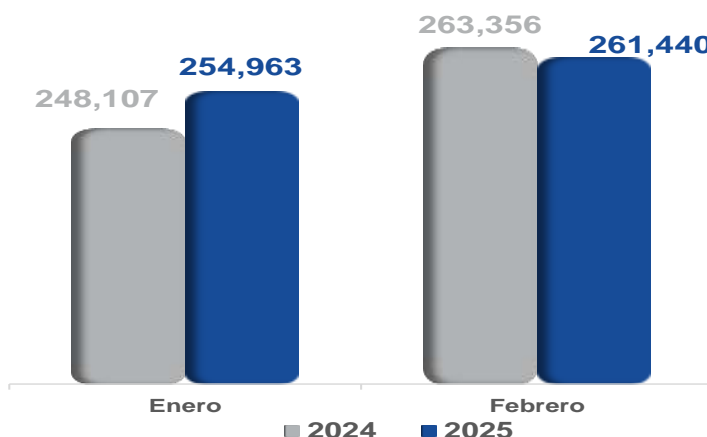

Fuente: Informes mensuales revisados de la planilla del Sector Público.

2.2.2 Sueldo Bruto Permanentes

El Sueldo Bruto de funcionarios permanentes del Gobierno Central totalizó en B/.256.5 millones en febrero 2025 (ver Gráfica No.12 y Cuadro No.7).

Con respecto a febrero de 2024, el monto pagado al personal permanente del Gobierno Central reflejó un aumento de B/.6.6 millones (2.6%) (ver Cuadro No.9).

Los incrementos de febrero 2025 con respecto a febrero de 2024, se reflejan en las siguientes instituciones: El Órgano Judicial B/.1.9 millones, el Ministerio de Educación B/.1.3 millones, el Ministerio de Salud B/.1.2 millones, la Procuraduría General de la Nación B/.714 mil, el Ministerio de Obras Públicas B/. 546 mil, la Contraloría General de la República B/.496 mil (ver Cuadro No.9).

Al ser comparado con el mes anterior, el Sueldo Bruto de los funcionarios permanentes del Gobierno Central de febrero 2025, aumentó en B/.2.3 millones (0.9%) (Ver Cuadro No.8).

**Gráfica No. 12 Sueldo Bruto de Funcionarios Permanentes del Gobierno Central:
Enero-febrero 2024 y 2025. En miles de B/.**

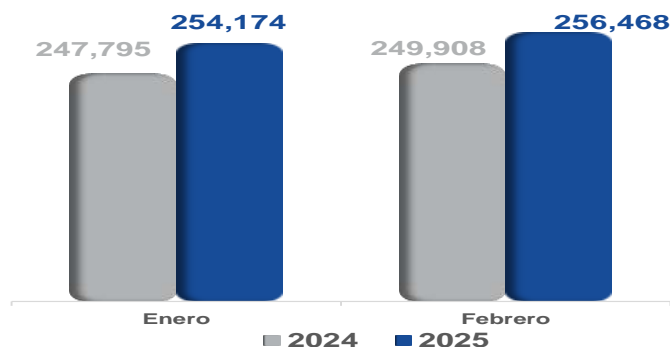

Fuente: Informes mensuales revisados de la planilla del Sector Público.

2.2.3 Sueldo Bruto Eventuales

El Sueldo Bruto de funcionarios eventuales del Gobierno Central totalizó B/.5.0 millones en febrero 2025 (ver Gráfica No.13 y Cuadro No.7).

En comparación con febrero de 2024, el monto pagado al personal eventual del Gobierno Central reflejó una disminución de B/.8.5 millones; es decir (63.0%) (ver Cuadro No.9).

Entre las instituciones con mayor disminución respecto a febrero de 2024 tenemos: El Ministerio de Salud B/.4.6 millones, el Ministerio de Educación y el Tribunal Electoral B/.1.8 millones, cada uno, y el Ministerio de Seguridad B/.188 mil (ver Cuadro No.9).

Entre enero y febrero de 2025 el Gobierno Central presentó un aumento de B/.4.2 millones en el monto pagado a eventuales (ver Cuadro No.8).

Gráfica No. 13 Sueldo Bruto de Funcionarios Eventuales del Gobierno Central: Enero-Febrero 2024 y 2025. En miles de B/.

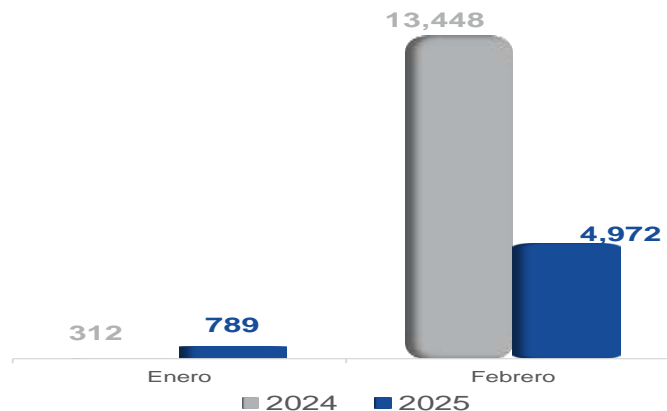

Fuente: Informes mensuales revisados de la planilla del Sector Público.

2.3 SECTOR DESCENTRALIZADO

2.3.1 Sueldo Bruto Total

El Sector Descentralizado mostró en febrero de 2025, un Sueldo Bruto pagado a funcionarios permanentes y eventuales de B/.162.6 millones (ver Cuadro No.7).

Con respecto a igual período de 2024, la planilla del Sector Descentralizado registró un aumento de B/.1.8 millones, al pasar de B/.160.8 millones a B/.162.6 millones (ver Gráfica No.14 y Cuadro No.9).

Al ser comparado con el monto de enero de 2025, se observa un aumento de B/.3.2 millones (2.0%) (ver Cuadro No.8).

Gráfica No. 14 Sueldo Bruto de Funcionarios Permanentes y Eventuales del Sector Descentralizado: Enero-Febrero 2024 y 2025. En miles de B/.

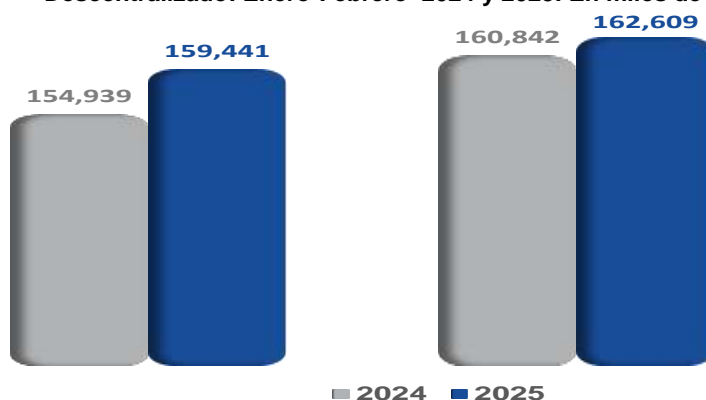

Fuente: Informes mensuales revisados de la planilla del Sector Público.

2.3.2 Sueldo Bruto Permanentes

El Sueldo Bruto de los funcionarios permanentes del Sector Descentralizado en febrero de 2025, alcanzó un monto de B/.153.4 millones (ver Gráfica No.15 y Cuadro No.7).

Con respecto a febrero de 2024, el monto pagado al personal permanente presentó un aumento de B/.2.8 millones (1.8%) (ver Cuadro No.9).

Al comparar febrero 2025 con febrero 2024, las instituciones que registraron los mayores incrementos fueron: Caja de Seguro Social B/.2.5 millones, Universidad de Panamá B/.563 mil, Banco Nacional de Panamá B/.368 mil, y Aeropuerto Internacional de Tocumen, S. A. B/.298 mil (ver Cuadro No.9).

Al ser comparado con el monto de enero 2025, el Sueldo Bruto de empleados permanentes registró un aumento de B/.1.8 millones (1.2%) (ver Cuadro No.8).

Gráfica No. 15 Sueldo Bruto de Funcionarios Permanentes del Sector Descentralizado: Enero-Febrero 2024 y 2025. En miles de B/.

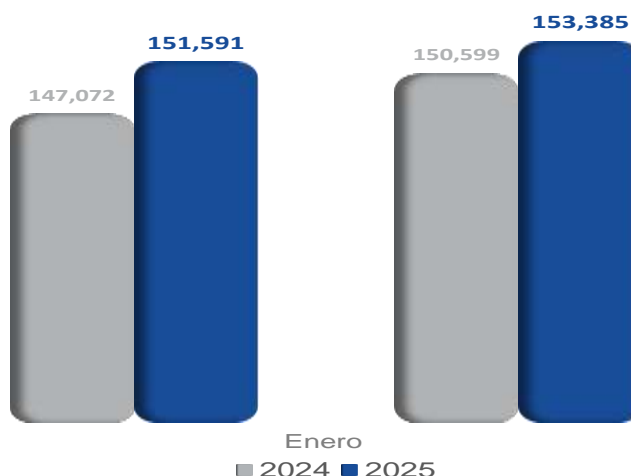

Fuente: Informes mensuales revisados de la planilla del Sector Público.

2.3.3 Sueldo Bruto Eventuales

El Sueldo Bruto de los funcionarios eventuales del Sector Descentralizado en febrero de 2025, alcanzó un monto de B/.9.2 millones (ver Gráfica No. 16 y Cuadro No. 7).

Al ser comparado con febrero de 2024, el monto pagado al personal eventual del Sector Descentralizado, disminuyó B/.1.0 millón (9.9%) (ver Cuadro No.9).

Las instituciones que presentaron disminución en febrero 2025 con respecto febrero de 2024 fueron: Instituto de Mercadeo Agropecuario B/.418 mil, Instituto Panameño de Deportes B/.189 mil, Universidad Especializada de las Américas B/.158 mil, Zona Libre de Colón B/.104 mil, Instituto Nacional de Formación Profesional y Capacitación para el Desarrollo Humano B/.100 mil, Caja de Ahorros B/.95 mil, Banco Hipotecario Nacional B/.72 mil, Autoridad del Tránsito y Transporte Terrestre B/. 59 mil, Universidad Autónoma de Chiriquí B/. 49 mil, Autoridad de Protección al Consumidor y Defensa de la Competencia B/. 38 mil (ver Cuadro No.9).

Con respecto a enero de 2025, la planilla de funcionarios eventuales del Sector Descentralizado registró un aumento de B/.1.4 millones (17.5%) (ver Cuadro No.8).

Gráfica No. 16 Sueldo Bruto de Funcionarios Eventuales del Sector Descentralizado: Enero-Febrero 2024 y 2025. En miles de B/.

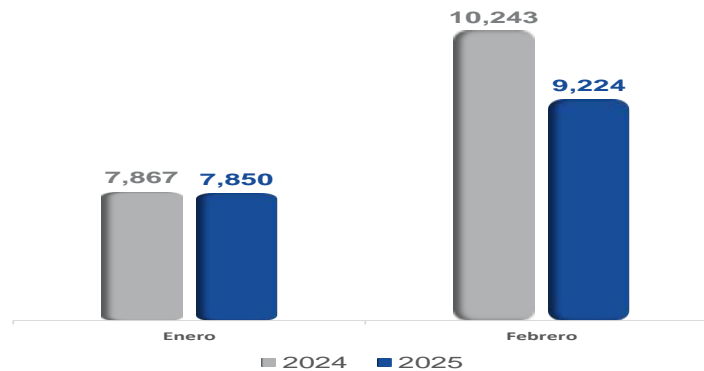

Fuente: Informes mensuales revisados de la planilla del Sector Público.

**Cuadro No.3 NÚMERO DE FUNCIONARIOS, PERMANENTES Y EVENTUALES,
EN EL SECTOR PÚBLICO: ENERO - FEBRERO DE 2025**

ENTIDAD	ENERO	FEBRERO	PROMEDIO MENSUAL
TOTAL SECTOR PÚBLICO	244,804	249,270	247,037
Gobierno Central	153,029	156,226	154,576
Asamblea Nacional de Diputados	3,038	3,780	3,409
Contraloría General de la República	3,838	3,936	3,887
Ministerio de la Presidencia	2,281	2,631	2,456
Servicio de Protección Institucional	1,975	1,671	1,823
Ministerio de Gobierno	3,319	3,337	3,328
Ministerio de Seguridad Pública	31,619	32,365	31,992
Ministerio de Relaciones Exteriores	643	671	657
Ministerio de Educación	56,707	57,433	57,070
Ministerio de Cultura	775	785	780
Ministerio de Comercio e Industrias	628	651	640
Ministerio de Obras Públicas	1,710	2,120	1,915
Ministerio de Desarrollo Agropecuario	2,097	2,158	2,128
Ministerio de Salud	17,143	17,115	17,129
Ministerio de Trabajo y Desarrollo Laboral	676	902	789
Ministerio de Vivienda y Ordenamiento Territorial	645	643	644
Ministerio de Economía y Finanzas	2,605	2,569	2,587
Ministerio de Desarrollo Social	1,375	1,365	1,370
Ministerio de Ambiente	1,410	1,411	1,411
Ministerio de la Mujer	136	183	160
Órgano Judicial	6,722	6,759	6,741
Procuraduría General de la Nación	7,582	7,534	7,558
Tribunal Electoral	3,563	3,634	3,599
Procuraduría de la Administración	266	273	270
Fiscalía General Electoral	270	300	285
Tribunal de Cuentas	120	120	120
Fiscalía de Cuentas	154	151	153
Defensoría del Pueblo	246	242	244
Tribunal Administrativo Tributario	89	88	89
Tribunal Administrativo de la Función Pública ^{1/}	53	51	-
Representantes de Corregimientos	1,344	1,348	1,346
Sector Descentralizado	91,775	93,044	92,247
Instituciones Descentralizadas	66,457	67,262	66,697
Autoridad del Tránsito y Transporte Terrestre	1,029	1,067	1,048
Autoridad Nacional de los Servicios Públicos	503	507	505
Caja de Seguro Social	34,451	34,605	34,528
Autoridad de Protección al Consumidor y Defensa de la Competencia	421	444	433
Sistema de Ahorro y Capitalización	36	35	36
Instituto para la Formación y Aprovechamiento de los Recursos Humanos	574	605	590
Instituto de Innovación Agropecuaria de Panamá	493	508	501
Instituto Panameño de Deportes	770	881	826
Instituto Nacional de Formación Profesional y Capacitación para el Desarrollo Humano	476	553	515
Instituto Técnico Superior Especializado	348	415	382
Instituto Panameño de Rehabilitación Especial	2,172	2,179	2,176
Autoridad Nacional para la Innovación Gubernamental	87	92	90
Instituto Panameño Autónomo Cooperativo	465	470	468
Autoridad de Turismo de Panamá	313	249	281
Instituto Conmemorativo Gorgas de Estudios de la Salud	361	404	383
Registro Público de Panamá	610	609	610
Universidad Autónoma de Chiriquí	2,267	2,260	2,264
Universidad de Panamá	10,297	10,165	10,231
Universidad Especializada de Las Américas	854	734	794
Universidad Tecnológica de Panamá	2,845	3,263	3,054
Universidad Marítima Internacional de Panamá	253	296	275
Universidad Autónoma de los Pueblos Indígenas ^{12/}	22	22	-
Sistema Estatal de Radio y Televisión	309	328	319
Agencia Panameña de Alimentos ^{2/}	112	120	116
Dirección General de Contrataciones Públicas	98	107	103
Secretaría Nacional de Ciencia, Tecnología e Innovación	182	181	182
Autoridad de los Recursos Acuáticos de Panamá	387	405	396
Tribunal Administrativo de Contrataciones Públicas	51	53	52
Autoridad de la Micro, Pequeña y Mediana Empresa	203	197	200
Zona Franca del Barú	13	11	12
Secretaría Nacional de Discapacidad	225	228	227
Autoridad Nacional de Aduanas	1,673	1,683	1,678
Secretaría Nacional de Niñez, Adolescencia y Familia	232	252	242
Autoridad Nacional de Administración de Tierras	617	615	616
Autoridad de Pasaportes de Panamá	146	141	144
Autoridad Nacional de Transparencia y Acceso a la Información	61	65	63
Superintendencia de Sujetos no Financieros	110	110	110
Autoridad Nacional de Descentralización	234	247	241
Benemérito Cuerpo de Bomberos de Panamá	1,870	1,862	1,866
Propanamá	43	42	43
Centro Nacional de Estudios en Técnicas de Imágenes Moleculares ^{1/}	-	0	-
Instituto de Meteorología e Hidrología de Panamá	107	107	107
Instituto Técnico Superior de Agro Tecnologías de las Américas ^{10/}	137	145	-

**Cuadro No.3 NÚMERO DE FUNCIONARIOS, PERMANENTES Y EVENTUALES,
EN EL SECTOR PÚBLICO: ENERO - FEBRERO DE 2025 (Conclusión)**

ENTIDAD	ENERO	FEBRERO	PROMEDIO MENSUAL
Empresas Públicas	17,359	17,482	17,421
Autoridad Marítima de Panamá	1,489	1,495	1,492
Bingos Nacionales	39	37	38
Autoridad Aeronáutica Civil	857	849	853
Aeropuerto Internacional de Tocumen, S. A.	1,691	1,743	1,717
Instituto de Acueductos y Alcantarillados Nacionales	2,743	2,766	2,755
Instituto de Mercadeo Agropecuario ^{4/}	587	569	578
Empresa de Transmisión Eléctrica, S. A.	502	506	504
Lotería Nacional de Beneficencia	1,576	1,546	1,561
Zona Libre de Colón	552	575	564
Empresa de Generación Eléctrica, S. A.	9	12	11
Agencia del Área Panamá Pacífico	84	81	83
Autoridad de Aseo Urbano y Domiciliario	2,399	2,448	2,424
Empresa Nacional de Autopistas, S. A.	30	30	30
Empresa Metro de Panamá, S. A.	732	730	731
Empresa Mercados Nacionales de la Cadena de Frío, S. A.	284	325	305
Transporte Masivo de Panamá, S. A.	3,785	3,770	3,778
Intermediarios Financieros	7,959	8,300	8,130
Superintendencia de Bancos	411	423	417
Banco de Desarrollo Agropecuario	567	622	595
Banco Hipotecario Nacional	232	237	235
Banco Nacional de Panamá	3,845	3,850	3,848
Caja de Ahorros	2,527	2,775	2,651
Superintendencia del Mercado de Valores	102	100	101
Instituto de Seguro Agropecuario	206	220	213
Superintendencia de Seguros y Reaseguros	69	73	71

Nota: Los empleados eventuales incluyen personal transitorios y contingentes.

^{1/} No estan operando.

^{2/} Creada la Agencia Panameña de Alimentos mediante Ley 206 del 30 de marzo de 2021, la cual entró en vigencia el 1 de octubre de 2021; reemplaza a la Autoridad Panameña de Seguridad de Alimentos.

^{4/} Incluye empleados de Programa de Inversión.

(-) Cantidad nula o cero.

**Cuadro No.4 SUELDO BRUTO MENSUAL Y ACUMULADO DE FUNCIONARIOS, PERMANENTES Y EVENTUALES,
EN EL SECTOR PÚBLICO: ENERO-FEBRERO DE 2025 (En miles de Balboas)**

ENTIDAD	ENERO	(R)	FEBRERO	MONTO ACUMULADO
TOTAL SECTOR PÚBLICO	414,404		424,049	838,453
Gobierno Central	254,963		261,440	516,403
Asamblea Nacional de Diputados	5,806		7,412	13,218
Contraloría General de la República	6,546		6,691	13,237
Ministerio de la Presidencia	3,271		3,432	6,703
Servicio de Protección Institucional	2,628		2,660	5,288
Ministerio de Gobierno	3,215		3,306	6,521
Ministerio de Seguridad Pública	42,559		44,130	86,689
Ministerio de Relaciones Exteriores	1,057		1,129	2,186
Ministerio de Educación	102,194		103,364	205,558
Ministerio de Cultura	868		897	1,765
Ministerio de Comercio e Industrias	822		864	1,686
Ministerio de Obras Públicas	1,553		2,238	3,791
Ministerio de Desarrollo Agropecuario	3,873		3,986	7,859
Ministerio de Salud	37,366		37,639	75,005
Ministerio de Trabajo y Desarrollo Laboral	804		1,188	1,992
Ministerio de Vivienda y Ordenamiento Territorial	695		696	1,391
Ministerio de Economía y Finanzas	3,864		3,829	7,693
Ministerio de Desarrollo Social	1,356		1,353	2,709
Ministerio de Ambiente	2,180		2,185	4,365
Ministerio de la Mujer	180		246	426
Órgano Judicial	12,678		12,865	25,543
Procuraduría General de la Nación	12,826		12,782	25,608
Tribunal Electoral	4,627		4,488	9,115
Procuraduría de la Administración	478		500	978
Fiscalía General Electoral	440		479	919
Tribunal de Cuentas	238		243	481
Fiscalía de Cuentas	259		257	516
Defensoría del Pueblo	334		328	662
Tribunal Administrativo Tributario	146		146	292
Tribunal Administrativo de la Función Pública ^{1/}	110		106	216
Representantes de Corregimientos	1,990		2,001	3,991
Sector Descentralizado	159,441		162,609	322,050
Instituciones Descentralizadas	126,478		128,713	255,191
Autoridad del Tránsito y Transporte Terrestre	982		1,042	2,024
Autoridad Nacional de los Servicios Públicos	896		903	1,799
Caja de Seguro Social	73,227		74,067	147,294
Autoridad de Protección al Consumidor y Defensa de la Competencia	447		502	949
Sistema de Ahorro y Capitalización	59		62	121
Instituto para la Formación y Aprovechamiento de los Recursos Humanos	547		582	1,129
Instituto de Innovación Agropecuaria de Panamá	804		829	1,633
Instituto Panameño de Deportes	776		952	1,728
Instituto Nacional de Formación Profesional y Capacitación para el Desarrollo Humano	521		607	1,128
Instituto Técnico Superior Especializado	700		803	1,503
Instituto Panameño de Rehabilitación Especial	4,193		4,240	8,433
Autoridad Nacional para la Innovación Gubernamental	190		198	388
Instituto Panameño Autónomo Cooperativo	585		607	1,192
Autoridad de Turismo de Panamá	251		302	553
Instituto Conmemorativo Gorgas de Estudios de la Salud	706		767	1,473
Registro Público de Panamá	647		651	1,298
Universidad Autónoma de Chiriquí	5,928		5,925	11,853
Universidad de Panamá	18,244		18,196	36,440
Universidad Especializada de Las Américas	1,615		1,646	3,261
Universidad Tecnológica de Panamá	6,065		6,497	12,562
Universidad Marítima Internacional de Panamá	438		495	933
Universidad Autónoma de los Pueblos Indígenas	29		29	58
Sistema Estatal de Radio y Televisión	373		404	777
Agencia Panameña de Alimentos ^{2/}	180		194	374
Dirección General de Contrataciones Públicas	178		194	372
Secretaría Nacional de Ciencia, Tecnología e Innovación	392		386	778
Autoridad de los Recursos Acuáticos de Panamá	515		532	1,047
Tribunal Administrativo de Contrataciones Públicas	109		113	222
Autoridad de la Micro, Pequeña y Mediana Empresa	280		273	553
Zona Franca del Barú	14		14	28
Secretaría Nacional de Discapacidad	295		299	594
Autoridad Nacional de Aduanas	1,742		1,759	3,501
Secretaría Nacional de Niñez, Adolescencia y Familia	372		398	770
Autoridad Nacional de Administración de Tierras	677		690	1,367
Autoridad de Pasaportes de Panamá	164		159	323
Autoridad Nacional de Transparencia y Acceso a la Información	97		105	202
Superintendencia de Sujetos no Financieros	247		247	494
Autoridad Nacional de Descentralización	353		408	761
Benemérito Cuerpo de Bomberos de Panamá	2,176		2,161	4,337
Propanamá	105		102	207
Centro Nacional de Estudios en Técnicas de Imágenes Moleculares ^{1/}	-		-	-
Instituto de Meteorología e Hidrología de Panamá	208		208	416
Instituto Técnico Superior de Agro Tecnologías de las Américas	151		165	316

**Cuadro No.4 SUELDO BRUTO MENSUAL Y ACUMULADO DE FUNCIONARIOS, PERMANENTES Y EVENTUALES,
EN EL SECTOR PÚBLICO: ENERO-FEBRERO DE 2025 (En miles de Balboas) (Conclusión)**

ENTIDAD	ENERO (R)	FEBRERO	MONTO ACUMULADO
Empresas Públicas	20,762	21,545	42,307
Autoridad Marítima de Panamá	1,861	1,879	3,740
Bingos Nacionales	36	36	72
Autoridad Aeronáutica Civil	1,387	1,384	2,771
Aeropuerto Internacional de Tocumen, S. A.	2,499	2,530	5,029
Instituto de Acueductos y Alcantarillados Nacionales ^{3/}	3,221	3,230	6,451
Instituto de Mercadeo Agropecuario ^{4/}	578	617	1,195
Empresa de Transmisión Eléctrica, S. A.	1,136	1,087	2,223
Lotería Nacional de Beneficencia	1,510	2,139	3,649
Zona Libre de Colón	591	632	1,223
Empresa de Generación Eléctrica, S. A.	21	32	53
Agencia del Área Panamá Pacífico	147	144	291
Autoridad de Aseo Urbano y Domiciliario	2,416	2,459	4,875
Empresa Nacional de Autopistas, S. A.	93	95	188
Empresa Metro de Panamá, S. A.	1,195	1,130	2,325
Empresa Mercados Nacionales de la Cadena de Frío, S. A.	339	416	755
Transporte Masivo de Panamá, S. A.	3,732	3,735	7,467
Intermediarios Financieros	12,201	12,351	24,552
Superintendencia de Bancos	807	822	1,629
Banco de Desarrollo Agropecuario	812	915	1,727
Banco Hipotecario Nacional	242	246	488
Banco Nacional de Panamá	6,139	6,147	12,286
Caja de Ahorros	3,512	3,510	7,022
Superintendencia del Mercado de Valores	214	213	427
Instituto de Seguro Agropecuario	317	333	650
Superintendencia de Seguros y Reaseguros	158	165	323

Nota: Se excluyen los pagos por horas extras, vigencias expiradas, décimo tercer mes, gastos de representación, jubilaciones y funcionarios eventuales de proyectos de inversión.

^{1/} No estan operando.

^{2/} Creada la Agencia Panameña de Alimentos mediante Ley 206 del 30 de marzo de 2021, la cual entró en vigencia el 1 de octubre de 2021; reemplaza a la Autoridad Panameña de Seguridad de Alimentos.

^{3/} A partir de enero 2023, la entidad hizo ajustes en el registro de los salarios reportados.

^{4/} Incluye empleados de Programa de Inversión.

(-) Cantidad nula o cero.

**Cuadro No.5 NÚMERO DE FUNCIONARIOS, PERMANENTES Y EVENTUALES,
EN EL SECTOR PÚBLICO: ENERO - FEBRERO DE 2024**

ENTIDAD	ENERO	FEBRERO	PROMEDIO MENSUAL
TOTAL SECTOR PÚBLICO	239,223	250,272	244,747
Gobierno Central	151,377	159,635	155,506
Asamblea Nacional de Diputados	3,065	3,630	3,348
Contraloría General de la República	3,723	3,723	3,723
Ministerio de la Presidencia	2,161	2,252	2,207
Servicio de Protección Institucional	2,030	2,030	2,030
Ministerio de Gobierno	3,453	3,475	3,464
Ministerio de Seguridad Pública	31,789	32,413	32,101
Ministerio de Relaciones Exteriores	631	681	656
Ministerio de Educación	56,155	58,637	57,396
Ministerio de Cultura	663	698	681
Ministerio de Comercio e Industrias	671	761	716
Ministerio de Obras Públicas	1,815	1,894	1,855
Ministerio de Desarrollo Agropecuario	2,119	2,308	2,214
Ministerio de Salud	17,043	19,236	18,140
Ministerio de Trabajo y Desarrollo Laboral	731	1,029	880
Ministerio de Vivienda y Ordenamiento Territorial	613	651	632
Ministerio de Economía y Finanzas	2,728	2,743	2,736
Ministerio de Desarrollo Social	1,493	1,488	1,491
Ministerio de Ambiente	1,721	1,726	1,724
Ministerio de la Mujer	129	160	145
Órgano Judicial	6,108	6,249	6,179
Procuraduría General de la Nación	7,061	7,071	7,066
Tribunal Electoral	3,164	4,279	3,722
Procuraduría de la Administración	235	236	236
Fiscalía General Electoral	208	384	296
Tribunal de Cuentas	111	117	114
Fiscalía de Cuentas	142	147	145
Defensoría del Pueblo	242	243	243
Tribunal Administrativo Tributario	90	89	90
Tribunal Administrativo de la Función Pública ^{1/}	-	-	-
Representantes de Corregimientos	1,283	1,285	1,284
Sector Descentralizado	87,846	90,637	89,241
Instituciones Descentralizadas	62,599	64,792	63,696
Autoridad del Tránsito y Transporte Terrestre	908	1,279	1,094
Autoridad Nacional de los Servicios Públicos	509	522	516
Caja de Seguro Social	31,622	31,906	31,764
Autoridad de Protección al Consumidor y Defensa de la Competencia	417	487	452
Sistema de Ahorro y Capitalización	39	39	39
Instituto para la Formación y Aprovechamiento de los Recursos Humanos	464	673	569
Instituto de Innovación Agropecuaria de Panamá	496	496	496
Instituto Panameño de Deportes	686	1,081	884
Instituto Nacional de Formación Profesional y Capacitación para el Desarrollo Humano	451	564	508
Instituto Técnico Superior Especializado	250	283	267
Instituto Panameño de Rehabilitación Especial	2,119	2,130	2,125
Autoridad Nacional para la Innovación Gubernamental	108	107	108
Instituto Panameño Autónomo Cooperativo	427	473	450
Autoridad de Turismo de Panamá	264	274	269
Instituto Conmemorativo Gorgas de Estudios de la Salud	343	388	366
Registro Público de Panamá	667	673	670
Universidad Autónoma de Chiriquí	2,231	2,305	2,268
Universidad de Panamá	10,189	10,115	10,152
Universidad Especializada de Las Américas	813	777	795
Universidad Tecnológica de Panamá	2,555	3,006	2,781
Universidad Marítima Internacional de Panamá	210	257	234
Sistema Estatal de Radio y Televisión	291	309	300
Agencia Panameña de Alimentos ^{2/}	122	122	122
Dirección General de Contrataciones Públicas	110	106	108
Secretaría Nacional de Ciencia, Tecnología e Innovación	183	186	185
Autoridad de los Recursos Acuáticos de Panamá	372	379	376
Tribunal Administrativo de Contrataciones Públicas	48	49	49
Autoridad de la Micro, Pequeña y Mediana Empresa	178	196	187
Zona Franca del Barú	16	20	18
Secretaría Nacional de Discapacidad	227	224	226
Autoridad Nacional de Aduanas	1,705	1,718	1,712
Secretaría Nacional de Niñez, Adolescencia y Familia	244	245	245
Autoridad Nacional de Administración de Tierras	685	732	709
Autoridad de Pasaportes de Panamá	149	148	149
Autoridad Nacional de Transparencia y Acceso a la Información	66	76	71
Superintendencia de Sujetos no Financieros	111	114	113
Autoridad Nacional de Descentralización	237	273	255
Benemérito Cuerpo de Bomberos de Panamá	1,941	1,916	1,929
Propanamá	48	48	48
Centro Nacional de Estudios en Técnicas de Imágenes Moleculares ^{1/}	-	-	-
Instituto de Meteorología e Hidrología de Panamá	98	96	97

**Cuadro No.5 NÚMERO DE FUNCIONARIOS, PERMANENTES Y EVENTUALES,
EN EL SECTOR PÚBLICO: ENERO - FEBRERO DE 2024 (Conclusión)**

ENTIDAD	ENERO	FEBRERO	PROMEDIO MENSUAL
Empresas Públicas	17,203	17,697	17,450
Autoridad Marítima de Panamá	1,633	1,627	1,630
Bingos Nacionales	37	36	37
Autoridad Aeronáutica Civil	881	885	883
Aeropuerto Internacional de Tocumen, S. A.	1,534	1,514	1,524
Instituto de Acueductos y Alcantarillados Nacionales	2,851	2,848	2,850
Instituto de Mercadeo Agropecuario ^{3/}	295	735	515
Empresa de Transmisión Eléctrica, S. A.	526	526	526
Lotería Nacional de Beneficencia	1,609	1,622	1,616
Zona Libre de Colón	531	592	562
Empresa de Generación Eléctrica, S. A.	13	13	13
Agencia del Área Panamá Pacífico	93	92	93
Autoridad de Aseo Urbano y Domiciliario	2,276	2,366	2,321
Empresa Nacional de Autopistas, S. A.	34	35	35
Empresa Metro de Panamá, S.A.	719	710	715
Empresa Mercados Nacionales de la Cadena de Frío, S. A.	311	307	309
Transporte Masivo de Panamá, S.A.	3,860	3,789	3,825
Intermediarios Financieros	8,044	8,148	8,096
Superintendencia de Bancos	395	396	396
Banco de Desarrollo Agropecuario	641	688	665
Banco Hipotecario Nacional	357	355	356
Banco Nacional de Panamá	3,677	3,685	3,681
Caja de Ahorros	2,585	2,601	2,593
Superintendencia del Mercado de Valores	104	102	103
Instituto de Seguro Agropecuario	211	247	229
Superintendencia de Seguros y Reaseguros	74	74	74

Nota: Los empleados eventuales incluyen personal transitorios y contingentes.

^{1/} No estan operando.

^{2/} Creada la Agencia Panameña de Alimentos mediante Ley 206 del 30 de marzo de 2021, la cual entró en vigencia el 1 de octubre de 2021; reemplaza a la Autoridad Panameña de Seguridad de Alimentos.

^{3/} Incluye empleados de Programa de Inversión.

(-) Cantidad nula o cero.

**Cuadro No.6 SUELDO BRUTO MENSUAL Y ACUMULADO DE FUNCIONARIOS, PERMANENTES Y EVENTUALES,
EN EL SECTOR PÚBLICO: ENERO-FEBRERO DE 2024 (En miles de Balboas)**

ENTIDAD	ENERO	(R)	FEBRERO	MONTO ACUMULADO
TOTAL SECTOR PÚBLICO	403,046		424,198	827,244
Gobierno Central	248,107		263,356	511,463
Asamblea Nacional de Diputados	5,620		7,116	12,736
Contraloría General de la República	6,140		6,138	12,278
Ministerio de la Presidencia	3,086		3,362	6,448
Servicio de Protección Institucional	2,712		2,711	5,423
Ministerio de Gobierno	3,336		3,364	6,700
Ministerio de Seguridad Pública	42,692		44,048	86,740
Ministerio de Relaciones Exteriores	1,015		1,092	2,107
Ministerio de Educación	100,539		103,805	204,344
Ministerio de Cultura	732		771	1,503
Ministerio de Comercio e Industrias	813		959	1,772
Ministerio de Obras Públicas	1,620		1,755	3,375
Ministerio de Desarrollo Agropecuario	3,821		4,010	7,831
Ministerio de Salud	36,396		41,055	77,451
Ministerio de Trabajo y Desarrollo Laboral	821		1,177	1,998
Ministerio de Vivienda y Ordenamiento Territorial	659		703	1,362
Ministerio de Economía y Finanzas	3,985		4,040	8,025
Ministerio de Desarrollo Social	1,450		1,455	2,905
Ministerio de Ambiente	2,612		2,634	5,246
Ministerio de la Mujer	165		204	369
Órgano Judicial	10,631		10,981	21,612
Procuraduría General de la Nación	11,945		12,068	24,013
Tribunal Electoral	3,726		6,065	9,791
Procuraduría de la Administración	415		419	834
Fiscalía General Electoral	349		575	924
Tribunal de Cuentas	209		229	438
Fiscalía de Cuentas	234		237	471
Defensoría del Pueblo	328		328	656
Tribunal Administrativo Tributario	148		145	293
Tribunal Administrativo de la Función Pública ^{1/}	-		-	-
Representantes de Corregimientos	1,908		1,910	3,818
Sector Descentralizado	154,939		160,842	315,781
Instituciones Descentralizadas	122,189		126,600	248,789
Autoridad del Tránsito y Transporte Terrestre	879		1,600	2,479
Autoridad Nacional de los Servicios Públicos	902		926	1,828
Caja de Seguro Social	71,183		71,421	142,604
Autoridad de Protección al Consumidor y Defensa de la Competencia	420		539	959
Sistema de Ahorro y Capitalización	62		65	127
Instituto para la Formación y Aprovechamiento de los Recursos Humanos	453		760	1,213
Instituto de Innovación Agropecuaria de Panamá	778		779	1,557
Instituto Panameño de Deportes	623		1,321	1,944
Instituto Nacional de Formación Profesional y Capacitación para el Desarrollo Humano	469		698	1,167
Instituto Técnico Superior Especializado	451		513	964
Instituto Panameño de Rehabilitación Especial	4,034		4,086	8,120
Autoridad Nacional para la Innovación Gubernamental	218		215	433
Instituto Panameño Autónomo Cooperativo	544		596	1,140
Autoridad de Turismo de Panamá	321		349	670
Instituto Conmemorativo Gorgas de Estudios de la Salud	677		736	1,413
Registro Público de Panamá	694		696	1,390
Universidad Autónoma de Chiriquí	5,901		6,097	11,998
Universidad de Panamá	17,630		17,549	35,179
Universidad Especializada de Las Américas	1,719		1,793	3,512
Universidad Tecnológica de Panamá	5,466		6,539	12,005
Universidad Marítima Internacional de Panamá	351		434	785
Sistema Estatal de Radio y Televisión	342		371	713
Agencia Panameña de Alimentos ^{2/}	177		175	352
Dirección General de Contrataciones Públicas	193		183	376
Secretaría Nacional de Ciencia, Tecnología e Innovación	400		406	806
Autoridad de los Recursos Acuáticos de Panamá	458		469	927
Tribunal Administrativo de Contrataciones Públicas	101		104	205
Autoridad de la Micro, Pequeña y Mediana Empresa	232		322	554
Zona Franca del Barú	21		22	43
Secretaría Nacional de Discapacidad	293		291	584
Autoridad Nacional de Aduanas	1,644		1,747	3,391
Secretaría Nacional de Niñez, Adolescencia y Familia	373		374	747
Autoridad Nacional de Administración de Tierras	736		873	1,609
Autoridad de Pasaportes de Panamá	163		162	325
Autoridad Nacional de Transparencia y Acceso a la Información	107		124	231
Superintendencia de Sujetos no Financieros	251		264	515
Autoridad Nacional de Descentralización	315		434	749
Benemérito Cuerpo de Bomberos de Panamá	2,283		2,245	4,528
Propanamá	127		127	254
Centro Nacional de Estudios en Técnicas de Imágenes Moleculares ^{1/}	-		-	-
Instituto de Meteorología e Hidrología de Panamá	198		195	393

**Cuadro No.6 SUELDO BRUTO MENSUAL Y ACUMULADO DE FUNCIONARIOS, PERMANENTES Y EVENTUALES,
EN EL SECTOR PÚBLICO: ENERO-FEBRERO DE 2024 (En miles de Balboas) (Conclusión)**

ENTIDAD	ENERO	(R)	FEBRERO	MONTO ACUMULADO
Empresas Públicas	20,622		22,003	42,625
Autoridad Marítima de Panamá	2,078		2,082	4,160
Bingos Nacionales	31		31	62
Autoridad Aeronáutica Civil	1,429		1,443	2,872
Aeropuerto Internacional de Tocumen, S. A.	2,283		2,232	4,515
Instituto de Acueductos y Alcantarillados Nacionales ^{3/}	3,331		3,326	6,657
Instituto de Mercadeo Agropecuario ^{4/}	352		1,081	1,433
Empresa de Transmisión Eléctrica, S. A.	1,135		1,135	2,270
Lotería Nacional de Beneficencia	1,400		1,894	3,294
Zona Libre de Colón	595		727	1,322
Empresa de Generación Eléctrica, S. A.	42		42	84
Agencia del Área Panamá Pacífico	156		154	310
Autoridad de Aseo Urbano y Domiciliario	2,305		2,462	4,767
Empresa Nacional de Autopistas, S. A.	98		99	197
Empresa Metro de Panamá, S. A.	1,201		1,172	2,373
Empresa Mercados Nacionales de la Cadena de Frío, S. A.	403		377	780
Transporte Masivo de Panamá, S. A.	3,783		3,746	7,529
Intermediarios Financieros	12,128		12,239	24,367
Superintendencia de Bancos	745		750	1,495
Banco de Desarrollo Agropecuario	874		973	1,847
Banco Hipotecario Nacional	376		378	754
Banco Nacional de Panamá	5,783		5,782	11,565
Caja de Ahorros	3,653		3,657	7,310
Superintendencia del Mercado de Valores	211		206	417
Instituto de Seguro Agropecuario	326		333	659
Superintendencia de Seguros y Reaseguros	160		160	320

Nota: Se excluyen los pagos por horas extras, vigencias expiradas, décimo tercer mes, gastos de representación, jubilaciones y funcionarios eventuales de proyectos de inversión.

^{1/} No estan operando.

^{2/} Creada la Agencia Panameña de Alimentos mediante Ley 206 del 30 de marzo de 2021, la cual entró en vigencia el 1 de octubre de 2021; reemplaza a la Autoridad Panameña de Seguridad de Alimentos.

^{3/} A partir de enero 2023, la entidad hizo ajustes en el registro de los salarios reportados.

^{4/} Incluye empleados de Programa de Inversión.

(-) Cantidad nula o cero.

**Cuadro No. 7 SUELDO BRUTO MENSUAL Y NÚMERO DE FUNCIONARIOS, PERMANENTES Y EVENTUALES,
EN EL SECTOR PÚBLICO: FEBRERO DE 2025**

ENTIDAD	SUELDO BRUTO ^{1/} (En miles de Balboas)			FUNCIONARIOS			SUELDO BRUTO ^{1/} (En miles de Balboas)		
	TOTAL	PERMANENTES	EVENTUALES ^{2/}	TOTAL	PERMANENTES	EVENTUALES ^{2/}	TOTAL SUELDO PROMEDIO	PERMANENTES	EVENTUALES ^{3/}
Total del Sector Público	424,049	409,853	14,196	249,270	239,132	10,138	1,701	1,714	1,400
Gobierno Central	261,440	256,468	4,972	156,226	153,344	2,882	1,673	1,673	1,725
Asamblea Nacional de Diputados	7,412	5,805	1,607	3,780	3,028	752	1,961	1,917	2,137
Contraloría General de la República	6,691	6,634	57	3,936	3,884	52	1,700	1,708	1,096
Ministerio de la Presidencia	3,432	3,432	-	2,631	2,631	-	1,304	1,304	..
Servicio de Protección Institucional	2,660	2,660	-	1,671	1,671	-	1,592	1,592	..
Ministerio de Gobierno	3,306	3,299	7	3,337	3,331	6	991	990	1,167
Ministerio de Seguridad Pública	44,130	43,540	590	32,365	32,111	254	1,364	1,356	2,323
Ministerio de Relaciones Exteriores	1,129	1,083	46	671	661	10	1,683	1,638	4,600
Ministerio de Educación	103,364	101,973	1,391	57,433	56,463	970	1,800	1,806	1,434
Ministerio de Cultura	897	888	9	785	778	7	1,143	1,141	1,286
Ministerio de Comercio e Industrias	864	837	27	651	632	19	1,327	1,324	1,421
Ministerio de Obras Públicas	2,238	2,169	69	2,120	2,069	51	1,056	1,048	1,353
Ministerio de Desarrollo Agropecuario	3,986	3,891	95	2,158	2,111	47	1,847	1,843	2,021
Ministerio de Salud	37,639	37,583	56	17,115	17,097	18	2,199	2,198	3,111
Ministerio de Trabajo y Desarrollo Laboral	1,188	805	383	902	670	232	1,317	1,201	1,651
Ministerio de Vivienda y Ordenamiento Territorial	696	696	-	643	643	-	1,082	1,082	..
Ministerio de Economía y Finanzas	3,829	3,807	22	2,569	2,555	14	1,490	1,490	1,571
Ministerio de Desarrollo Social	1,353	1,353	-	1,365	1,365	-	991	991	..
Ministerio del Ambiente	2,185	2,183	2	1,411	1,409	2	1,549	1,549	1,000
Ministerio de la Mujer ^{4/}	246	189	57	183	136	47	1,344	1,390	1,213
Órgano Judicial	12,865	12,865	-	6,759	6,759	-	1,903	1,903	..
Procuraduría General de la Nación	12,782	12,782	-	7,534	7,534	-	1,697	1,697	..
Tribunal Electoral	4,488	3,979	509	3,634	3,262	372	1,235	1,220	1,368
Procuraduría de la Administración	500	500	-	273	273	-	1,832	1,832	..
Fiscalía General Electoral	479	434	45	300	271	29	1,597	1,601	1,552
Tribunal de Cuentas	243	243	-	120	120	-	2,025	2,025	..
Fiscalía de Cuentas	257	257	-	151	151	-	1,702	1,702	..
Defensoría del Pueblo	328	328	-	242	242	-	1,355	1,355	..
Tribunal Administrativo Tributario	146	146	-	88	88	-	1,659	1,659	..
Tribunal Administrativo de la Función Pública ^{11/}	106	106	-	51	51	-	2,078	2,078	..
Representantes de Corregimientos	2,001	2,001	-	1,348	1,348	-	1,484	1,484	..
Sector Descentralizado	162,609	153,385	9,224	93,044	85,788	7,256	1,748	1,788	1,271
Instituciones Descentralizadas	128,713	120,139	8,574	67,262	60,678	6,584	1,914	1,980	1,302
Autoridad del Tránsito y Transporte Terrestre	1,042	1,029	13	1,067	1,058	9	977	973	1,444
Autoridad Nacional de los Servicios Públicos	903	896	7	507	503	4	1,781	1,781	1,750
Caja de Seguro Social	74,067	71,661	2,406	34,605	33,386	1,219	2,140	2,146	1,974
Autoridad de Protección al Consumidor y Defensa de la Competencia	502	444	58	444	419	25	1,131	1,060	2,320
Sistema de Ahorro y Capitalización	62	57	5	35	29	6	1,771	1,966	833
Instituto para la Formación y Aprovechamiento de los Recursos Humanos	582	527	55	605	551	54	962	956	1,019
Instituto de Innovación Agropecuaria de Panamá	829	829	-	508	508	-	1,632	1,632	..
Instituto Panameño de Deportes	952	778	174	881	767	114	1,081	1,014	1,526
Instituto Nacional de Formación Profesional y Capacitación para el Desarrollo Humano	607	530	77	553	480	73	1,098	1,104	1,055
Instituto Técnico Superior Especializado	803	663	140	415	325	90	1,935	2,040	1,556
Instituto Panameño de Habitación Especial	4,240	4,235	5	2,179	2,177	2	1,946	1,945	2,500
Autoridad Nacional para la Innovación Gubernamental	198	198	-	92	92	-	2,152	2,152	..
Instituto Panameño Autónomo Cooperativo	607	607	-	470	470	-	1,291	1,291	..
Autoridad de Turismo de Panamá	302	301	1	249	247	2	1,213	1,219	500
Instituto Conmemorativo Gorgas de Estudios de la Salud	767	705	62	404	360	44	1,899	1,958	1,409
Registro Público de Panamá	651	639	12	609	599	10	1,069	1,067	1,200
Universidad Autónoma de Chiriquí	5,925	5,652	273	2,260	1,925	335	2,622	2,936	815
Universidad de Panamá	18,196	13,645	4,551	10,165	5,982	4,183	1,790	2,281	1,088
Universidad Especializada de Las Américas	1,646	1,430	216	734	716	18	2,243	1,997	12,000
Universidad Tecnológica de Panamá	6,497	6,195	302	3,263	3,011	252	1,991	2,057	1,198
Universidad Marítima Internacional de Panamá	495	421	74	296	242	54	1,672	1,740	1,370
Universidad Autónoma de los Pueblos Indígenas ^{12/}	29	29	-	22	22	-	-	-	..
Sistema Estatal de Radio y Televisión	404	383	21	328	313	15	1,232	1,224	1,400
Agencia Panameña de Alimentos ^{4/}	194	194	-	120	120	-	1,617	1,617	..
Dirección General de Contrataciones Públicas	194	194	-	107	107	-	1,813	1,813	..
Secretaría Nacional de Ciencia, Tecnología e Innovación	386	386	-	181	181	-	2,133	2,133	..
Autoridad de los Recursos Acuáticos de Panamá	532	490	42	405	368	37	1,314	1,332	1,135
Tribunal Administrativo de Contrataciones Públicas	113	111	2	53	51	2	2,132	2,176	1,000
Autoridad de la Micro, Pequeña y Mediana Empresa	273	273	-	197	197	-	1,386	1,386	..
Zona Franca del Barú	14	14	-	11	11	-	1,273	1,273	..
Secretaría Nacional de Discapacidad	299	296	3	228	226	2	1,311	1,310	1,500
Autoridad Nacional de Aduanas	1,759	1,753	6	1,683	1,678	5	1,045	1,045	1,200
Secretaría Nacional de Niñez, Adolescencia y Familia	398	378	20	252	233	19	1,579	1,622	1,053
Autoridad Nacional de Administración de Tierras	690	690	-	615	615	-	1,122	1,122	..
Autoridad de Pasaportes de Panamá	159	159	-	141	141	-	1,128	1,128	..
Autoridad Nacional de Transparencia y Acceso a la Información	105	105	-	65	65	-	1,615	1,615	..
Superintendencia de Sujetos no Financieros	247	247	-	110	110	-	2,245	2,245	..
Autoridad Nacional de Descentralización	408	359	49	247	237	10	1,652	1,515	4,900
Benemérito Cuerpo de Bomberos de Panamá	2,161	2,161	-	1,862	1,862	-	1,161	1,161	..
Propanamá	102	102	-	42	42	-	2,429	2,429	..
Centro Nacional de Estudios en Técnicas de Imágenes Moleculares ^{3/}	-	-	-	-	-	-	-	-	..
Instituto de Meteorología e Hidrología de Panamá ^{8/}	208	208	-	107	107	-	1,944	1,944	..
Instituto Técnico Superior de Agro Tecnologías de las Américas ^{10/}	165	165	-	145	145	-	1,138	1,138	..

**Cuadro No. 7 SUELDO BRUTO MENSUAL Y NÚMERO DE FUNCIONARIOS, PERMANENTES Y EVENTUALES,
EN EL SECTOR PÚBLICO: FEBRERO DE 2025 (Conclusión)**

ENTIDAD	SUELDO BRUTO ^{1/} (En miles de Balboas)			FUNCIONARIOS			SUELDO BRUTO ^{1/} (En miles de Balboas)		
	TOTAL	PERMANENTES	EVENTUALES ^{2/}	TOTAL	PERMANENTES	EVENTUALES ^{2/}	TOTAL SUELDO PROMEDIO	PERMANENTES	EVENTUALES ^{2/}
Empresas Públicas	21,545	21,010	535	17,482	16,887	595	1,232	1,244	899
Autoridad Marítima de Panamá	1,879	1,879	-	1,495	1,495	-	1,257	1,257	..
Bingos Nacionales	36	36	-	37	37	-	973	973	..
Autoridad Aeronáutica Civil	1,384	1,383	1	849	848	1	1,630	1,631	1,000
Aeropuerto Internacional de Tocumen, S. A.	2,530	2,530	-	1,743	1,743	-	1,452	1,452	..
Instituto de Acueductos y Alcantarillados Nacionales ^{5/}	3,230	3,199	31	2,766	2,726	40	1,168	1,174	775
Instituto de Mercadeo Agropecuario ^{8/}	617	318	299	569	252	317	1,084	1,262	943
Empresa de Transmisión Eléctrica, S. A. ^{7/}	1,087	1,087	-	506	506	-	2,148	2,148	..
Lotería Nacional de Beneficencia	2,139	2,139	-	1,546	1,546	-	1,384	1,384	..
Zona Libre de Colón	632	606	26	575	547	28	1,099	1,108	929
Empresa de Generación Eléctrica, S. A.	32	32	-	12	12	-	2,667	2,667	..
Agencia del Área Panamá Pacífico	144	144	-	81	81	-	1,778	1,778	..
Autoridad de Aseo Urbano y Domiciliario	2,459	2,284	175	2,448	2,240	208	1,004	1,020	841
Empresa Nacional de Autopistas, S. A.	95	95	-	30	30	-	3,167	3,167	..
Empresa Metro de Panamá, S. A.	1,130	1,127	3	730	729	1	1,548	1,546	3,000
Empresa Mercados Nacionales de la Cadena de Frio, S. A.	416	416	-	325	325	-	1,280	1,280	..
Transporte Masivo de Panamá, S. A.	3,735	3,735	-	3,770	3,770	-	991	991	..
Intermediarios Financieros	12,351	12,236	115	8,300	8,223	77	1,488	1,488	1,494
Superintendencia de Bancos	822	822	-	423	423	-	1,943	1,943	..
Banco de Desarrollo Agropecuario	915	826	89	622	573	49	1,471	1,442	1,816
Banco Hipotecario Nacional	246	242	4	237	232	5	1,038	1,043	800
Banco Nacional de Panamá	6,147	6,146	1	3,850	3,849	1	1,597	1,597	1,000
Caja de Ahorros	3,510	3,496	14	2,775	2,758	17	1,265	1,268	824
Superintendencia del Mercado de Valores	213	213	-	100	100	-	2,130	2,130	..
Instituto de Seguro Agropecuario	333	326	7	220	215	5	1,514	1,516	1,400
Superintendencia de Seguros y Reaseguros	165	165	-	73	73	-	2,260	2,260	..

^{1/} Incluye empleados transitorios y contingentes.

^{2/} Se excluyen los pagos por horas extras, vigencias expiradas, décimo tercer mes, gastos de representación, jubilaciones y funcionarios eventuales de proyectos de inversión.

^{3/} No están operando.

^{4/} Creada la Agencia Panameña de Alimentos mediante Ley 206 del 30 de marzo de 2021, la cual entró en vigencia el 1 de octubre de 2021; reemplaza a la Autoridad Panameña de Seguridad de Alimentos.

^{5/} A partir de enero 2023, la entidad hizo ajustes en el registro de los salarios reportados.

^{6/} Incluye empleados de Programa de Inversión.

^{7/} No incluye pagos a observadores meteorólogos a partir de enero 2023.

^{8/} Creada mediante Decreto Ejecutivo No.2 del 7 de marzo de 2022, reglamenta la Ley 209 de 22 de abril de 2021.

^{9/} Creado mediante Ley 375 de 8 de marzo de 2023; reemplaza al Instituto Nacional de la Mujer.

^{10/} Creada mediante la Ley No.168 del 8 de octubre de 2020, la cual reorganiza y moderniza el Instituto Nacional de Agricultura Augusto Samuel Boyd, con sede principal en Divisa, provincia de Herrera. Esta ley establece que, por tradición, se mantendrá la abreviatura INA para referirse a dicho instituto. En los meses anteriores se contabilizaban como personal permanente del MIDA.

^{11/} Inicia operaciones a partir del mes de Junio de 2024.

^{12/} Creada mediante Ley 288 de 10 de marzo de 2022.

(-) Cantidad nula o cero.

(..) Dato no aplicable.

**Cuadro No. 8 DIFERENCIAS EN EL SUELDO BRUTO MENSUAL Y NÚMERO DE FUNCIONARIOS,
PERMANENTES Y EVENTUALES, EN EL SECTOR PÚBLICO:
FEBRERO DE 2025 - ENERO DE 2025**

ENTIDAD	PERMANENTES Y EVENTUALES ^{1/}						DIFERENCIAS			
	SUELDO BRUTO ^{2/} (En miles de B./)			TOTAL FUNCIONARIOS			PERMANENTES		EVENTUALES ^{1/}	
	FEBRERO	ENERO	VARIACIÓN ABSOLUTA	FEBRERO	ENERO	VARIACIÓN ABSOLUTA	SUELDO BRUTO ^{2/} (En miles de B./)	FUNCIO- NARIOS	SUELDO BRUTO ^{2/} (En miles de B./)	FUNCIO- NARIOS
Total del Sector Público	424,049	414,404	9,645	249,270	244,804	4,466	4,088	1,391	5,557	3,075
Gobierno Central	261,440	254,963	6,477	156,226	153,029	3,197	2,294	713	4,183	2,484
Asamblea Nacional de Diputados	7,412	5,806	1,606	3,780	3,038	742	-1	-10	1,607	752
Contraloría General de la República	6,691	6,546	145	3,936	3,838	98	88	46	57	52
Ministerio de la Presidencia	3,432	3,271	161	2,631	2,281	350	161	350	-	-
Servicio de Protección Institucional	2,660	2,628	32	1,671	1,975	-304	32	-304	-	-
Ministerio de Gobierno	3,306	3,215	91	3,337	3,319	18	84	12	7	6
Ministerio de Seguridad Pública	44,130	42,559	1,571	32,365	31,619	746	981	492	590	254
Ministerio de Relaciones Exteriores	1,129	1,057	72	671	643	28	26	18	46	10
Ministerio de Educación	103,364	102,194	1,170	57,433	56,707	726	-157	-188	1,327	914
Ministerio de Cultura	897	868	29	785	775	10	29	7	-	3
Ministerio de Comercio e Industrias	864	822	42	651	628	23	43	18	-1	5
Ministerio de Obras Públicas	2,238	1,553	685	2,120	1,710	410	616	359	69	51
Ministerio de Desarrollo Agropecuario	3,986	3,873	113	2,158	2,097	61	18	14	95	47
Ministerio de Salud	37,639	37,366	273	17,115	17,143	-28	217	-46	56	18
Ministerio de Trabajo y Desarrollo Laboral	1,188	804	384	902	676	226	1	-6	383	232
Ministerio de Vivienda y Ordenamiento Territorial	696	695	1	643	645	-2	1	-2	-	-
Ministerio de Economía y Finanzas	3,829	3,864	-35	2,569	2,605	-36	-57	-50	22	14
Ministerio de Desarrollo Social	1,353	1,356	-3	1,365	1,375	-10	-3	-10	-	-
Ministerio del Ambiente	2,185	2,180	5	1,411	1,410	1	3	-1	2	2
Ministerio de la Mujer ^{3/}	246	180	66	183	136	47	9	-	57	47
Órgano Judicial	12,865	12,678	187	6,759	6,722	37	187	37	-	-
Procuraduría General de la Nación	12,782	12,826	-44	7,534	7,582	-48	-44	-48	-	-
Tribunal Electoral	4,488	4,627	-139	3,634	3,563	71	39	22	-178	49
Procuraduría de la Administración	500	478	22	273	266	7	22	7	-	-
Fiscalía General Electoral	479	440	39	300	270	30	-5	2	44	28
Tribunal de Cuentas	243	238	5	120	120	-	5	-	-	-
Fiscalía de Cuentas	257	259	-2	151	154	-3	-2	-3	-	-
Defensoría del Pueblo	328	334	-6	242	246	-4	-6	-4	-	-
Tribunal Administrativo Tributario	146	146	-	88	89	-1	-	-1	-	-
Tribunal Administrativo de la Función Pública ^{13/}	106	110	-4	51	53	-2	-4	-2	-	-
Representantes de Corregimientos	2,001	1,990	11	1,348	1,344	4	11	4	-	-
Sector Descentralizado	162,609	159,441	3,168	93,044	91,775	1,269	1,794	678	1,374	591
Instituciones Descentralizadas	128,713	126,478	2,235	67,262	66,457	805	1,081	335	1,154	470
Autoridad del Tránsito y Transporte Terrestre	1,042	982	60	1,067	1,029	38	47	29	13	9
Autoridad Nacional de los Servicios Públicos	903	896	7	507	503	4	-	-	7	4
Caja de Seguro Social	74,067	73,227	840	34,605	34,451	154	348	-6	492	160
Autoridad de Protección al Consumidor y Defensa de la Competencia	502	447	55	444	421	23	-3	-2	58	25
Sistema de Ahorro y Capitalización	62	59	3	35	36	-1	3	-1	-	-
Instituto para la Formación y Aprovechamiento de los Recursos Humanos	582	547	35	605	574	31	25	8	10	23
Instituto de Innovación Agropecuaria de Panamá	829	804	25	508	493	15	25	15	-	-
Instituto Panameño de Deportes	952	776	176	881	770	111	2	-3	174	114
Instituto Nacional de Formación Profesional y Capacitación para el Desarrollo Humano	607	521	86	553	476	77	9	4	77	73
Instituto Técnico Superior Especializado	803	700	103	415	348	67	66	43	37	24
Instituto Panameño de Habitación Especial	4,240	4,193	47	2,179	2,172	7	42	5	5	2
Autoridad Nacional para la Innovación Gubernamental	198	190	8	92	87	5	8	5	-	-
Instituto Panameño Autónomo Cooperativo	607	585	22	470	465	5	22	5	-	-
Autoridad de Turismo de Panamá	302	251	51	249	313	-64	51	-66	-	2
Instituto Conmemorativo Gorgas de Estudios de la Salud	767	706	61	404	361	43	-1	-1	62	44
Registro Público de Panamá	651	647	4	609	610	-1	-4	-8	8	7
Universidad Autónoma de Chiriquí	5,925	5,928	-3	2,260	2,267	-7	-3	-7	-	-
Universidad de Panamá	18,196	18,244	-48	10,165	10,297	-132	13	-18	-61	-114
Universidad Especializada de Las Américas	1,646	1,615	31	734	854	-120	72	31	-41	-151
Universidad Tecnológica de Panamá	6,497	6,065	432	3,263	2,845	418	261	264	171	154
Universidad Marítima Internacional de Panamá	495	438	57	296	253	43	15	10	42	33
Universidad Autónoma de los Pueblos Indígenas ^{12/}	29	29	-	22	22	-	-	-	-	-
Sistema Estatal de Radio y Televisión	404	373	31	328	309	19	10	4	21	15
Agencia Panameña de Alimentos ^{4/}	194	180	14	120	112	8	14	8	-	-
Dirección General de Contrataciones Públicas	194	178	16	107	98	9	16	9	-	-
Secretaría Nacional de Ciencia, Tecnología e Innovación	386	392	-6	181	182	-1	-6	-1	-	-
Autoridad de los Recursos Acuáticos de Panamá	532	515	17	405	387	18	12	4	5	14
Tribunal Administrativo de Contrataciones Públicas	113	109	4	53	51	2	2	-	2	2
Autoridad de la Micro, Pequeña y Mediana Empresa	273	280	-7	197	203	-6	-7	-6	-	-
Zona Franca del Barú	14	14	-	11	13	-2	-	-2	-	-
Secretaría Nacional de Discapacidad	299	295	4	228	225	3	1	1	3	2
Autoridad Nacional de Aduanas	1,759	1,742	17	1,683	1,673	10	11	5	6	5
Secretaría Nacional de Niñez, Adolescencia y Familia	398	372	26	252	232	20	9	3	17	17
Autoridad Nacional de Administración de Tierras	690	677	13	615	617	-2	13	-2	-	-
Autoridad de Pasaportes de Panamá	159	164	-5	141	146	-5	-5	-5	-	-
Autoridad Nacional de Transparencia y Acceso a la Información	105	97	8	65	61	4	8	4	-	-
Superintendencia de Sujetos no Financieros	247	247	0	110	110	0	-	-	-	-
Autoridad Nacional de Descentralización	408	353	55	247	234	13	6	3	49	10
Benemérito Cuerpo de Bomberos de Panamá	2,161	2,176	-15	1,862	1,870	-8	-12	-4	-3	-4
Propanamá ^{5/}	102	105	-3	42	43	-1	-3	-1	-	-
Centro Nacional de Estudios en Técnicas de Imágenes Moleculares ^{3/}	-	-	-	-	-	-	-	-	-	-
Instituto de Meteorología e Hidrología de Panamá ^{6/}	208	208	-	107	107	-	-	-	-	-
Instituto Técnico Superior de Agro Tecnologías de las Américas	165	151	14	145	137	8	14	8	-	-

**Cuadro No.8 DIFERENCIAS EN EL SUELDO BRUTO MENSUAL Y NÚMERO DE FUNCIONARIOS,
PERMANENTES Y EVENTUALES, EN EL SECTOR PÚBLICO:
FEBRERO DE 2025 - ENERO DE 2025 (Conclusión)**

ENTIDAD	PERMANENTES Y EVENTUALES ¹⁾						DIFERENCIAS			
	SUELDO BRUTO ²⁾ (En miles de B/.)			TOTAL FUNCIONARIOS			PERMANENTES		EVENTUALES ¹⁾	
	FEBRERO	ENERO	VARIACIÓN ABSOLUTA	FEBRERO	ENERO	VARIACIÓN ABSOLUTA	SUELDO BRUTO ²⁾ (En miles de B/.)	FUNCIO- NARIOS	SUELDO BRUTO ²⁾ (En miles de B/.)	FUNCIO- NARIOS
Empresas Públicas	21,545	20,762	783	17,482	17,359	123	636	32	147	91
Autoridad Marítima de Panamá	1,879	1,861	18	1,495	1,489	6	18	6	-	-
Bingos Nacionales	36	36	-	37	39	-2	-	-2	-	-
Autoridad Aeronáutica Civil	1,384	1,387	-3	849	857	-8	-4	-9	1	1
Aeropuerto Internacional de Tocumen, S. A.	2,530	2,499	31	1,743	1,691	52	31	52	-	-
Instituto de Acueductos y Alcantarillados Nacionales	3,230	3,221	9	2,766	2,743	23	-22	-17	31	40
Instituto de Mercadeo Agropecuario ⁴⁾	617	578	39	569	587	-18	-7	-3	46	-15
Empresa de Transmisión Eléctrica, S. A. ⁷⁾	1,087	1,136	-49	506	502	4	-49	4	-	-
Lotería Nacional de Beneficencia	2,139	1,510	629	1,546	1,576	-30	629	-30	-	-
Zona Libre de Colón	632	591	41	575	552	23	29	23	12	-
Empresa de Generación Eléctrica, S. A.	32	21	11	12	9	3	11	3	-	-
Agencia del Área Panamá Pacífico	144	147	-3	81	84	-3	-3	-3	-	-
Autoridad de Aseo Urbano y Domiciliario	2,459	2,416	43	2,448	2,399	49	-11	-15	54	64
Empresa Nacional de Autopistas, S. A.	95	93	2	30	30	-	2	-	-	-
Empresa Metro de Panamá, S. A.	1,130	1,195	-65	730	732	-2	-68	-3	3	1
Empresa Mercados Nacionales de la Cadena de Frío, S. A.	416	339	77	325	284	41	77	41	-	-
Transporte Masivo de Pasajeros, S. A.	3,735	3,732	3	3,770	3,785	-15	3	-15	-	-
Intermediarios Financieros	12,351	12,201	150	8,300	7,959	341	77	311	73	30
Superintendencia de Bancos	822	807	15	423	411	12	15	12	-	-
Banco de Desarrollo Agropecuario	915	812	103	622	567	55	14	6	89	49
Banco Hipotecario Nacional	246	242	4	237	232	5	1	1	3	4
Banco Nacional de Panamá	6,147	6,139	8	3,850	3,845	5	9	6	-1	-1
Caja de Ahorros	3,510	3,512	-2	2,775	2,527	248	22	273	-24	-25
Superintendencia del Mercado de Valores	213	214	-1	100	102	-2	-1	-2	-	-
Instituto de Seguro Agropecuario	333	317	16	220	206	14	10	11	6	3
Superintendencia de Seguros y Reaseguros	165	158	7	73	69	4	7	4	-	-

¹⁾ Incluye empleados transitorios y contingentes.

²⁾ Se excluyen los pagos por horas extras, vigencias expiradas, décimo tercer mes, gastos de representación, jubilaciones y funcionarios eventuales de proyectos de inversión.

³⁾ No están operando.

⁴⁾ Creada la Agencia Panameña de Alimentos mediante Ley 206 del 30 de marzo de 2021, la cual entró en vigencia el 1 de octubre de 2021; reemplaza a la Autoridad Panameña de Seguridad de Alimentos.

⁵⁾ Creada la Agencia para la Atracción de Inversiones y la Promoción de las Exportaciones (Propanamá), adscrita al Ministerio de Relaciones Exteriores, mediante Decreto Ejecutivo No. 181-A del 27 de agosto de 2019.

⁶⁾ Incluye empleados del programa de inversión.

⁷⁾ No incluye pagos a observadores meteorólogos.

⁸⁾ Creada mediante Decreto Ejecutivo No.2 del 7 de marzo de 2022, reglamenta la Ley 209 de 22 de abril de 2021.

⁹⁾ Creado mediante Ley 375 de 8 de marzo de 2023; reemplaza al Instituto Nacional de la Mujer.

¹⁰⁾ Creada mediante la Ley No.168 del 8 de octubre de 2020, la cual reorganiza y moderniza el Instituto Nacional de Agricultura Augusto Samuel Boyd, con sede principal en Divisa, provincia de Herrera. Esta ley establece que, por tradición, se mantendrá la abreviatura INA para referirse a dicho instituto. En los meses anteriores se contabilizaban como personal permanente del MIDA.

¹¹⁾ Inicia operaciones a partir de Junio de 2024.

¹²⁾ Creada mediante Ley 288 de 10 de marzo de 2022.

(-) Cantidad nula o cero.

(..) Dato no aplicable.

**Cuadro No.9 DIFERENCIAS EN EL SUELDO BRUTO MENSUAL Y NÚMERO DE FUNCIONARIOS,
PERMANENTES Y EVENTUALES, EN EL SECTOR PÚBLICO:
FEBRERO 2025-2024**

ENTIDAD	PERMANENTES Y EVENTUALES ^{1/}						DIFERENCIAS			
	SUELDO BRUTO ^{2/} (En miles de B./.)			TOTAL FUNCIONARIOS			PERMANENTES		EVENTUALES ^{1/}	
	FEBRERO 2025	FEBRERO 2024	VARIACIÓN ABSOLUTA	FEBRERO 2025	FEBRERO 2024	VARIACIÓN ABSOLUTA	SUELDO BRUTO ^{2/} (En miles de B./.)	FUNCIO- NARIOS	SUELDO BRUTO ^{2/} (En miles de B./.)	FUNCIO- NARIOS
Total del Sector Público	424,049	424,198	-149	249,220	250,272	-1,002	9,346	4,538	-9,495	-5,539
Gobierno Central	261,440	263,356	-1,916	156,226	159,635	-3,409	6,560	1,447	-8,476	-4,856
Asamblea Nacional de Diputados	7,412	7,116	296	3,780	3,630	150	47	-44	249	194
Contraloría General de la República	6,691	6,138	553	3,936	3,723	213	496	161	57	52
Ministerio de la Presidencia	3,432	3,362	70	2,631	2,252	379	70	379	-	-
Servicio de Protección Institucional	2,660	2,711	-51	1,671	2,030	-359	-51	-359	-	-
Ministerio de Gobierno	3,306	3,364	-58	3,337	3,475	-138	-36	-120	-22	-18
Ministerio de Seguridad Pública	44,130	44,048	82	32,365	32,413	-48	270	266	-188	-314
Ministerio de Relaciones Exteriores	1,129	1,092	37	671	681	-10	76	35	-39	-45
Ministerio de Educación	103,364	103,805	-441	57,433	58,637	-1,204	1,315	272	-1,756	-1,476
Ministerio de Cultura	897	771	126	785	698	87	144	109	-18	-22
Ministerio de Comercio e Industrias	864	959	-95	651	761	-110	14	-41	-109	-69
Ministerio de Obras Públicas	2,238	1,755	483	2,120	1,894	226	546	260	-63	-34
Ministerio de Desarrollo Agropecuario	3,986	4,010	-24	2,158	2,308	-150	54	-17	-78	-133
Ministerio de Salud	37,639	41,055	-3,416	17,115	19,236	-2,121	1,184	65	-4,600	-2,186
Ministerio de Trabajo y Desarrollo Laboral	1,188	1,177	11	902	1,029	-127	-20	-63	31	-64
Ministerio de Vivienda y Ordenamiento Territorial	696	703	-7	643	651	-8	1	-6	-8	-2
Ministerio de Economía y Finanzas	3,829	4,040	-211	2,569	2,743	-174	-173	-172	-38	-2
Ministerio de Desarrollo Social	1,353	1,455	-102	1,365	1,488	-123	-102	-123	-	-
Ministerio del Ambiente	2,185	2,634	-449	1,411	1,726	-315	-448	-315	-1	-
Ministerio de la Mujer ^{3/}	246	204	42	183	160	23	14	2	28	21
Órgano Judicial	12,865	10,981	1,884	6,759	6,249	510	1,884	510	-	-
Procuraduría General de la Nación	12,782	12,068	714	7,534	7,071	463	714	463	-	-
Tribunal Electoral	4,488	6,065	-1,577	3,634	4,279	-645	175	-30	-1,752	-615
Procuraduría de la Administración	500	419	81	273	236	37	81	37	-	-
Fiscalía General Electoral	479	575	-96	300	384	-84	73	59	-169	-143
Tribunal de Cuentas	243	229	14	120	117	3	14	3	-	-
Fiscalía de Cuentas	257	237	20	151	147	4	20	4	-	-
Defensoría del Pueblo	328	328	0	242	243	-1	-	-1	-	-
Tribunal Administrativo Tributario	146	145	1	88	89	-1	1	-1	-	-
Tribunal Administrativo de la Función Pública ^{3/}	106	-	106	51	-	51	106	51	-	-
Representantes de Corregimientos	2,001	1,910	91	1,348	1,285	63	91	63	-	-
Sector Descentralizado	162,609	160,842	1,767	93,044	90,637	2,408	2,786	3,091	-1,019	-683
Instituciones Descentralizadas	128,713	126,600	2,113	67,262	64,792	2,470	2,384	2,912	-271	-442
Autoridad del Tránsito y Transporte Terrestre	1,042	1,600	-558	1,067	1,279	-212	-499	-150	-59	-62
Autoridad Nacional de los Servicios Públicos	903	926	-23	507	522	-15	-20	-13	-3	-2
Caja de Seguro Social	74,067	71,421	2,646	34,605	31,906	2,699	2,502	2,824	144	-125
Autoridad de Protección al Consumidor y Defensa de la Competencia	502	539	-37	444	487	-43	1	-6	-38	-37
Sistema de Ahorro y Capitalización	62	65	-3	35	39	-4	-2	-3	-1	-1
Instituto para la Formación y Aprovechamiento de los Recursos Humanos	582	760	-178	605	673	-68	-143	-34	-35	-34
Instituto de Innovación Agropecuaria de Panamá	829	779	50	508	496	12	50	12	-	-
Instituto Panameño de Deportes	952	1,321	-369	881	1,081	-200	-180	-51	-189	-149
Instituto Nacional de Formación Profesional y Capacitación para el Desarrollo Humano	607	698	-91	553	564	-11	9	18	-100	-29
Instituto Técnico Superior Especializado	803	513	290	415	283	132	222	78	68	54
Instituto Panameño de Habilitación Especial	4,240	4,086	154	2,179	2,130	49	168	55	-14	-6
Autoridad Nacional para la Innovación Gubernamental	198	215	-17	92	107	-15	-17	-15	-	-
Instituto Panameño Autónomo Cooperativo	607	596	11	470	473	-3	24	8	-13	-11
Autoridad de Turismo de Panamá	302	349	-47	249	274	-25	-44	-24	-3	-1
Instituto Conmemorativo Gorgas de Estudios de la Salud	767	736	31	404	388	16	33	19	-2	-3
Registro Público de Panamá	651	696	-45	609	673	-64	-45	-64	-	-
Universidad Autónoma de Chiriquí	5,925	6,097	-172	2,260	2,305	-45	-123	-33	-49	-12
Universidad de Panamá	18,196	17,549	647	10,165	10,115	50	563	111	84	-61
Universidad Especializada de Las Américas	1,646	1,793	-147	734	777	-43	11	61	-158	-104
Universidad Tecnológica de Panamá	6,497	6,539	-42	3,263	3,006	257	-65	149	23	108
Universidad Marítima Internacional de Panamá	495	434	61	296	257	39	45	25	16	14
Universidad Autónoma de los Pueblos Indígenas ^{10/}	29	-	29	22	-	22	29	22	-	-
Sistema Estatal de Radio y Televisión	404	371	33	328	309	19	37	22	-4	-3
Agencia Panameña de Alimentos ^{4/}	194	175	19	120	122	-2	19	-2	-	-
Dirección General de Contrataciones Públicas	194	183	11	107	106	1	11	1	-	-
Secretaría Nacional de Ciencia, Tecnología e Innovación	386	406	-20	181	186	-5	-20	-5	-	-
Autoridad de los Recursos Acuáticos de Panamá	532	469	63	405	379	26	34	-1	29	27
Tribunal Administrativo de Contrataciones Públicas	113	104	9	53	49	4	7	2	2	2
Autoridad de la Micro, Pequeña y Mediana Empresa	273	322	-49	197	196	1	-49	1	-	-
Zona Franca del Barú	14	22	-8	11	20	-9	-7	-7	-1	-2
Secretaría Nacional de Discapacidad	299	291	8	228	224	4	5	2	3	2
Autoridad Nacional de Aduanas	1,759	1,747	12	1,683	1,718	-35	15	-33	-3	-2
Instituto Nacional de la Mujer										
Secretaría Nacional de Niñez, Adolescencia y Familia	398	374	24	252	245	7	4	-12	20	19
Autoridad Nacional de Administración de Tierras	690	873	-183	615	732	-117	-183	-117	-	-
Autoridad de Pasaportes de Panamá	159	162	-3	141	148	-7	-3	-7	-	-
Autoridad Nacional de Transparencia y Acceso a la Información	105	124	-19	65	76	-11	-5	-3	-14	-8
Superintendencia de Sujetos no Financieros	247	264	-17	110	114	-4	-17	-4	-	-
Autoridad Nacional de Descartelización	408	434	-26	247	273	-26	-75	-36	49	10
Benemérito Cuerpo de Bomberos de Panamá	2,161	2,245	-84	1,862	1,916	-54	-61	-28	-23	-26
Propanamá ^{5/}	102	127	-25	42	48	-6	-25	-6	-	-
Centro Nacional de Estudios en Técnicas de Imágenes Moleculares ^{3/}	-	-	-	-	-	-	-	-	-	-
Instituto de Meteorología e Hidrología de Panamá ^{8/}	208	195	13	107	96	11	13	11	-	-
Instituto Técnico Superior de Agro Tecnologías de las Américas ^{10/}	165	-	165	145	-	145	165	145	-	-

**Cuadro No. 9 DIFERENCIAS EN EL SUELDO BRUTO MENSUAL Y NÚMERO DE FUNCIONARIOS,
PERMANENTES Y EVENTUALES, EN EL SECTOR PÚBLICO:
FEBRERO 2025-2024 (Conclusión)**

ENTIDAD	PERMANENTES Y EVENTUALES ^{1/}						DIFERENCIAS			
	SUELDO BRUTO ^{2/} (En miles de B./)			TOTAL FUNCIONARIOS			PERMANENTES		EVENTUALES ^{1/}	
	FEBRERO 2025	FEBRERO 2024	VARIACIÓN ABSOLUTA	FEBRERO 2025	FEBRERO 2024	VARIACIÓN ABSOLUTA	SUELDO BRUTO ^{2/} (En miles de B./)	FUNCIO- NARIOS	SUELDO BRUTO ^{2/} (En miles de B./)	FUNCIO- NARIOS
Empresas Públicas	21,545	22,003	-458	17,482	17,697	-215	87	-158	-545	-57
Autoridad Marítima de Panamá	1,879	2,082	-203	1,495	1,627	-132	-182	-127	-21	-5
Bingos Nacionales	36	31	5	37	36	1	5	1	-	-
Autoridad Aeronáutica Civil	1,384	1,443	-59	849	885	-36	-46	-33	-13	-3
Aeropuerto Internacional de Tocumen, S. A.	2,530	2,232	298	1,743	1,514	229	298	229	-	-
Instituto de Acueductos y Alcantarillados Nacionales	3,230	3,326	-96	2,766	2,848	-82	-90	-73	-6	-9
Instituto de Mercado Agropecuario	617	1,081	-464	569	735	-166	-46	-44	-418	-122
Empresa de Transmisión Eléctrica, S. A. ^{6/}	1,087	1,135	-48	506	526	-20	-48	-20	-	-
Lotería Nacional de Beneficencia	2,139	1,894	245	1,546	1,622	-76	245	-76	-	-
Zona Libre de Colón	632	727	-95	575	592	-17	9	15	-104	-32
Empresa de Generación Eléctrica, S. A.	32	42	-10	12	13	-1	-10	-1	-	-
Agencia del Área Panamá Pacífico	144	154	-10	81	92	-11	-10	-11	-	-
Autoridad de Aseo Urbano y Domiciliario	2,459	2,462	-3	2,448	2,366	82	-17	-31	14	113
Empresa Nacional de Autopistas, S. A.	95	99	-4	30	35	-5	-4	-5	-	-
Empresa Metro de Panamá, S. A.	1,130	1,172	-42	730	710	20	-45	19	3	1
Empresa Mercados Nacionales de la Cadena de Frío, S. A.	416	377	39	325	307	18	39	18	-	-
Transporte Masivo de Pasajeros, S. A.	3,735	3,746	-11	3,770	3,789	-19	-11	-19	-	-
Intermediarios Financieros	12,351	12,239	112	8,300	8,148	153	315	337	-203	-184
Superintendencia de Bancos	822	750	72	423	396	27	72	27	-	-
Banco de Desarrollo Agropecuario	915	973	-58	622	688	-66	-39	-65	-19	-1
Banco Hipotecario Nacional	246	378	-132	237	355	-118	-60	-52	-72	-66
Banco Nacional de Panamá	6,147	5,782	365	3,850	3,685	165	368	167	-3	-2
Caja de Ahorros	3,510	3,657	-147	2,775	2,601	174	-52	269	-95	-95
Superintendencia del Mercado de Valores	213	206	7	100	102	-2	7	-2	-	-
Instituto de Seguro Agropecuario	333	333	0	220	247	-27	14	-7	-14	-20
Superintendencia de Seguros y Reaseguros	165	160	5	73	74	-1	5	-1	-	-

^{1/} Incluye empleados transitorios y contingentes.

^{2/} Se excluyen los pagos por horas extras, vigencias expiradas, décimo tercer mes, gastos de representación, jubilaciones y funcionarios eventuales de proyectos de inversión.

^{3/} No están operando.

^{4/} Creada la Agencia Panameña de Alimentos mediante Ley 206 del 30 de marzo de 2021, la cual entró en vigencia el 1 de octubre de 2021; reemplaza a la Autoridad Panameña de Seguridad de Alimentos.

^{5/} Creada la Agencia para la Atracción de Inversiones y la Promoción de las Exportaciones (Propanamá), adscrita al Ministerio de Relaciones Exteriores, mediante Decreto Ejecutivo No. 181-A del 27 de agosto de 2019.

^{6/} Incluye empleados de Programa de Inversión.

^{7/} No incluye pagos a observadores meteorólogos a partir de enero 2023.

^{8/} Creada mediante Decreto Ejecutivo No.2 del 7 de marzo de 2022, reglamenta la Ley 209 de 22 de abril de 2021.

^{9/} Creado mediante Ley 375 de 8 de marzo de 2023; reemplaza al Instituto Nacional de la Mujer.

^{10/} Creada mediante la Ley No.168 del 8 de octubre de 2020, la cual reorganiza y moderniza el Instituto Nacional de Agricultura Augusto Samuel Boyd, con sede principal en Divisa, provincia de Herrera.

Esta ley establece que, por tradición, se mantendrá la abreviatura INA para referirse a dicho instituto. En los meses anteriores se contabilizaban como personal permanente del MIDA.

^{11/} Inicia operaciones a partir de Junio de 2024.

^{12/} Creada mediante Ley 288 de 10 de marzo de 2022.

(-) Cantidad nula o cero.

(..) Dato no aplicable.

**Cuadro No.10 SUELDO BRUTO MENSUAL Y NÚMERO DE FUNCIONARIOS, PERMANENTES Y EVENTUALES,
EN EL SECTOR PÚBLICO: FEBRERO DE 2024**

ENTIDAD	SUELDO BRUTO ^{1/} (En miles de Balboas)			FUNCIONARIOS			SUELDO BRUTO ^{1/} (En miles de Balboas)		
	TOTAL	PERMANENTES	EVENTUALES ^{2/}	TOTAL	PERMANENTES	EVENTUALES ^{2/}	TOTAL SUELDO PROMEDIO	PERMANENTES	EVENTUALES ^{2/}
Total del Sector Público	424,198	400,507	23,691	250,272	234,595	15,677	1,695	1,707	1,511
Gobierno Central	263,356	249,908	13,448	159,635	151,897	7,738	1,650	1,645	1,738
Asamblea Nacional de Diputados	7,116	5,758	1,358	3,630	3,072	558	1,960	1,874	2,434
Contraloría General de la República	6,138	6,138	-	3,723	3,723	-	1,649	1,649	..
Ministerio de la Presidencia	3,362	3,362	-	2,252	2,252	-	1,493	1,493	..
Servicio de Protección Institucional	2,711	2,711	-	2,030	2,030	-	1,335	1,335	..
Ministerio de Gobierno	3,364	3,335	29	3,475	3,451	24	968	966	1,208
Ministerio de Seguridad Pública	44,048	43,270	778	32,413	31,845	568	1,359	1,359	1,370
Ministerio de Relaciones Exteriores	1,092	1,007	85	681	626	55	1,604	1,609	1,545
Ministerio de Educación	103,805	100,658	3,147	58,637	56,191	2,446	1,770	1,791	1,287
Ministerio de Cultura	771	744	27	698	669	29	1,105	1,112	931
Ministerio de Comercio e Industrias	959	823	136	761	673	88	1,260	1,223	1,545
Ministerio de Obras Públicas	1,755	1,623	132	1,894	1,809	85	927	897	1,553
Ministerio de Desarrollo Agropecuario	4,010	3,837	173	2,308	2,128	180	1,737	1,803	961
Ministerio de Salud	41,055	36,399	4,656	19,236	17,032	2,204	2,134	2,137	2,113
Ministerio de Trabajo y Desarrollo Laboral	1,177	825	352	1,029	733	296	1,144	1,126	1,189
Ministerio de Vivienda y Ordenamiento Territorial	703	695	8	651	649	2	1,080	1,071	4,000
Ministerio de Economía y Finanzas	4,040	3,980	60	2,743	2,727	16	1,473	1,459	3,750
Ministerio de Desarrollo Social	1,455	1,455	-	1,488	1,488	-	978	978	..
Ministerio del Ambiente	2,634	2,631	3	1,726	1,724	2	1,526	1,526	1,500
Ministerio de la Mujer ^{3/}	204	175	29	160	134	26	1,275	1,306	1,115
Órgano Judicial	10,981	10,981	-	6,249	6,249	-	1,757	1,757	..
Procuraduría General de la Nación	12,068	12,068	-	7,071	7,071	-	1,707	1,707	..
Tribunal Electoral	6,065	3,804	2,261	4,279	3,292	987	1,417	1,156	2,291
Procuraduría de la Administración	419	419	-	236	236	-	1,775	1,775	..
Fiscalía General Electoral	575	361	214	384	212	172	1,497	1,703	1,244
Tribunal de Cuentas	229	229	-	117	117	-	1,957	1,957	..
Fiscalía de Cuentas	237	237	-	147	147	-	1,612	1,612	..
Defensoría del Pueblo	328	328	-	243	243	-	1,350	1,350	..
Tribunal Administrativo Tributario	145	145	-	89	89	-	1,629	1,629	..
Tribunal Administrativo de la Función Pública ^{3/}	-	-	-	-	-	-	-	-	..
Representantes de Corregimientos	1,910	1,910	-	1,285	1,285	-	1,486	1,486	..
Sector Descentralizado	160,842	150,599	10,243	90,637	82,698	7,939	1,775	1,821	1,290
Instituciones Descentralizadas	126,600	117,755	8,845	64,792	57,766	7,026	1,954	2,038	1,259
Autoridad del Tránsito y Transporte Terrestre	1,600	1,528	72	1,279	1,208	71	1,251	1,265	1,014
Autoridad Nacional de los Servicios Públicos	926	916	10	522	516	6	1,774	1,775	1,667
Caja de Seguro Social	71,421	69,159	2,262	31,906	30,562	1,344	2,238	2,263	1,683
Autoridad de Protección al Consumidor y Defensa de la Competencia	539	443	96	487	425	62	1,107	1,042	1,548
Sistema de Ahorro y Capitalización	65	59	6	39	32	7	1,667	1,844	857
Instituto para la Formación y Aprovechamiento de los Recursos Humanos	760	670	90	673	585	88	1,129	1,145	1,023
Instituto de Innovación Agropecuaria de Panamá	779	779	-	496	496	-	1,571	1,571	..
Instituto Panameño de Deportes	1,321	958	363	1,081	818	263	1,222	1,171	1,380
Instituto Nacional de Formación Profesional y Capacitación para el Desarrollo Humano	698	521	177	564	462	102	1,238	1,128	1,735
Instituto Técnico Superior Especializado	513	441	72	283	247	36	1,813	1,785	2,000
Instituto Panameño de Habitación Especial	4,086	4,067	19	2,130	2,122	8	1,918	1,917	2,375
Autoridad Nacional para la Innovación Gubernamental	215	215	-	107	107	-	2,009	2,009	..
Instituto Panameño Autónomo Cooperativo	596	583	13	473	462	11	1,260	1,262	1,182
Autoridad de Turismo de Panamá	349	345	4	274	271	3	1,274	1,273	1,333
Instituto Conmemorativo Gorgas de Estudios de la Salud	736	672	64	388	341	47	1,897	1,971	1,362
Registro Público de Panamá	696	684	12	673	663	10	1,034	1,032	1,200
Universidad Autónoma de Chiriquí	6,097	5,775	322	2,305	1,958	347	2,645	2,949	928
Universidad de Panamá	17,549	13,082	4,467	10,115	5,871	4,244	1,735	2,228	1,053
Universidad Especializada de Las Américas	1,793	1,419	374	777	655	122	2,308	2,166	3,066
Universidad Tecnológica de Panamá	6,539	6,260	279	3,006	2,862	144	2,175	2,187	1,938
Universidad Marítima Internacional de Panamá	434	376	58	257	217	40	1,689	1,733	1,450
Sistema Estatal de Radio y Televisión	371	346	25	309	291	18	1,201	1,189	1,389
Agencia Panameña de Alimentos ^{4/}	175	175	-	122	122	-	1,434	1,434	..
Dirección General de Contrataciones Públicas	183	183	-	106	106	-	1,726	1,726	..
Secretaría Nacional de Ciencia, Tecnología e Innovación	406	406	-	186	186	-	2,183	2,183	..
Autoridad de los Recursos Acuáticos de Panamá	469	456	13	379	369	10	1,237	1,236	1,300
Tribunal Administrativo de Contrataciones Públicas	104	104	-	49	49	-	2,122	2,122	..
Autoridad de la Micro, Pequeña y Mediana Empresa	322	322	-	196	196	-	1,643	1,643	..
Zona Franca del Barú	22	21	1	20	18	2	1,100	1,167	500
Secretaría Nacional de Discapacidad	291	291	-	224	224	-	1,299	1,299	..
Autoridad Nacional de Aduanas	1,747	1,738	9	1,718	1,711	7	1,017	1,016	1,286
Instituto Nacional de la Mujer	-	-	-	-	-	-	-	-	..
Secretaría Nacional de Niñez, Adolescencia y Familia	374	374	-	245	245	-	1,527	1,527	..
Autoridad Nacional de Administración de Tierras	873	873	-	732	732	-	1,193	1,193	..
Autoridad de Pasaportes de Panamá	162	162	-	148	148	-	1,095	1,095	..
Autoridad Nacional de Transparencia y Acceso a la Información	124	110	14	76	68	8	1,632	1,618	1,750
Superintendencia de Sujetos no Financieros	264	264	-	114	114	-	2,316	2,316	..
Autoridad Nacional de Descentralización	434	434	-	273	273	-	1,590	1,590	..
Benemérito Cuerpo de Bomberos de Panamá	2,245	2,222	23	1,916	1,890	26	1,172	1,176	885
Propanamá	127	127	-	48	48	-	2,646	2,646	..
Centro Nacional de Estudios en Técnicas de Imágenes Moleculares ^{3/}	-	-	-	-	-	-	-	-	..
Instituto de Meteorología e Hidrología de Panamá ^{4/}	195	195	-	96	96	-	2,031	2,031	..

**CUADRO No.10 SUELDO BRUTO MENSUAL Y NÚMERO DE FUNCIONARIOS, PERMANENTES Y EVENTUALES,
EN EL SECTOR PÚBLICO: FEBRERO DE 2024 (Conclusión)**

ENTIDAD	SUELDO BRUTO ^{1/} (En miles de Balboas)			FUNCIONARIOS			SUELDO BRUTO ^{1/} (En miles de Balboas)		
	TOTAL	PERMANENTES	EVENTUALES ^{2/}	TOTAL	PERMANENTES	EVENTUALES ^{2/}	TOTAL SUELDO PROMEDIO	PERMANENTES	EVENTUALES ^{2/}
Empresas Públicas	22,003	20,923	1,080	17,697	17,045	652	1,243	1,228	1,656
Autoridad Marítima de Panamá	2,082	2,061	21	1,627	1,622	5	1,280	1,271	4,200
Bingos Nacionales	31	31	-	36	36	-	861	861	..
Autoridad Aeronáutica Civil	1,443	1,429	14	885	881	4	..	1,622	..
Aeropuerto Internacional de Tocumen, S. A.	2,232	2,232	-	1,514	1,514	-	1,474	1,474	-
Instituto de Acueductos y Alcantarillados Nacionales ^{5/}	3,326	3,289	37	2,848	2,799	49	1,168	1,175	755
Instituto de Mercadeo Agropecuario ^{6/}	1,081	364	717	735	296	439	1,471	1,230	1,633
Empresa de Transmisión Eléctrica, S. A. ^{7/}	1,135	1,135	-	526	526	-	2,158	2,158	-
Lotería Nacional de Beneficencia	1,894	1,894	-	1,622	1,622	-	1,168	1,168	-
Zona Libre de Colón	727	597	130	592	532	60	1,228	1,122	2,167
Empresa de Generación Eléctrica, S. A.	42	42	-	13	13	-	3,231	3,231	-
Agencia del Área Panamá Pacífico	154	154	-	92	92	-	1,674	1,674	-
Autoridad de Aseo Urbano y Domiciliario	2,462	2,301	161	2,366	2,271	95	1,041	1,013	1,695
Empresa Nacional de Autopistas, S. A.	99	99	-	35	35	-	2,829	2,829	-
Empresa Metro de Panamá, S. A.	1,172	1,172	-	710	710	-	1,651	1,651	-
Empresa Mercados Nacionales de la Cadena de Frío, S. A.	377	377	-	307	307	-	1,228	1,228	..
Transporte Masivo de Panamá, S. A.	3,746	3,746	-	3,789	3,789	-	989	989	-
Intermediarios Financieros	12,239	11,921	318	8,148	7,887	261	1,502	1,512	1,218
Superintendencia de Bancos	750	750	-	396	396	-	1,894	1,894	..
Banco de Desarrollo Agropecuario	973	865	108	688	638	50	1,414	1,356	2,160
Banco Hipotecario Nacional	378	302	76	355	284	71	1,065	1,063	1,070
Banco Nacional de Panamá	5,782	5,778	4	3,685	3,682	3	1,569	1,569	1,333
Caja de Ahorros	3,657	3,548	109	2,601	2,489	112	1,406	1,425	973
Superintendencia del Mercado de Valores	206	206	-	102	102	-	2,030	2,030	..
Instituto de Seguro Agropecuario	333	312	21	247	222	25	1,348	1,405	840
Superintendencia de Seguros y Reaseguros	160	160	-	74	74	-	2,162	2,162	..

^{1/} Incluye empleados transitorios y contingentes.

^{2/} Se excluyen los pagos por horas extras, vigencias expiradas, décimo tercer mes, gastos de representación, jubilaciones y funcionarios eventuales de proyectos de inversión.

^{3/} No están operando.

^{4/} Creada la Agencia Panameña de Alimentos mediante Ley 206 del 30 de marzo de 2021, la cual entró en vigencia el 1 de octubre de 2021; reemplaza a la Autoridad Panameña de Seguridad de Alimentos.

^{5/} A partir de enero 2023, la entidad hizo ajustes en el registro de los salarios reportados.

^{6/} Incluye empleados de Programa de Inversión.

^{7/} No incluye pagos a observadores meteorólogos a partir de enero 2023.

^{8/} Creada mediante Decreto Ejecutivo No.2 del 7 de marzo de 2022, reglamenta la Ley 209 de 22 de abril de 2021.

^{9/} Creado mediante Ley 375 de 8 de marzo de 2023; reemplaza al Instituto Nacional de la Mujer.

(-) Cantidad nula o cero.

(..) Dato no aplicable.

**Cuadro No. 11 SUELDO BRUTO MENSUAL Y NÚMERO DE FUNCIONARIOS, PERMANENTES Y EVENTUALES,
EN EL SECTOR PÚBLICO ENERO DE 2025**

ENTIDAD	SUELDO BRUTO ^{1/} (En miles de B.)			FUNCIONARIOS			SUELDO PROMEDIO ^{1/} (En Balboas)		
	TOTAL	PERMANENTES	EVENTUALES ^{2/}	TOTAL	PERMANENTES	EVENTUALES ^{2/}	TOTAL SUELDO PROMEDIO	PERMANENTES	EVENTUALES ^{2/}
Total del Sector Público	414,404	405,765	8,639	244,804	237,741	7,063	1,693	1,707	1,223
Gobierno Central	254,963	254,174	789	153,029	152,631	398	1,666	1,665	1,982
Asamblea Nacional de Diputados	5,806	5,806	-	3,038	3,038	-	1,911	1,911	..
Contraloría General de la República	6,546	6,546	-	3,838	3,838	-	1,706	1,706	..
Ministerio de la Presidencia	3,271	3,271	-	2,281	2,281	-	1,434	1,434	..
Servicio de Protección Institucional	2,628	2,628	-	1,975	1,975	-	1,331	1,331	..
Ministerio de Gobierno	3,215	3,215	-	3,319	3,319	-	969	969	..
Ministerio de Seguridad Pública	42,559	42,559	-	31,619	31,619	-	1,346	1,346	..
Ministerio de Relaciones Exteriores	1,057	1,057	-	643	643	-	1,644	1,644	..
Ministerio de Educación	102,194	102,130	64	56,707	56,651	56	1,802	1,803	1,143
Ministerio de Cultura	868	859	9	775	771	4	1,120	1,114	2,250
Ministerio de Comercio e Industrias	822	794	28	628	614	14	1,309	1,293	2,000
Ministerio de Obras Públicas	1,553	1,553	-	1,710	1,710	-	908	908	..
Ministerio de Desarrollo Agropecuario	3,873	3,873	-	2,097	2,097	-	1,847	1,847	..
Ministerio de Salud	37,366	37,366	-	17,143	17,143	-	2,180	2,180	..
Ministerio de Trabajo y Desarrollo Laboral	804	804	-	676	676	-	1,189	1,189	..
Ministerio de Vivienda y Ordenamiento Territorial	695	695	-	645	645	-	1,078	1,078	..
Ministerio de Economía y Finanzas	3,864	3,864	-	2,605	2,605	-	1,483	1,483	..
Ministerio de Desarrollo Social	1,356	1,356	-	1,375	1,375	-	986	986	..
Ministerio del Ambiente	2,180	2,180	-	1,410	1,410	-	1,546	1,546	..
Ministerio de la Mujer ^{3/}	180	180	-	136	136	-	1,324	1,324	..
Órgano Judicial	12,678	12,678	-	6,722	6,722	-	1,886	1,886	..
Procuraduría General de la Nación	12,826	12,826	-	7,582	7,582	-	1,692	1,692	..
Tribunal Electoral	4,627	3,940	687	3,563	3,240	323	1,299	1,216	2,127
Procuraduría de la Administración	478	478	-	266	266	-	1,797	1,797	..
Fiscalía General Electoral	440	439	1	270	269	1	1,630	1,632	1,000
Tribunal de Cuentas	238	238	-	120	120	-	1,983	1,983	..
Fiscalía de Cuentas	259	259	-	154	154	-	1,682	1,682	..
Defensoría del Pueblo	334	334	-	246	246	-	1,358	1,358	..
Tribunal Administrativo Tributario	146	146	-	89	89	-	1,640	1,640	..
Tribunal Administrativo de la Función Pública ^{11/}	110	110	-	53	53	-	2,075	2,075	..
Representantes de Corregimientos	1,990	1,990	-	1,344	1,344	-	1,481	1,481	..
Sector Descentralizado	159,441	151,591	7,850	91,775	85,110	6,665	1,737	1,781	1,178
Instituciones Descentralizadas	126,478	119,058	7,420	66,457	60,343	6,114	1,903	1,973	1,214
Autoridad del Tránsito y Transporte Terrestre	982	982	-	1,029	1,029	-	954	954	..
Autoridad Nacional de los Servicios Públicos	896	896	-	503	503	-	1,781	1,781	..
Caja de Seguro Social	73,227	71,313	1,914	34,451	33,392	1,059	2,126	2,136	1,807
Autoridad de Protección al Consumidor y Defensa de la Competencia	447	447	-	421	421	-	1,062	1,062	..
Sistema de Ahorro y Capitalización	59	54	5	36	30	6	1,639	1,800	833
Instituto para la Formación y Aprovechamiento de los Recursos Humanos	547	502	45	574	543	31	953	924	1,452
Instituto de Innovación Agropecuaria de Panamá	804	804	-	493	493	-	1,631	1,631	..
Instituto Panameño de Deportes	776	776	-	770	770	-	1,008	1,008	..
Instituto Nacional de Formación Profesional y Capacitación para el Desarrollo Humano	521	521	-	476	476	-	1,095	1,095	..
Instituto Técnico Superior Especializado	700	597	103	348	282	66	2,011	2,117	1,561
Instituto Panameño de Habilitación Especial	4,193	4,193	-	2,172	2,172	-	1,930	1,930	..
Autoridad Nacional para la Innovación Gubernamental	190	190	-	87	87	-	2,184	2,184	..
Instituto Panameño Autónomo Cooperativo	585	585	-	465	465	-	1,258	1,258	..
Autoridad de Turismo de Panamá	251	250	1	313	313	-	802	799	..
Instituto Conmemorativo Gorgas de Estudios de la Salud	706	706	-	361	361	-	1,956	1,956	..
Registro Público de Panamá	647	643	4	610	607	3	1,061	1,059	1,333
Universidad Autónoma de Chiriquí	5,928	5,655	273	2,267	1,932	335	2,615	2,927	815
Universidad de Panamá	18,244	13,632	4,612	10,297	6,000	4,297	1,772	2,272	1,073
Universidad Especializada de Las Américas	1,615	1,358	257	854	685	169	1,891	1,982	1,521
Universidad Tecnológica de Panamá	6,065	5,934	131	2,845	2,747	98	2,132	2,160	1,337
Universidad Marítima Internacional de Panamá	438	406	32	253	232	21	1,731	1,750	1,524
Universidad Autónoma de los Pueblos Indígenas ^{12/}	29	29	-	22	22	-	1,318	1,318	..
Sistema Estatal de Radio y Televisión	373	373	-	309	309	-	1,207	1,207	..
Agencia Panameña de Alimentos ^{4/}	180	180	-	112	112	-	1,607	1,607	..
Dirección General de Contrataciones Públicas	178	178	-	98	98	-	1,816	1,816	..
Secretaría Nacional de Ciencia, Tecnología e Innovación	392	392	-	182	182	-	2,154	2,154	..
Autoridad de los Recursos Acuáticos de Panamá	515	478	37	387	364	23	1,331	1,313	1,609
Tribunal Administrativo de Contrataciones Públicas	109	109	-	51	51	-	2,137	2,137	..
Autoridad de la Micro, Pequeña y Mediana Empresa	280	280	-	203	203	-	1,379	1,379	..
Zona Franca del Barú	14	14	-	13	13	-	1,077	1,077	..
Secretaría Nacional de Discapacidad	295	295	-	225	225	-	1,311	1,311	..
Autoridad Nacional de Aduanas	1,742	1,742	-	1,673	1,673	-	1,041	1,041	..
Secretaría Nacional de Niñez, Adolescencia y Familia	372	369	3	232	230	2	1,603	1,604	1,500
Autoridad Nacional de Administración de Tierras	677	677	-	617	617	-	1,097	1,097	..
Autoridad de Pasaportes de Panamá	164	164	-	146	146	-	1,123	1,123	..
Autoridad Nacional de Transparencia y Acceso a la Información	97	97	-	61	61	-	1,590	1,590	..
Superintendencia de Sujetos no Financieros	247	247	-	110	110	-	2,245	2,245	..
Autoridad Nacional de Descentralización	353	353	-	234	234	-	1,509	1,509	..
Benemérito Cuerpo de Bomberos de Panamá	2,176	2,173	3	1,870	1,866	4	1,164	1,165	750
Propanamá ^{5/}	105	105	-	43	43	-	2,442	2,442	..
Centro Nacional de Estudios en Técnicas de Imágenes Moleculares ^{3/}	-	-	-	-	-	-	-	-	..
Instituto de Meteorología e Hidrología de Panamá ^{8/}	208	208	-	107	107	-	1,944	1,944	..
Instituto Técnico Superior de Agro Tecnologías de las Américas ^{10/}	151	151	-	137	137	-	1,102	1,102	..

**Cuadro No. 11 SUELDO BRUTO MENSUAL Y NÚMERO DE FUNCIONARIOS, PERMANENTES Y EVENTUALES,
EN EL SECTOR PÚBLICO ENERO DE 2025 (Conclusión)**

ENTIDAD	SUELDO BRUTO ^{1/} (En miles de B/.)			FUNCIONARIOS			SUELDO PROMEDIO ^{1/} (En Balboas)		
	TOTAL	PERMANENTES	EVENTUALES ^{2/}	TOTAL	PERMANENTES	EVENTUALES ^{2/}	TOTAL SUELDO PROMEDIO	PERMANENTES	EVENTUALES ^{2/}
Empresas Públicas	20,762	20,374	388	17,359	16,855	504	1,196	1,209	770
Autoridad Marítima de Panamá	1,861	1,861	-	1,489	1,489	-	1,250	1,250	..
Bingos Nacionales	36	36	-	39	39	-	923	923	..
Autoridad Aeronáutica Civil	1,387	1,387	-	857	857	-	1,618	1,618	..
Aeropuerto Internacional de Tocumen, S. A.	2,499	2,499	-	1,691	1,691	-	1,478	1,478	..
Instituto de Acueductos y Alcantarillados Nacionales	3,221	3,221	-	2,743	2,743	-	1,174	3,221	..
Instituto de Mercadeo Agropecuario ^{6/}	578	325	253	587	255	332	985	1,275	762
Empresa de Transmisión Eléctrica, S. A. ^{7/}	1,136	1,136	-	502	502	-	2,263	2,263	..
Lotería Nacional de Beneficencia	1,510	1,510	-	1,576	1,576	-	958	958	..
Zona Libre de Colón	591	577	14	552	524	28	1,071	1,101	500
Empresa de Generación Eléctrica, S. A.	21	21	-	9	9	-	2,333	2,333	..
Agencia del Área Panamá Pacífico	147	147	-	84	84	-	1,750	1,750	..
Autoridad de Aseo Urbano y Domiciliario	2,416	2,295	121	2,399	2,255	144	1,007	1,018	840
Empresa Nacional de Autopistas, S. A.	93	93	-	30	30	-	3,100	3,100	..
Empresa Metro de Panamá, S. A.	1,195	1,195	-	732	732	-	1,633	1,633	..
Empresa Mercados Nacionales de la Cadena de Frío, S. A.	339	339	-	284	284	-	1,194	1,194	..
Transporte Masivo de Pasajeros, S. A.	3,732	3,732	-	3,785	3,785	-	986	986	..
Intermediarios Financieros	12,201	12,159	42	7,959	7,912	47	1,533	1,537	894
Superintendencia de Bancos	807	807	-	411	411	-	1,964	1,964	..
Banco de Desarrollo Agropecuario	812	812	-	567	567	-	1,432	1,432	..
Banco Hipotecario Nacional	242	241	1	232	231	1	1,043	1,043	1,000
Banco Nacional de Panamá	6,139	6,137	2	3,845	3,843	2	1,597	1,597	1,000
Caja de Ahorros	3,512	3,474	38	2,527	2,485	42	1,390	1,398	905
Superintendencia del Mercado de Valores	214	214	-	102	102	-	2,098	2,098	..
Instituto de Seguro Agropecuario	317	316	1	206	204	2	1,539	1,549	500
Superintendencia de Seguros y Reaseguros	158	158	-	69	69	-	2,290	2,290	..

^{1/} Incluye empleados transitorios y contingentes.

^{2/} Se excluyen los pagos por horas extras, vigencias expiradas, décimo tercer mes, gastos de representación, jubilaciones y funcionarios eventuales de proyectos de inversión.

^{3/} No están operando.

^{4/} Creada la Agencia Panameña de Alimentos mediante Ley 206 del 30 de marzo de 2021, la cual entró en vigencia el 1 de octubre de 2021; reemplaza a la Autoridad Panameña de Seguridad de Alimentos.

^{5/} Creada la Agencia para la Atracción de Inversiones y la Promoción de las Exportaciones (Propanamá), adscrita al Ministerio de Relaciones Exteriores, mediante Decreto Ejecutivo No. 181-A del 27 de agosto de 2019.

^{6/} Incluye empleados de Programa de Inversión.

^{7/} No incluye pagos a observadores meteorólogos a partir de enero 2023.

^{8/} Creada mediante Decreto Ejecutivo No.2 del 7 de marzo de 2022, reglamenta la Ley 209 de 22 de abril de 2021.

^{9/} Creado mediante Ley 375 de 8 de marzo de 2023; reemplaza al Instituto Nacional de la Mujer.

^{10/} Creada mediante la Ley No.168 del 8 de octubre de 2020, la cual reorganiza y moderniza el Instituto Nacional de Agricultura Augusto Samuel Boyd, con sede principal en Divisa, provincia de Herrera. Esta ley establece que, por tradición, se mantendrá la abreviatura INA para referirse a dicho instituto. En los meses anteriores se contabilizaban como personal permanente del MIDA.

^{11/} Inicia operaciones a partir de Junio de 2024.

^{12/} Creada mediante Ley 288 de 10 de marzo de 2022.

(-) Cantidad nula o cero.

(..) Dato no aplicable.



Contenido - Dirección Nacional de Asesoría Económica y Financiera
Portada - Dirección Nacional de Comunicación Social
Contraloría General de la República
Ciudad de Panamá - 2025